ANNUAIRE STATISTIQUE

DU

CANADA

1897

TREIZIÈME ANNÉE DE PUBLICATION

PUBLIÉ PAR LE MINISTÈRE DE L'AGRICULTURE

OTTAWA
IMPRIMERIE DE L'ÉTAT
1898

HA 744
S83
1897

297451

ANDC
0035

1. 9243845889001699544057014

Année terminée le 30 juin.	Population au 1 avril.			Revenu.	Dépense.	Terres fédérales.		Terre en culture.	Postes.			Forces maritimes.				Navires construits.		Navires enregistrés.		Importations.		
	Personnes.	Hommes.	Femmes.			Etendue vendue.	Somme realisée.		Nombre de bureaux.	Nombre de lettres.	Nombre de journaux.	A l'entrée.		A la sortie.		Nombre.	Tonneaux.	Nombre.	Tonneaux.	Valeur totale.	Valeur entrée pour consommation.	Vale
				$	$	Acres.	$	Acres.				Navires.	Tonneaux.	Navires.	Tonneaux.					$	$	
1868				13,687,928	13,486,092				3,638	18,100,000	18,860,000	8,038	2,104,009	7,978	2,215,312	355	87,230	539	113,692	73,459,644	71,985,306	57
1869				14,379,174	14,038,084				3,756	21,920,000	18,700,000	9,654	2,459,083	9,597	2,537,482	335	96,439	526	125,408	70,415,165	67,402,170	6
1870				15,512,225	14,345,569				3,820	24,500,000	20,150,000	9,567	2,608,519	8,948	2,476,354	329	93,166	495	110,852	71,814,339	71,237,993	73
1871	*3,485,761	1,764,311	1,721,450	19,335,569	15,623,081			*17,333,818	3,943	+27,050,000	22,250,000	10,353	2,521,573	9,575	2,594,460	389	106,101	540	121,724	96,092,971	86,947,482	74
1872				20,714,813	17,580,408				4,135	+30,600,000	24,400,000	10,358	2,989,703	9,898	2,956,911	414	114,065	563	127,371	111,430,527	107,709,116	82
1873				20,813,469	19,174,647	155,680	28,586		4,518	+34,579,000	25,480,000	11,089	3,032,746	10,508	3,052,789	416	140,370	596	152,225	128,011,281	127,514,504	86
1874				24,205,092	23,316,316	134,694	25,987		4,706	+39,358,500	29,000,000	9,282	3,077,987	8,471	2,973,374	486	174,404	580	163,016	128,213,582	127,404,159	89
1875				24,648,715	23,713,071	156,702	25,161		4,892	+42,000,000	31,300,000	7,881	2,521,134	7,724	2,808,074	480	188,098	632	204,002	123,070,283	119,618,657	77
1876				22,587,587	24,488,372	132,918	8,724		5,015	41,800,000	38,549,000	8,414	2,972,459	8,349	2,938,305	578	165,041	651	144,422	93,210,346	94,733,218	80
1877				23,050,274	23,519,301	423,934	143,645		5,161	41,510,000	39,000,000	8,808	3,295,987	8,952	3,348,835	508	127,297	572	126,160	99,327,992	96,300,483	73
1878				22,375,011	23,503,178	709,280	138,211		5,378	44,000,000	39,736,412	8,836	3,341,465	8,689	3,342,919	382	106,976	452	100,089	93,081,787	91,193,577	79
1879				22,517,582	24,455,381	1,096,817	255,119		5,606	43,900,000	42,379,086	8,576	3,049,521	8,425	3,039,029	393	103,551	400	94,882	81,964,127	80,341,068	71
1880				23,307,406	24,850,634	682,227	155,812		5,773	45,800,000	45,120,002	9,307	3,487,735	9,063	3,298,979	297	68,756	363	64,962	86,489,747	71,782,349	87
1881	*4,324,810	2,188,778	2,136,032	29,035,297	25,502,554	1,057,520	164,451	*21,899,181	5,935	48,170,000	48,689,008	10,442	4,032,946	10,320	4,071,391	314	79,364	373	70,210	105,330,840	91,611,604	98
1882				33,383,455	27,067,103	2,609,145	1,727,280		6,171	56,200,000	50,845,000	10,638	3,933,152	10,500	4,003,410	311	68,240	402	78,076	119,419,500	112,648,927	102
1883				35,791,649	28,730,157	1,831,982	925,902		6,395	62,800,000	53,139,295	10,781	4,004,357	10,727	3,968,420	366	73,576	432	78,229	132,254,022	123,137,019	98
1884				31,861,961	31,107,706	1,110,512	788,136		6,837	66,100,000	55,989,532	11,160	4,250,665	11,183	4,233,636	358	70,287	463	80,822	116,397,043	108,180,644	91
1885				32,797,001	35,037,040	481,814	288,594		7,084	68,400,000	58,581,798	10,639	3,800,664	10,553	3,843,951	287	57,486	353	65,962	108,941,486	102,710,019	89
1886				33,177,040	39,011,612	575,141	321,279		7,295	71,000,000	61,064,064	10,603	4,026,415	10,768	4,018,156	268	37,531	275	40,872	104,424,561	99,602,691	85
1887				35,754,093	35,657,620	521,791	412,318		7,534	74,300,000	64,246,326	13,293	4,236,795	12,947	4,125,671	197	26,798	297	67,662	112,892,236	105,639,428	89
1888				35,988,463	36,718,495	687,994	404,282		7,671	80,200,000	66,798,591	15,675	4,623,506	15,132	4,574,297	231	22,698	310	33,298	110,894,630	102,847,100	90
1889				38,782,870	36,917,855	1,085,793	441,761		7,838	92,668,630	70,259,856	14,155	4,611,302	14,380	4,685,209	258	23,835	318	31,998	115,224,931	109,673,447	89
1890				39,879,025	35,994,031	667,670	328,141		7,913	94,100,000	70,983,121	15,722	5,215,476	15,402	5,112,809	270	30,434	351	53,853	121,858,241	112,765,584	96
1891	*4,833,239	2,460,471	2,372,768	38,570,311	36,343,568	733,384	292,254	*28,537,242	8,001	97,975,000	87,956,386	15,548	5,273,035	15,773	5,421,261	312	55,477	351	52,506	119,967,638	113,345,124	98
1892				36,921,872	36,765,894	837,228	253,717		8,288	102,850,000	88,142,651	15,672	5,475,999	15,289	5,276,975	278	44,321	331	61,457	127,406,068	116,978,943	113
1893				38,168,669	36,814,033	607,503	208,593		8,477	106,200,000	90,370,917	13,691	5,371,618	13,856	5,236,993	313	38,521	364	45,796	123,074,268	121,705,030	118
1894				36,374,033	37,585,026	531,018	117,558		8,664	107,145,000	90,546 181	14,297	5,775,810	14,043	5,504,726	320	23,497	409	29,878	123,474,940	113,093,983	117
1895				33,978,129	38,132,005	415,525	90,228		8,832	107,565,000	92,965,446	14,158	5,575,607	13,718	5,401,172	264	18,728	320	26,125	110,781,682	105,252,511	113
1896				36,618,501	36,949,142	344,230	111,582		9,103	116,028,000	96,301,711	15,291	5,895,360	14,511	5,563,464	190	10,753	233	14,144	118,011,508	110,587,480	121
1897				37,829,778	38,349,760	365,850	87,444		9,191	123,830,000	97,234,976	13,701	6,091,433	13,393	5,919,547	191	12,058	256	22,939	119,218,609	111,294,021	137

* Recensement.

† Y compris cartes postales.

‡ Trois mois au 30 juin 1868.

§ La moyenne est donnée dans le cours de l'ouvrage.

‖ Circulaires, livres, échantillons, etc., no

A PUISSANCE DU CANADA, DU 1ER JUILLET 1867 AU 30 JUIN 1897.

Navires enregistrés.	Importations.		Exportations.		Dette publique.			Dépenses du gouvernement en			Chemins de fer.			§ Banques incorporées.			Banques d'épargnes postales.			Année terminée le 30 juin.
Tonneaux.	Valeur totale.	Valeur entrée pour consommation.	Valeur totale.	Produit du Canada. b.	Dette brute.	Actif.	Dette nette.	Chemins de fer.	Canaux.	Autres travaux publics.	Milles en opération.	Frais d'exploitation.	Produits.	Capital payé.	Actif.	Passif.	Nombre.	Nombre de déposants.	Balances, 30 juin.	
	$	$	$	$	$	$	$	$	$	$		$	$	$	$	$			$	
113,692	73,459,644	71,985,306	57,567,888	48,504,899	96,896,666	21,139,531	75,757,135	483,353	128,965	280,589	2,260	.....	12,116,716	30,289,048	77,872,257	43,722,647	‡ 81	2,102	204,588	1868
127,408	70,415,165	67,402,170	60,474,781	52,400,772	112,361,998	36,502,679	75,859,319	282,615	126,954	173,481	2,497	.....	12,798,303	30,981,074	83,565,027	48,380,967	213	7,212	856,814	1869
110,852	71,814,330	71,237,663	73,573,130	59,043,590	115,993,706	37,783,964	78,209,742	1,729,381	105,588	257,784	2,497	.....	13,451,289	32,650,567	102,147,293	66,530,393	226	12,178	1,588,848	1870
121,724	96,092,071	86,947,182	74,173,618	57,630,024	115,492,682	37,786,165	77,706,517	2,946,930	133,873	659,388	2,497	.....	14,485,618	36,415,210	121,014,395	77,480,706	230	17,153	2,497,250	1871
127,371	111,430,527	107,709,116	82,630,663	65,831,083	122,400,179	40,213,107	82,187,072	5,620,569	280,075	1,190,521	2,508	.....	15,436,018	45,134,709	151,772,876	94,224,644	235	21,059	3,096,500	1872
152,226	128,011,281	127,514,504	89,780,022	76,598,025	123,743,432	20,894,970	99,848,462	5,763,268	383,016	1,253,867	2,638	.....	17,139,876	55,102,959	168,519,746	98,296,677	230	23,526	3,207,051	1873
163,016	128,213,582	127,404,159	89,351,928	76,741,997	141,163,551	32,838,586	108,324,965	3,925,123	1,240,628	1,065,929	2,642	.....	16,286,808	60,443,445	188,417,665	117,656,218	266	24,968	3,204,965	1874
204,002	123,070,283	119,618,657	77,886,979	69,760,823	151,663,401	35,655,023	116,008,378	5,018,427	1,715,310	1,715,069	4,826½	15,773,532	19,470,510	63,367,687	184,441,108	101,371,845	268	24,294	2,926,060	1875
144,422	93,210,346	91,733,218	80,905,435	72,491,437	161,204,687	36,653,173	124,551,514	4,497,434	2,389,544	2,063,698	5,157½	15,802,722	19,358,084	67,199,051	184,421,514	101,680,717	279	24,415	2,740,952	1876
126,160	99,327,962	96,300,483	75,875,393	68,030,546	174,575,834	41,140,525	133,235,309	3,209,502	4,131,396	1,277,004	5,574½	15,290,091	18,742,033	63,923,156	174,375,093	95,004,254	287	24,074	2,639,937	1877
100,089	93,081,787	91,199,577	79,323,647	67,989,800	174,957,268	34,505,199	140,362,069	2,643,741	3,843,339	882,616	6,143½	16,100,102	20,520,078	63,387,034	175,473,086	95,641,008	295	25,595	2,754,484	1878
94,882	81,964,427	80,341,668	71,491,255	62,431,025	179,483,871	36,493,683	142,990,188	2,507,053	3,064,068	752,540	6,184½	16,188,282	19,925,066	64,159,427	170,446,074	93,373,740	297	27,445	3,105,190	1879
64,902	86,489,747	71,782,349	87,911,458	72,899,697	194,634,440	42,182,852	152,451,588	6,109,599	2,123,366	740,923	6,891¼	16,840,705	23,561,447	60,584,789	181,741,074	108,833,271	297	31,365	3,945,669	1880
70,210	105,330,840	91,611,604	98,296,823	83,944,701	199,861,537	44,465,757	155,395,780	5,577,236	2,100,243	1,071,337	7,260	20,121,418	27,987,599	59,381,987	198,067,278	125,063,546	304	39,605	6,208,226	1881
78,076	119,419,500	112,648,927	102,137,203	94,137,657	205,365,251	51,703,601	153,661,650	5,176,832	1,670,268	1,086,283	7,530	22,390,709	29,027,790	58,739,980	229,271,064	153,001,994	308	51,463	9,473,661	1882
78,229	132,254,022	123,137,019	98,085,804	87,702,431	202,159,104	43,602,389	158,460,715	11,707,619	1,857,546	1,552,716	8,806	24,691,667	33,244,585	61,401,554	226,803,491	145,296,836	330	61,059	11,976,257	1883
80,822	116,397,043	108,180,644	91,406,496	79,833,608	242,482,416	60,320,565	182,161,851	14,392,933	1,665,351	2,664,786	9,576	25,595,341	33,421,705	61,443,397	223,853,091	140,973,233	343	66,682	13,245,552	1884
63,962	108,941,486	102,710,019	89,238,361	79,131,735	264,703,607	68,295,915	196,407,692	11,645,220	1,572,918	2,230,202	10,150	24,015,351	32,227,469	61,821,158	217,264,655	138,510,300	355	73,322	15,090,540	1885
40,872	104,424,561	99,602,604	85,251,314	77,736,704	273,164,341	50,905,234	223,159,107	4,480,833	1,333,122	569,236	10,697	24,177,582	33,389,382	61,841,305	228,422,453	147,547,682	392	80,870	17,159,372	1886
67,602	112,892,236	105,639,428	89,515,811	80,960,909	273,187,026	45,872,851	227,314,775	3,270,433	1,783,698	2,555,519	11,691	27,624,683	38,842,010	60,815,356	229,241,464	149,413,632	415	90,159	19,497,750	1887
33,298	110,894,630	102,847,100	90,263,000	81,382,072	284,513,842	49,982,483	234,531,358	3,094,043	1,188,302	2,672,295	12,163	30,652,046	42,179,153	60,168,010	244,975,223	166,344,852	433	101,693	20,689,033	1888
31,998	115,224,931	109,673,447	89,189,167	80,272,456	287,722,062	50,192,021	237,530,041	3,601,279	1,145,988	2,641,077	12,628	31,038,045	42,149,615	60,236,151	255,703,631	175,062,257	463	113,123	23,011,122	1889
53,853	121,858,241	112,765,584	96,749,149	85,257,586	286,112,205	48,579,083	237,533,212	4,122,724	1,189,644	4,893,102	13,256	32,913,350	46,843,826	59,569,765	254,628,034	174,501,422	494	112,321	21,980,653	1890
52,506	119,967,638	113,345,124	98,417,296	88,071,738	289,899,230	52,099,[illegible]00	237,809,[illegible]30	2,279,737	1,500,861	1,835,546	14,009	34,960,149	48,192,089	60,742,366	269,401,153	188,337,504	634	111,230	21,738,648	1891
61,457	127,406,068	116,978,043	113,963,375	99,032,466	295,333,274	54,201,8[illegible]	241,[illegible]31,434	1,501,539	1,637,819	1,207,082	14,588	36,488,228	51,685,768	61,512,630	292,054,017	209,362,011	642	110,805	22,208,401	1892
45,706	120,074,268	121,705,030	118,564,352	105,488,798	300,054,525	58,373,485	241,681,040	1,342,022	2,302,898	1,383,371	15,020	36,616,033	52,042,397	61,954,314	304,363,380	219,606,996	673	114,275	24,153,194	1893
29,878	123,474,940	113,093,983	117,524,949	103,851,764	308,348,024	62,164,994	246,183,030	1,633,889	3,156,306	1,332,736	15,027	35,218,433	49,552,528	62,112,883	307,542,129	221,292,707	699	117,020	25,257,868	1894
26,125	110,781,682	105,232,511	113,638,865	103,085,012	318,048,755	64,973,828	253,074,927	1,513,985	2,691,768	1,039,776	15,977	32,749,669	46,785,487	61,701,007	312,986,516	226,943,664	731	120,628	26,805,542	1895
14,144	118,011,508	110,587,480	121,013,852	109,707,805	325,717,537	67,220,104	258,497,433	979,482	2,380,687	692,514	16,270	35,012,655	50,545,569	62,198,413	316,122,706	228,338,219	755	126,442	28,932,930	1896
22,959	119,218,609	111,294,021	137,950,253	123,632,540	332,530,131	70,991,595	261,538,596	440,099	2,452,780	506,330	16,550	35,168,665	52,353,276	61,949,536	335,203,890	247,766,150	779	135,737	32,380,829	1897

‡ Circulaires, livres, échantillons, etc., non compris.

b. Non les espèces et lingots.

HA 744
S83
1897

AND
0035

TABLE DES MATIÈRES

RÉSUMÉ STATISTIQUE

	Page.
Annales	1-69
Abrégé historique	1-12
Caractères physiques	12-14
Constitution et gouvernement	15-43
Souverains, superficie et population	43-48
Traités	49-54
Terres et règlements	55-65
Evénements de l'année	65-68
Elections partielles de 1897	68
Résumé	69
Statistique agricole	69-110
Minéraux	111-160
Pêcheries	161-171
Commerce	172-276
Circulation—Banques	276-299
Chemins de fer et canaux	300-349
Marine	350-375
Statistiques postales	375-384
Finances	384-424
Assurances	425-450
Télégraphes et téléphones	451-455
Milice	456-457
Statistiques économiques et autres	458-530
Religions	458-459
Instruction publique	459-484
Electorales	485-487
Aliénés	488-491
Institutions de charité	491
Bibliothèques	484
Tempérance	492-497
Ivrognerie	497
Divorce	498
Sauvages	499-501
Chinois	502
Brevets	503
Droits d'auteur et marques de commerce	504
Vitales	505-508
Pénitenciers	513
Prisons	513
Criminelles	513-530
Liste des sénateurs	531
" membres de la Chambre des Communes	532-534
" législatures provinciales	535-542
Index	543-552

INTRODUCTION

L'Annuaire Statistique pour 1897 se divise en deux parties, savoir: 1°, les "Annales"; 2°, le "Résumé."

Aucune peine n'a été épargnée pour rendre l'ouvrage exact et en étendre le champ à mesure que le développement du pays a fourni de nouveaux matériaux.

Il me fait plaisir de reconnaître l'excellence du travail de messieurs J. Wilkins et J. Skead, relativement à la compilation.

GEORGE JOHNSON, *chef de la statistique,*
Membre honoraire de la Société Royale de statistique.

Ministère de l'Agriculture,
Division de la Statistique,
Ottawa, 1897.

ANNALES

Les archives officielles les plus anciennes attestent que Jean et Sébastien Cabot, faisant voile en vertu d'une commission du roi Henri VII, d'Angleterre, ont atterri en 1497 dans cette partie de la présente Confédération Canadienne connue sous le nom de Cap-Breton, dans la Nouvelle-Ecosse.

Gaspard Cortéreal découvrit et nomma la côte du Labrador en 1500.

Jacques Cartier, de Saint-Malo, France, agissant sous l'autorité et le patronage de François Ier, roi de France, découvrit en 1534, les parties de la présente Confédération Canadienne, maintenant connues sous les noms de Nouveau-Brunswick, Ile du Prince-Edouard et province de Québec, et à son retour en France, présenta au roi, le premier rapport officiel qui ait été fait concernant l'existence de ces régions.

En 1778, le capitaine Cook donna le premier rapport authentique de la découverte de l'Ile de Vancouver et du littoral Pacifique de la Confédération actuelle.

Frobisher, Hudson, Franklin, Richardson, Back, Mackenzie, Simpson, Vancouver et autres, entre 1576 et 1847 ont exploré et nommé les côtes Nord et Nord-Ouest de la Confédération.

La colonisation a été pratiquement commencée en 1605-8. En 1605 le baron de Poutrincourt a établi le Port Royal (maintenant Annapolis Royal dans la Nouvelle-Ecosse) le premier établissement réel fondé par les Européens. En 1608, Champlain a fondé Québec.

Le nom de "Canada" apparaît pour la première fois sous le "Bref récit de la navigation faite en 1536-37 par le capitaine Jacques Cartier."

En vertu des découvertes, de l'occupation, du traité d'Utrecht et des traités de Paris (1763 et de Versailles 1783) tout le pays compris dans la Confédération canadienne est devenu partie intégrante de l'empire britannique.

La Confédération canadienne mesure environ 3,500 milles de l'est à l'ouest et 1,400 milles du nord au sud.

Elle comprend toute la moitié septentrionale de l'Amérique du Nord à l'exception de l'Alaska, à l'ouest, et du Labrador, à l'est. Ce dernier est sous la juridiction de Terreneuve, laquelle colonie n'est pas encore entrée dans la Confédération.

La Canada est borné au nord par l'océan Arctique ; à l'ouest, par l'Alaska et l'océan Pacifique ; à l'est par le golfe Saint-Laurent et le Labrador et au sud par l'océan Atlantique et les Etats-Unis d'Amérique. Cette dernière frontière (commençant sur le littoral Atlantique), à son point de départ à la rivière Sainte-Croix qui se décharge dans la baie de Fundy, puis la ligne suit cette rivière et le lac Chiputnecook et se dirige, franc nord jusqu'à la rivière Saint-Jean ; de là, elle suit cette rivière d'abord, puis l'un de ses

affluents occidentaux jusqu'à la hauteur des terres entre le fleuve Saint-Laurent et l'Atlantique ; elle suit la hauteur des terres par une ligne tortueuse vers le sud-ouest jusqu'au 45ième parallèle de latitude nord, à la longitude 71°30″ puis, longeant ce parallèle, elle passe à l'ouest vers le Saint-Laurent et prend ensuite la moitié du chenal du fleuve et des lacs Ontario, Erié et Huron ainsi que la majeure partie du lac Supérieur jusqu'à l'embouchure de la rivière aux Pigeons ; de là, par cette rivière, la rivière à la Pluie, elle gagne l'angle nord-ouest du lac des Bois ; de là elle suit le 49ième parallèle jusqu'au golfe de Géorgie, puis passe par le détroit de Haro et le détroit de Fuca jusqu'à l'océan Pacifique. La longueur de cette ligne frontière est de 3,000 milles géographiques, dont 1,400 sont situés sur des mers, lacs et rivières et 1,600 milles sont sur la terre ferme.

En outre de cette frontière entre le Canada et les Etats-Unis, il y a une frontière entre les Etats-Unis et l'Alaska, (appartenant aux Etats-Unis qui l'ont acheté de la Russie en 1867). Une commission conjointe est actuellement employée à la délimitation de cette frontière.

Le tableau suivant donne les noms et la superficie des diverses provinces et territoires de la Confédération, ainsi que les dates de leur création et de leur admission dans l'union fédérative.

LA PUISSANCE DU CANADA.

Provinces et districts.	Date de l'organisation ou de l'admission.	Statut ou arrêté en conseil.	Superficie, milles carrés.		
			Eau.	Terre.	Total.
La confed. à son origine—					
Ontario	1er juill. 1867	Acte impérial du parlement et arrêté en conseil impérial.	2,350	219,650	222,000
Québec	1er do 1867		*3,300	*344,050	*347,350
Nouvelle-Ecosse	1er do 1867		50	20,550	20,600
Nouveau-Brunswick	1er do 1867		100	28,100	28,200
Admission des prov.—					
Manitoba	15 do 1870	Arrêté en conseil impérial Acte du parlement fédéral, chap. 3 ; Acte de 1870 et l'Acte de l'A. B. du N., 1871.	9,890	64,066	73,956
Colombie-Anglaise	20 do 1871	Arrêté en conseil impérial, 16 mai 1871, sur l'adresse de la législature de la Colombie-Anglaise, et l'adresse du parlement fédéral, session 1871.	1,000	382,300	383,300
Ile du Prince-Edouard.	1er do 1873	Acte du parlement fédéral, 23 mai 1873, et arrêté en conseil impérial, 24 juin 1873.	.....	2,000	2,000
Création des districts—					
Kéwatin	12 avril 1876	Acte du parlement fédéral, chap. 21, 1876.	258,000	498,000	756,000

LA PUISSANCE DU CANADA—*Fin.*

Provinces et districts.	Date de l'organisation ou de l'admission.	Statut ou arrêté en conseil.	Superficie, milles carrés.		
			Eau.	Terre.	Total.
Créat. de districts—*Fin.*					
Assiniboïa	17 mai 1882	Minute du Conseil privé du Canada d'après le parlement fédéral, 17 mai 1882, et arrêté en conseil, 2 octobre 1895.	1,000	89,340	90,340
Saskatchewan	17 do 1882		6,000	108,000	114,000
Alberta	17 do 1882		745	99,255	100,000
Athabaska	17 do 1882		11,800	239,500	251,300
Yukon	13 juin 1898	Acte du parlement fédéral.	2,000	196,300	198,300
Ungava, Mackenzie, ‡Franklin	2 oct. 1895	Arrêté en conseil, † Conseil privé du Canada.	262,000	757,200	1,019,200
Grands lacs et rivières.	.....	.....	47,400	.....	47,400
Totaux	.....	.....	605,635	3,048,311	3,653,946

† Par arrêté en conseil, 18 décembre 1897, les lignes de frontière d'Ungava, Kéwatin, Franklin, Mackenzie et Yukon ont été changées. Yukon, par actes du parlement, chap. 6, 1898, est devenu territoire séparé.

‡ La superficie de Franklin non connue.

Ci-suivent les dates et principaux événements se rapportant à la découverte et à l'histoire du Canada :—

1497. 24 juin. Découverte du Cap-Breton par Cabot.
1500. Entrée de Gaspard Cortéréal dans le golfe Saint-Laurent.
1517. Découverte de la baie d'Hudson par Sébastien Cabot.
1524. Jean Verrazano, explorait la côte Atlantique de la Nouvelle-Ecosse.
1534. 21 juin. Débarquement de Jacques Cartier à la baie des Esquimaux. Premier débarquement sur le sol canadien.
1535. Juillet. Seconde visite de Cartier.
10 août. Cartier jette l'ancre dans une petite baie à l'embouchure de la rivière Saint-Jean, qu'il nomma Saint-Laurent ; ce nom s'étendit plus tard au golfe et au fleuve.
1540. Troisième visite de Cartier.
1542-43. Le sieur de Roberval et ses compagnons hivernent au Cap-Rouge.
1598. Le marquis de la Roche débarque 40 forçats sur l'île de Sable où ils demeurèrent pendant cinq années sans aucun secours, et dont douze seulement furent trouvés vivants à la fin de ce temps. Première tentative de colonisation de l'Acadie.
1603. Première visite de Samuel de Champlain au Canada.
1605. Fondation de Port-Royal (Annapolis), Acadie (dérivé d'un mot sauvage "Cadie" place d'abondance), par le baron de Poutrincourt.
1608. Deuxième visite de Champlain. Fondation de Québec, premier établissement permanent en Canada. Le nom vient d'un mot sauvage "Kébec," un détroit. 28 colons, y compris Champlain, y hivernèrent. Port-Royal transféré à la Virginie.
1611. Etablissement d'un poste de commerce à Hochelaga. Arrivée des Jésuites au Port Royal, Acadie.
1613. Fondation de Saint-Jean, Terreneuve. La rivière Ottawa est découverte par Champlain. Argall, de la Virginie, détruisit Port Royal, Acadie.
1615. Découverte des lacs Huron, Ontario et Nipissingue par Champlain.
Champlain remonte la rivière Ottawa, traverse le lac Nipissingue, descend la rivière aux Français jusqu'à la baie Georgienne et le lac Huron et revient par le lac Ontario.
1617. Invasion du Canada par les Iroquois.
1620. Population de Québec, 60 personnes.

1621. On fait mention pour la première fois de la Nouvelle-Ecosse, dans une concession de terrains (comprenant, ce qu'on appelle aujourd'hui, Nouvelle-Ecosse, Nouveau-Brunswick, l'Ile du Prince-Edouard et une partie de l'Etat du Maine). faite à sir Wm. Alexander, par Jacques Premier. Premier code de lois promulgué à Québec.
1623. La Nouvelle-Ecosse, en premier lieu, colonisée par les Anglais, visite de Gabriel Segard 1er historien du Canada.
1625. Arrivée des Jésuites dans la Nouvelle-France.
1626. Brebœuf fonde une mission près du lac Huron.
1627. Le Canada donné à la Compagnie des "Cent Associés" par le Roi de France. Système féodal établi dans la Nouvelle-France.
1628. Port-Royal (Acadie) pris par sir David Kirke, Québec forcée de se rendre aux Anglais.
1629. Juillet. Prise de Québec sous le commandement de sir David Kirke. 117 personnes y hivernèrent.
1632. Le Canada, le Cap-Breton et l'Acadie cédés à la France par le traité de Saint-Germain-en-Laye. Première école en Canada, à Québec.
1634. 4 juillet. Fondation de la ville de Trois-Rivières.
13 août. Fondation du Fort Richelieu (Sorel). Première Seigneurie accordée.
1635. Fondation du collège des Jésuites (Marquis de Gamache) à Québec. Découverte du lac Michigan par Nicolet.
25 décembre. Mort de Champlain à Québec.
1637. Fondation d'une école et d'un établissement industriel pour les sauvages près de Québec, par De Sillery.
1639. Fondation du couvent des Ursulines à Québec.
1640. Le lac Erié découvert par Chaumonot et Brébœuf.
1641. Raimbauch et Jogues atteignent le lac Supérieur.
1642. 18 mai. Ville-Marie (Montréal) est fondée par Maisonneuve.
1642-1667. Guerres fréquentes et sérieuses entre les Français et les sauvages Iroquois.
1644. Fondation de l'Hôtel-Dieu à Montréal.
1647. Découverte du lac Saint-Jean.
1651. Expédition à la baie d'Hudson.
1654. Prise de l'Acadie par les Anglais.
1655. Restitution du Canada et de l'Acadie aux Français, par le traité de Westminster.
1657. L'Acadie transférée à sir Wm. Temple.
1659. Arrivée de Mgr de Laval, premier évêque catholique romain du Canada. Découverte du lac Supérieur par les traiteurs Français.
1663. Dissolution de la Compagnie des "Cent Associés." Etablissement du gouvernement Royal. Premières cours de loi.
1667. Restitution de l'Acadie à la France par le traité de Breda. Population française de la Nouvelle-France, 3,918.
1668. Talon bâtit deux steamers, et établit un commerce entre Québec, les Antilles, etc.
1670. 13 mai. Fondation de la Compagnie de la baie d'Hudson.
1672. Le comte de Frontenac est nommé gouverneur. Population, 6,705.
1673. 13 juin. Fondation de Cataraqui (Kingston).
1674. Etablissement des Iroquois à Caughnawaga. Fondation d'un évêché catholique main dans la Nouvelle-France.
1688. Emission de la monnaie de carte.
1689. 5 août. Massacre à Lachine par les sauvages.
1690. Prise de Port-Royal par sir Wm. Phipps et attaque infructueuse contre Québec.
1692. Population de la Nouvelle-France, 12,431.
1695. Iberville prend possession des forts anglais dans la baie d'Hudson.
1697. Traité de Ryswick. Restitution réciproque des places prises pendant la guerre.
1698. Mort de Frontenac. Population, 13,355.
1701. 4 août. Ratification du traité de paix avec les Iroquois, à Montréal. On accorde aux Canadiens le droit de manufacturer.
1708. Mort de Laval.
1709-10-11. Invasion du Canada par les Anglais. Prise de Port-Royal (Annapolis) par Nicholson (1710).
1713. Traité d'Utrecht par lequel la baie d'Hudson et le territoire adjacent, la Nouvelle-Ecosse (Acadie) et Terreneuve sont cédés à l'Angleterre.
1719. Fondation du premier gouvernement par les Anglais à la Nouvelle-Ecosse.
1720. Population de la Nouvelle-France, 24,434 et de l'Ile de Saint-Jean (Ile du Prince-Edouard), environ 100. Construction du Fort Louisbourg.
1721. 27 janvier. Le service de la malle par diligence est établi entre Québec et Montréal.
1722. Division des régions colonisées en paroisses.
1733. Première forge établie en Canada—Saint-Maurice.
1739. Population de la Nouvelle-France, 42,701.
1745. Louisbourg, Cap-Breton, est pris par les Anglais.

1747. Préparations des rôles de la milice pour le Canada. Etablissement des cours de justice dans la Nouvelle-Ecosse.

1748. Restitution de Louisbourg à la France en échange de Madras, par la paix d'Aix-la-Chapelle.

1749. 21 juin. La cité d'Halifax est fondée par lord Halifax, 2,544 émigrants anglais sont amenés par l'honorable Edouard Cornwallis.

1751. Découverte des Montagnes Rocheuses par l'expédition de Niverville.

1752. 23 mars. Publication de la *Gazette* à Halifax, le premier journal publié en Canada.

1755. Expulsion des Acadiens de la Nouvelle-Ecosse. 3,000 à peu près furent expulsés sur la demande des colons de la Nouvelle-Angleterre.

1758. Première assemblée de la législature de la Nouvelle-Ecosse, institutions parlementaires ayant été accordées.

26 juillet. Prise définitive de Louisbourg par les Anglais, sous le général Amherst.

1759. 26 juillet. Prise du fort Niagara par les Anglais, sous les ordres du général Prideaux qui fut tué durant l'assaut.

25 juillet. Commencement du siège de Québec.

1759. 12 septembre. Batailles des Plaines d'Abraham et défaite des Français par le général Wolfe, qui fut tué dans le combat. Pertes des Anglais, 700, des Français, 1,500.

13 septembre. Mort du général Montcalm, commandant des troupes françaises.

18 septembre. Capitulation de Québec au général Townshend. Capitulation de Montréal et accomplissement de conquête du Canada. Population de la Nouvelle-France, 70,000.

1760. Avril. Attaque infructueuse de Québec par le général de Lévis.

1762. Population anglaise de la Nouvelle-Ecosse, 8,104. Premier établissement anglais dans le Nouveau-Brunswick.

1763. 10 février. Traité de Paris signé. Par ce traité, la France a cédé et garanti tous ses droits à Sa Majesté Britannique sur le "Canada et ses dépendances." Cap-Breton annexé à la Nouvelle-Ecosse.

1764. 21 juin. Publication de la *Gazette* de Québec. En cette année, Pontiac, chef des Outaouais, organisa une conspiration pour la levée en masse des tribus sauvages, et le massacre général des Anglais. Ce plan fut mis à exécution, dans plusieurs endroits, pas une personne ne fut laissée vivante; mais finalement les sauvages durent succomber.

1765. Division du comté de Sunberry par le Conseil exécutif de la Nouvelle-Ecosse. Organisation du premier comté dans le Nouveau-Brunswick.

1768. Le général Carleton, plus tard lord Dorchester, est nommé gouverneur général.

1769. L'Ile Saint-Jean (Ile du Prince-Edouard) est constituée en province séparée; Walter Paterson, le premier gouverneur. La première réunion de l'Assemblée législative eut lieu en juillet 1773.

1774. L'"Acte de Québec" est passé. Cet acte donne aux Canadiens-Français le libre exercice de la religion catholique romaine, la jouissance de leurs droits civils et la protection de leurs propres lois civiles et coutumes. Il annexe de vastes territoires à la province de Québec, pourvoit à la nomination d'un conseil législatif par la couronne et à l'administration de la loi criminelle telle qu'en Angleterre.

1775. La révolution américaine éclate; invasion de la côte nord-ouest de la Colombie-Anglaise explorée par Vancouver et Cook, du Canada par les Américains; chaque place importante tombe rapidement entre leurs mains, à l'exception de Québec, à l'attaque de laquelle le général Montgomery fut défait et tué le 31 décembre.

1776. Des renforts arrivent d'Angleterre et les Américains sont finalement chassés du Canada.

1777. L'ordre des Jésuites aboli par un décret du Pape, et confiscation de leurs biens en Canada par la Couronne.

1778. 3 juin. Première édition de la *Gazette* de Montréal. Ce journal est encore publié. Le capitaine Cook dans une troisième exploration, atteignit North-Sound, et réclama pour la Couronne d'Angleterre la côte du nord-ouest actuel (la Colombie-Anglaise).

1783. 3 septembre. Signature du traité de Versailles, entre la France et la Grande-Bretagne relativement aux pêcheries de la côte de Terreneuve au golfe Saint-Laurent. Signature du traite de Paris, relativement à l'Indépendance des Etats-Unis, et définition des lignes de frontière entre le Canada et les Etats-Unis, c'est-à-dire les grands lacs, le Saint-Laurent, le 45e degré de latitude nord, la ligne de partage des eaux du versant de l'Atlantique de celles se jetant dans le Saint-Laurent et la rivière Sainte-Croix. Le Nouveau-Brunswick séparé de la Nouvelle-Ecosse devient une colonie distincte.

1784. Population du Canada, 113,012 (non compris les sujets loyaux de l'Empire-Uni se trouvant dant le Haut-Canada). Fondation de Frédéricton, N.-B. Séparation politique du Cap-Breton avec la Nouvelle-Ecosse.

1784. Population anglaise de la Nouvelle-Ecosse, 32,000 (environ 11,000 Acadiens non compris).

Vers ce temps commença l'émigration en Canada et dans la Nouvelle-Ecosse des "United Empire Loyalists," ainsi qu'on les appelait et qui étaient ceux des colons des Etats américains qui étaient demeurés fidèles à la cause anglaise. Cette émigration dura plusieurs années et quoiqu'il ne soit pas possible d'arriver à un chiffre exact, il est probable que le total ne fut pas moins de 40,000. Les "loyalistes" furent bien traités par le gouvernement anglais et de grandes concessions de terres leur furent accordées dans différentes parties du pays. Les rives du Saint-Laurent et du lac Ontario en particulier en reçurent au moins 10,000. Ils s'établirent sur des terres qui leur furent données par le gouvernement.

1785. 18 mai. Date de la charte de Saint-Jean, N.-B., cette ville fut la première incorporée en Canada, 18 mai. Fondation de Sydney, C.B., par le lieutenant-gouverneur Desbarres.

1786. Premier vaisseau (40 tonneaux) sur le littoral du Pacifique, lancé par le capitaine John Meares.

1787. Premier évêché colonial établi dans l'empire britannique en rapport avec l'Eglise d'Angleterre dans la Nouvelle-Ecosse.

1788. Canada Ouest (aujourd'hui Ontario) divisé en cinq districts, et introduction de la loi anglaise. Fondation du Collège de King (N.-E.). (Année de famine).

1789. La société d'agriculture de Québec fondée par lord Dorchester, cette société a joué un rôle important dès les premiers temps de l'agriculture en Canada.

1791. Division de la province de Québec en deux provinces, savoir: Haut et Bas-Canada. Chaque province ayant un lieutenant-gouverneur et une législature composée d'une chambre d'assemblée et d'un conseil législatif. Les membres du conseil nommés par le lieutenant-gouverneur pour la vie: ceux de l'assemblée élus par le peuple pour quatre années. Population des deux provinces, 161,311.

1792. 17 septembre. Première réunion du parlement du Haut-Canada à Newark (Niagara) par le lieutenant-gouverneur Simcoe. La Chambre d'Assemblée se composait de seize membres.

17 décembre. Ouverture de la législature du Bas-Canada à Québec par le général Clarke. La Chambre d'Assemblée se composait de cinquante membres.

1793. L'importation des esclaves dans le Haut-Canada abolie. Séparation du Haut et Bas-Canada du siège épiscopal de l'Eglise d'Angleterre, et formation d'un évêché séparé. Toronto prend le nom de York. Les montagnes Rocheuses traversées par la rivière Mackenzie. Première publication des comptes publics. *Gazette du Haut-Canada* (premier journal publié dans le H.C.)

1794. Signature du Traité de Jay, entre la Grande-Bretagne et les Etats-Unis.

Par une commission d'arbitres de la Grande-Bretagne et l'Espagne, l'Ile de Vancouver est déclarée appartenir au territoire anglais.

1796. Le siège du gouvernement du Haut-Canada est transféré de Niagara à York (Toronto).

1797. Une malle hebdomadaire est établie entre le Canada et les Etats-Unis. George III ordonne que les terrains incultes de la couronne dans le Haut-Canada soient obtenus, 1° pour servir à l'établissement des écoles modèles libres, et 2° pour l'établissement d'autres collèges devant donner une éducation supérieure.

1898. Le nom de l'Ile Saint-Jean est changé en celui de l'Ile du Prince-Edouard en l'honneur du duc de Kent; ce changement prend effet en 1799. Population 4,500.

1800. Prise de possession des biens des Jésuites par le gouvernement.

1802. Une charte royale accordée au collège de King, N.-E.

1805. 1er janvier. Fondation du *Quebec Mercury*, par Thomas Cary, avocat.

1806. 22 novembre. Publication du jousnal *Le Canadien*, premier journal imprimé entièrement en français. Population du Haut-Canada, 70,718, et du Bas-Canada, 250,000.

1807. Ecoles de grammaire publiques établies au Canada.

1808. Jonathan Sewell, Loyaliste banni est nommé juge en chef du Bas-Canada.

1809. Premier bateau à vapeur sur le Saint-Laurent.

1811. Les juges sont déclarés illigibles pour le parlement.

1812. La guerre est déclarée entre l'Angleterre et les Etats-Unis.

12 juillet. Les forces américaines envahissent le Canada.
17 " Mackinaw est livré aux Anglais.
18-20 juillet. Les Américains sont repoussés à la Rivière Canard.
5 août. Tecumseh défait les Américains à Brownstown.
16 " Reddition de Détroit par les Américains sous le général Hull au général Brock.
16 septembre. Les Américains sont repoussés à Presqu'Ile.
21 " Invasion des Américains à Gananoque.
12 octobre. Les Américains sont défaits à Queenston.

1812. 10 novembre. Kingston est bombardé par les Américains.
20 " Les Américains éprouvent un échec à Odelltown.
28 " Les Américains sont repoussés près du Fort-Erié.
1813. 22 janvier. Défaite des Américains à Frenchtown.
6 février. Invasion des Américains à Brockville.
22 " Les Anglais s'emparent d'Ogdensburg.
5 mai. Les Américains sont défaits en face du Fort-Meigs.
29 mai. Défaite des Américains à Sackett's Harbour.
1813. 1 juin. Combat naval entre le "Shannon" et le "Chesapeake".
5 " Défaite des Américains à Stoney Creek.
19 " Capture des magasins militaires à Great Sodus.
24 " Reddition des Américains à Beaver Dam.
4 juillet. Les Américains sont faits peisonniers au Fort Schlosser.
1er octobre. Les Américains sont repoussés à Four Corners.
26 octobre. Défaite des Américains à Châteauguay. Défaite de trois mille Américains sous les ordres du général Hampton par le colonel de Salaberry et quatre cents miliciens canadiens-français.
11 novembre. Bataille de la ferme Chrysler. Défaite et déroute du général Wilkinson et des Américains par la milice canadienne sous les ordres du colonel Morrison.
19 décembre. Fort Niagara pris par les Anglais.
19 " Lewiston détruit par les Anglais.
31 " Black Rock pris par les Anglais.
1814. 30 mars. Les Américains sont mis en déroute au moulin LaColle.
6 mai. Les Anglais s'emparent d'Oswego.
19 juillet. Prairie du Chien se rend aux Anglais.
25 " Les Américains sont défaits à Lundy's Lane.
12 août. Les Américains sont défaits près du Fort-Erié.
17 septembre. Les Américains sont repoussés au Fort-Erié.
24 décembre. Le traité de Gand met fin aux hostilités.
Population du Haut-Canada, 95,000, et celle du Bas-Canada, 335,000.
1816. Etablissement des écoles communes dans le Haut-Canada.
1817. Premier traité avec les sauvages du Nord-Ouest ; le comte de Selkirk signa ce dit traité pour le roi George III. Les premières banques en opération à Montréal. La Banque de Montréal. Arrangement avec les Etats-Unis, relativement aux navires à canons sur les grands lacs.
1818. 30 octobre. Convention signée à Londres réglant les droits des Américains sur les pêcheries de l'Amérique du Nord. L'entrée des ports d Halifax et Saint-Jean est libre. Fondation de la Banque de Québec.
1820. Cap-Breton annexé de nouveau à la Nouvelle-Ecosse.
1821. Commencement du canal Lachine. (Les premiers vaisseaux y passent en 1825.) Fusion de la Compagnie de la Baie d'Hudson avec la North West Trading Co. Une charte est accordée au collège McGill.
1825. Incendie extraordinaire dans le district de Miramichi au Nouveau-Brunswick. Pertes de vie approximatives 500 personnes 3,000,000 d'acres de forêt furent détruits. Le traité de Petersburgh définit les limites de l'Alaska.
1827. Fondation de Guelph par John Galt. Traité de Londres. Convention entre la Grande-Bretagne et les Etats-Unis relativement au territoire ouest des montagnes Rocheuses.
1828. Exploration du district du Saguenay. L'entrée des ports de Pictou et Sydney est libre.
1829. Fondation du collège du Haut-Canada. Ouverture du canal Welland.
1831. Population du Haut-Canada, 236,702 ; du Bas-Canada, 553,134.
1833. 5 août. Le steamer "Royal William" laissa Québec pour Pictou (N.-E.) où il déchargea sa cargaison, prit sa provision de charbon, laissant ce port le 18 août et arriva à Gravesend, Ang., le 12 septembre suivant, après une traversée des plus orageuses. Ses machines furent mises hors de service. Ce bateau fut construit à Québec en 1830-31 et fut le premier qui traversa l'Atlantique. Ce bateau fonctionnait par la vapeur.
1835. Le steamer "Beaver" (Compagnie de la baie d'Hudson) arrive à Fort Vancouver. Le premier vaisseau sur la côte nord du Pacifique.
1836. 21 juillet. Inauguration du chemin de fer de Laprairie à Saint-Jean—le premier chemin de fer en Canada.
1837-38. L'insurrection éclate dans les deux provinces. Elle fut supprimée dans le Haut-Canada par la milice et dans le Bas-Canada par les troupes anglaises. Sécularisation des réserves au clergé.
1839. Rapport de lord Durham sur la position du Canada au parlement. 11 février.
1840. Mort de Lord Durham, aux efforts duquel l'union subséquente des deux provinces est due en grande partie.
Incorporation de Montréal et Québec.

1840. Fondation du "Montreal Daily Advertiser", premier journal quotidien publié en Canada.

1841. 10 février. Union des deux provinces sous le nom de Province du Canada et établissement du gouvernement responsable. La législature consistait en un Conseil législatif et une Assemblée législatiue, chaque province était représentée par 62 membres, dont 42 élus par le peuple et 20 nommés par la Couronne.

Population du Haut-Canada, 455,688.

17 mai. Eboulis du rocher de la citadelle de Québec. 32 personnes furent tuées.

13 juin. Ouverture du premier parlement uni à Kingston par Lord Sydenham.

1842. 9 août. Démarcation de la ligne de frontière entre le Canada et les Etats-Unis par le traité de Ashburton.

1843. Fondation de Victoria, C.-A., par James Douglass.

1844. Population du Haut-Canada, 697,084.

1845. Grands incendies à Québec, 25,000 personnes privées de domiciles. Ouverture du canal Welland.

1846. Traité d'Orégon relativement aux frontières.

1847. Rappel des lois relativement à la navigation.

Ligne télégraphique établie entre Québec, Montréal et Toronto.

1848. Les canaux du Saint-Laurent ouverts à la navigation. Gouvernement responsable accordé à la Nouvelle-Ecosse et au Nouveau-Brunswick.

1849. 25 avril. Emeutes à Toronto et à Montréal à cause du projet de loi relatif aux pertes suscitées par l'insurrection et incendie de la bibliothèque du Parlement à Montréal. Chambres de représentants accordées à l'Ile de Vancouver.

1850. La première pelletée de terre sur le chemin de fer "Northern" enlevée par Lady Elgin. (Ce chemin fut ouvert de Toronto à Bradford le 13 juin 1853 et fut le premier en opération dans le Haut-Canada.) Des traités de Robinson avec les sauvages des rives septentrionales du lac Huron et Supérieur sont conclus. (Les principaux points de ces traités sont les suivants:—Pensions, réserves de terrains et la liberté de pêcher sur les domaines de la Couronne, non aliénés—les mêmes concessions ont été accordées dans les traités).

1851. Transfert du contrôle du système postal de l'Angleterre aux gouvernements provinciaux; adoption d'un taux d'affranchissement uniforme de trois deniers par ½ once. L'usage des timbres-poste fut aussi introduit. Le premier câble sous-marin posé entre le Nouveau-Bronswick et l'Ile du Prince-Edouard 10 milles.

Population du Haut-Canada, 952,004; du Bas-Canada, 890,261; du Nouveau-Brunswick, 193,800; de la Nouvelle-Ecosse, 276,854. Gouvernement responsable accordé à l'Ile du Prince-Edouard par décret impérial.

Organisation de la société "Young Men's Christian Association" à Montréal, la première en Amérique.

1852. Commencement de la construction du chemin de fer du Grand Tronc.

Ouverture du Collège Trinité, Toronto, et de l'Université Laval, Québec.

1853. Le nombre des membres de l'Assemblée législative est augmenté de 84 à 130, soit 65 pour chaque province.

9 mai. Le premier steamer océanique arrive à Québec.

1854. 27 janvier. Principale ligne du chemin de fer "Great Western" ouverte au trafic.

Abolition de la tenure seigneuriale dans le Bas-Canada, et règlement de la question des réserves du clergé.

5 juin. Traité de réciprocité avec les Etats-Unis signé à Washington. Il accordait des droits mutuels de pêche dans certaines eaux canadiennes et américaines: il pourvoyait au libre-échange des produits de la mer, du sol, de la forêt et des mines; il accordait aux Américains l'usage du fleuve Saint-Laurent et des canaux canadiens aux mêmes conditions que les sujets anglais, et il donnait aux Canadiens le droit de naviguer sur le lac Michigan. Ce traité devait durer dix années, et fut proclamé par le Président des Etats-Unis le 16 mars 1855, et devint en force ce même jour. Premier vapeur à hélices venant de Liverpool, et remonte le fleuve Saint-Laurent.

1855. Ouverture du pont suspendu à Niagara.

1856. Le Conseil législatif devient chambre élective. La ligne de vapeurs océaniques Allan, commence son service régulier de steamers, entre le Canada et la Grande-Bretagne. Pose du cable sous marin entre le Cap-Breton et Terreneuve. Première session de l'Ile de Vancouver.

1857. 12 mars. Accident du canal Desjardins, 70 vies furent perdues.

1858. Adoption du système décimal monétaire. Choix par la reine, de la cité d'Ottawa comme capitale de la Puissance et siège permanent du gouvernement. Câble sous-marin posé entre l'Angleterre et la Nouvelle-Ecosse. Chambre de représentants accordée à la Colombie-Anglaise.

Avril. On trouve de l'or dans la Colombie-Anglaise.

Septembre. On trouve de l'or dans la rivière Tangier, Nouvelle-Ecosse.

1859. Fondation de New-Westminster, par le colonel Moody.

1860. Fondation de Winnipeg. Premier synode provincial de l'Eglise d'Angleterre, tenu à Montréal.

25 août. Inauguration du pont Victoria par le prince de Galles. Ce pont traverse le Saint-Laurent à Montréal, sur la ligne du chemin de fer du Grand Tronc ; c'est le pont-tube en fer le plus important du globe ; il a soixante pieds de hauteur au centre et près de deux milles de longueur.

1er septembre. Pose de la pierre angulaire des édifices du parlement à Ottawa, par le prince de Galles. Le coût total de l'érection de ces édifices et de ceux à l'usage des départements s'élevait, le 30 juin 1896, à $4,887,538.

Fondation de la Société des arts, Montréal.

1861. Population du Haut-Canada, 1,396,691 ; du Bas-Canada, 1,111,566 ; du Nouveau-Brunswick, 252,047 ; de la Nouvelle-Ecosse, 330,857 ; de l'Ile du Prince-Edouard, 80,857 ; de l'Ile de Vancouver, exclusion faite des sauvages, 3,420.

Nomination d'une commission des Terres pour l'Ile du Prince-Edouard. Honorable J. H. Gray pour la couronne, honorable Jos. Howe pour les locataires, et l'hon. J. W. Richey pour les propriétaires. Jugement rendu en août 1861.

18 décembre. Le gouvernement demande la soumission de Masson et Hidell, requête accordée au gouvernement des Etats-Unis, et de là la guerre est évitée.

L'affaire de la rivière Trent, le capitaine Wilkes (8 novembre) aborde le Pach-Boat de la malle anglaise, ayant à son bord messieurs Massons et Hidell, commissaires confédérés.

1862. Conférence à Charlottetown, concernant la Confédération. Le traité de l'Ile Manitouline avec les sauvages est réglé par l'honorable William McDougall.

1864. La conférence de Québec. Résolutions passées en faveur de la confédération des provinces de l'Amérique Britannique du Nord.

L'invasion de Saint-Alban en Canada.

1866. Les provinces de la Nouvelle-Ecosse et du Nouveau-Brunswick, acceptent la confédération avec le Canada.

Grand feu à Québec, 2,129 maisons brûlées à Saint-Roch et dans le faubourg Saint-Sauveur.

17 mars. Cessation du traité de réciprocité, en conséquence d'un avis donné par les Etats-Unis.

1er juin. Invasion du Canada par les féniens. Bataille de Ridgeway et retraite des volontaires.

3 juin. Retraite des féniens aux Etats-Unis.

1866. 8 juin. Première réunion du parlement dans les nouveaux édifices à Ottawa. A cette réunion furent passées les résolutions finales nécessaires de la part de la province du Canada pour effectuer la confédération des provinces.

Novembre 17. Proclamation de l'union de l'île de Vancouver et de la Colombie Anglaise.

1867. 10 février. L'Acte de l'Amérique Britannique du Nord est passé par la législature impériale.

1er juillet. Union des provinces du Canada, de la Nouvelle-Ecosse et du Nouveau-Brunswick, sous le nom de la Puissance du Canada. Les noms de Haut et Bas-Canada sont changés en ceux d'Ontario et de Québec, respectivement.

Lord Monk fut le premier gouverneur général de la Puissance et le premier parlement fut ouvert le 6 novembre. Sir John A. Macdonald est premier ministre.

1868. 7 avril. L'honorable T. d'Arcy McGee, M.P., est assassiné à Ottawa.

31 juillet. L'Acte de la Terre de Rupert passé par le gouvernement impérial pourvoit à l'acquisition des Territoires du Nord-Ouest par la Puissance.

1er avril 1868. Adoption d'un taux postal uniforme de 3 centins par tout le Canada.

1869. 22 juin. Loi relative au gouvernement des Territoires du Nord-Ouest.

29 octobre. L'honorable Wm McDougall est nommé lieutenant-gouverneur du Manitoba.

Rébellion de la Rivière-Rouge.

19 novembre. Signature du contrat de cession par la Compagnie de la baie d'Hudson à Sa Majesté, vente et transfert.

1870. 4 mars. Thomas Scott est fusillé à Fort-Garry.

24 septembre. Arrivée à Fort-Garry de l'expédition sous les ordres du colonel (lord) Wolseley ; les rebelles s'étaient dispersés.

25 mai. Les féniens traversent la frontière à la rivière à la Truite, dans la province de Québec, et sont refoulés par les volontaires.

15 juillet. Addition des Territoires du Nord-Ouest à la Puissance et entrée de la province du Manitoba dans la Confédération. Cette province fut formée d'une partie du territoire nouvellement acquis.

1871. Le service du chemin de fer du Pacifique Canadien est ouvert au trafic. Emission des cartes postales.

8 mai. Signature du traité de Washington.

28 juin. Passation de l'acte impérial établissant l'établissement des provinces en Canada.

1871. 20 juillet. Entrée de la Colombie-Anglaise dans la Confédération. Un gouvernement responsable est accordé à la Colombie-Anglaise.
Population des quatre provinces, 3,485,761 ; du Manitoba, 18,995 ; de la Colombie-Anglaise, 36,224, et de l'Ile du Prince-Edouard, 94,021. Total, 3,625,001.
11 novembre. Le dernier régiment des troupes régulières laisse Québec.

1872. Abolition du double mandat législatif. Les archives du Canada. Lord Dufferin est nommé gouverneur général du Canada.

1873. 20 mai. Mort de sir George Etienne Cartier à Londres. Le traité indien (n° 3) est signé par l'honorable A. Morris.
1er juillet. L'honorable Jos. Howe nommé lieutenant-gouverneur de la Nouvelle-Ecosse. Entrée de l'Ile du Prince-Edouard dans la Confédératien.
7 novembre. Formation de l'administration Mackenzie. L'Ile de San Juan est concédée aux Etats-Unis par l'empereur d'Allemagne.

1874. Le traité indien (n° 4) de Qu'Appelle est signé par l'honorable A. Morris.

1875. La terre de Rupert et les Territoires du Nord-Ouest, à l'exception du Manitoba, placés sous la juridiction d'un lieutenant-gouverneur distinct et séparés du Manitoba. Le traité indien (n° 5) du lac Winnipeg est signé par l'honorable A. Morris et l'honorable J. McKay.
Formation de l'Eglise Presbytérienne en Canada par l'union de toutes les différentes églises presbytériennes.

1876. Inauguration du chemin de fer Intercolonial de Québec à Halifax. Le traité indien (n° 6) des Forts Carleton et Pitt est ratifié. Les Canadiens remportent 300 prix à l'Exposition de Philadelphie, Etats-Unis.
5 juin. 1ère session de la cour Suprême du Canada. Abolition du Conseil législatif du Manitoba.
Février. Création du district de Kéwatin par acte du parlement.

1877. Mai. Le conseil médical de la Grande-Bretagne se décide à reconnaître les degrés honoraires du Canada.
20 juin. Grand incendie à Saint-Jean, Nouveau-Brunswick.
Septembre. Première convention de l'Association des Y.M.C. à Québec.
Octobre. Première exportation de blé du Manitoba à la Grande-Bretagne.
23 novembre. Décision de la commission des pêcheries d'Halifax, portant qu'une somme de $5,500,000 sera payée par les Etats-Unis au gouvernement impérial.
Le traité indien (n° 7) avec les Pieds-Noirs est signé par l'honorable David Laird.

1878. Les conservateurs remportent les élections générales. Exposition de Paris où les Canadiens remportent 225 prix. L'acte de la Tempérance du Canada adopté par le gouvernement fédéral. Le marquis de Lorne nommé gouverneur général du Canada.

1879. Adoption du tarif de protection, autrement appelé Politique Nationale.

1880. Mort de l'honorable George Brown.
Annexion des possessions britanniques sur le continent de l'Amérique du Nord au Canada, à l'exception de Terreneuve, par arrêté en Conseil impérial du 1er septembre 1880.
Transfert de l'archipel Arctique au Canada par arrêté en Conseil impérial.
L'Académie Royale Canadienne des Arts fondée par le marquis de Lorne.
21 octobre. Le contrat est signé pour la construction du chemin de fer du Pacifique Canadien. Ce contrat fut ratifié subséquemment par la 44e Vic., chap. 1, 1881.

1881. 21 mars. 1881, Acte du parlement étendant les lignes de frontière de Manitoba, chap. 14.
4 avril. Population de la Puissance, 4,324,810.
Fondation de l'Académie Royale.
2 mai. Première pelletée de terre remuée par la Compagnie du chemin de fer du Pacifique Canadien.

1882. 8 mai. Création des districts provisoires de l'Assiniboine, Saskatchewan, Alberta et Athabaska.
25 mai. Première assemblée de la Société Royale du Canada, tenue à Ottawa.
22 juin. La légalité de l'Acte de tempérance du Canada est confirmée par le Conseil privé.

1882. 23 août. Le nouveau siège du gouvernement des Territoires du Nord-Ouest reçoit le nom de Régina.

1883. Réunion de toutes les Eglises méthodistes du Canada.—L'Eglise méthodiste du Canada.
Le premier Congrès de l'Eglise d'Angleterre en Canada, tenu à Hamilton.

1884. Lignes de frontière, entre Ontario et Manitoba, déterminées d'après la décision d'un traité de justice anglais du Conseil privé, et confirmées par un ordre en conseil de Sa Majesté, 11 août 1884.

1885. 26 mars. L'insurrection éclate dans le Nord-Ouest ; commencement des hostillités au Lac-au-Canard.
2 avril. Massacre au Lac-à-la-Grenouille.

1885. 14 avril. Le Fort-Petit est abandonné.
24 avril. Engagement de l'Anse-au-Poisson.
12 mai. Bataille de Batoche et défaite des rebelles.
26 mai. Reddition de Poundmaker.
1er juillet. Résiliation par les Etats-Unis des clauses du traité de Washington relatives aux pêcheries.
2 juillet. Capture de Gros-Ours et suppression complète de la rébellion. Pertes totales des miliciens et volontaires sous les armes : tués, 38 ; blessés, 115. Les pertes des rebelles ne peuvent être constatées.
7 novembre. Mise en place de la dernière cheville du chemin de fer du Pacifique Canadien
16 novembre. Pendaison de Riel.

1886. 4 mai. Ouverture de l'exposition Coloniale et Indienne à Londres.
13 juin. La ville de Vancouver est entièrement détruite par le feu, 4 maisons sauvées des débris, 50 pertes de vie.
28 juin. Le premier train C. P. C., direct laisse Montréal pour Vancouver.
Archevêque Taschereau, premier cardinal canadien.

1887. Conférence interprovinciale tenue à Québec. Sir Olivier Mowat agissant comme président. 21 résolutions ont été passées.
4 avril. Conférence importante à Londres entre les représentants des principales colonies et le gouvernement impérial. Le Canada était représenté par sir Alexander Campbell et M. Sanford Fleming.
14 juin. Le premier vapeur du Pacifique Canadien arrive à Vancouver de Yokohama
15 novembre. Réunion de la commission des pêcheries à Washington.

1888. 15 février. Signature du traité des pêcheries à Washington.
Août. Rejet du traité des pêcheries par le Sénat des Etats-Unis.

1889. 19 septembre. Deuxième éboulis du rocher de la citadelle de Québec. 45 personnes furent tuées.
Les lignes frontières d'Ontario confirmées par Statut impérial.

1890. 6 mai. L'asile de la Longue-Pointe, près de Montréal, est détruit par le feu. Au delà de 70 personnes perdent la vie. Les bâtiments ont depuis été reconstruits et ont coûté $1,132,232. Le câble sous-marin complété entre Halifax et les Bermudes. L'acte des écoles de Manitoba adopté. Le gouvernement fédéral accorde aux Territoires du Nord-Ouest un gouvernement responsable
6 octobre. Le tarif McKinley vient en force aux Etats-Unis.

1891. Explosion des mines de Spring Hill.
6 avril. Population du Canada, 4,833,239.
29 avril. Le premier des nouveaux vapeurs du Pacifique Canadien arrive à Vancouver de Yokohama, deux jours plus tôt que le temps ordinaire. Les malles furent déposées à Montréal en trois jours et 17 heures de Vancouver.
Pouvoir accordé par le parlement au gouvernement de référer à la cour Suprême pour obtenir son avis, relativement aux questions légales les plus importantes, ou autres questions ayant trait à l'éducation.
6 juin. Mort de sir John A. Macdonald, C.C.B., premier ministre du Canada.

1892. 17 avril. Mort de l'honorable Alexander Mackenzie.
24 mai. Mort de sir Alexander Campbell, lieutenant-gouverneur d'Ontario.
28 septembre. Abolition du Conseil législatif du Nouveau-Brunswick.
5 décembre. Résignation (cause de santé) de sir John J. C. Abbott, C.C.M.G., premier ministre du Canada.
Sir John S. D. Thompson est appelé à former un nouveau ministère.

1893. Réunion de l'Assemblée législative et le Conseil législatif de l'Ile du P.-E., en un seul corps.
4 avril. Cour d'arbitrage concernant les pêcheries du phoque, qui a commencé ses sessions et s'est formellement ouverte le 23 mars dernier. Arbitres : Baron de Courcel (Belgique), lord Hannen (Grande-Bretagne), et sir John Thompson (Canada), John M. Harlan et J. P. Morgan (Etats-Unis), marquis Visconti Venosta (Italie), et M. Gram (Suède et Norvège).
30 octobre. Mort de l'honorable sir John J. C. Abbott.

1893. 8 juin. Premier vaisseau à vapeur de la nouvelle ligne entre l'Australie et le Canada arrivé à Victoria, C.A.
Le titre "honorable," tel que conféré par la Reine, d'après la dépêche du duc de Buckingham, n° 164, 24 juillet 1868, et expliqué par le marquis de Ripon, devant s'étendre à toutes les parties de la Puissance. Voir *Gazette Officielle* (Canada), 5 août 1893.. Les Canadiens remportent 2,126 prix à l'exposition de Chicago.

1894. 28 juin. Ouverture de la Conférence Coloniale tenue à Ottawa pour discuter différents sujets se rapportant aux intérêts de l'empire. Les gouvernements impériaux de la Nouvelle-Galles du Sud, de la Colonie du Cap, de la Nouvelle-Zélande, de Victoria, de Queensland et du Canada y étaient représentés.

1894. 23 juillet. Le bill relativement au rajustement du tarif canadien, est sanctionné par le gouverneur général.
27 août. Le bill du Congrès américain, relativement au tarif devient loi sans la signature du président Cleveland.
12 décembre. Mort de sir John Thompson au château Windsor.
21 décembre. L'honorable sir Mackenzie Bowell devient premier ministre du Canada, et forme un nouveau ministère.

1895. 21 mars. La loi remédiatrice relativement aux Ecoles du Manitoba est adoptée. Résignation de six ministres durant le débat sur l'adresse. Formation du cabinet de sir Mackenzie Bowell.
10 septembre. Ouverture du canal du Sault-Sainte-Marie.
2 octobre. Proclamation donnant les noms suivants aux différentes parties du Nord-Ouest non organisées ou ne portant pas de noms ; districts d'Ungava, de Franklin, de Mackenzie et de Yukon.
2 janvier. Résignation de six membres du cabinet durant le débat sur l'adresse. Sir Mackenzie Bowell réorganise son ministère.

1896. 27 avril. Résignation de l'honorable sir Mackenzie Bowell, comme premier. Le gouverneur général envoie sir Charles Tupper, baronnet, pour la formation d'un nouveau ministère.
23 juin. Elections générales. Les libéraux arrivent au pouvoir.
6 juillet. Arrêté du conseil, limitant les frontières de la province de Québec, au littoral de la baie d'Hudson, avec une addition de 118,450 milles carrés de territoire, à la province.
11 juillet. L'honorable W. Laurier accepte comme premier.
13 " Le cabinet libéral assermenté.
13 octobre. La cour Suprême donne son jugement dans l'affaire des pêcheries.
9 novembre. La conférence, Câble Pacifique, réassemblée à Londres, Angleterre.
12 novembre. Conditions signées pour la nomination d'un tribunal d'arbitrage, *re* lignes de frontière entre le Venezuela et la Grande-Bretagne.
24 novembre. Commission de la Mer de Behring, à Victoria, C.-B. Le juge King, arbitre pour la Grande-Bretagne, et le juge Putnam, arbitre pour les Etats-Unis.

1897. 21 janvier. Sir Henri Strong, juge en chef de la cour Suprême du Canada, nommé membre du Conseil privé d'Angleterre.
2 février. Traité d'arbitrage Anglo-Venezuela, signé à Washington, par sir Julian Pauncefote, ambassadeur anglais, et signor Jose Andrade, ministre venezuelien.
11 février. Incendie de l'édifice parlementaire ouest, Ottawa.
22 juin. Célébration des noces de diamant (Jubilé) de la reine Victoria, dans tout l'Empire britannique.
7 juillet. Les premiers de chaque colonie, nommés membres privés du Conseil privé d'Angleterre, *i.e.* Sir Wilfrid Laurier, premier du Canada ; George H. Reed, premier des Nouvelles-Galles du Sud ; sir George Turner, premier de Victoria ; sir Hugh M. Nelson, premier de Queensland ; Charles C. Kingston, premier de l'Australie-ouest ; Richard J. Seddon, premier de la Nouvelle-Zélande ; sir E. N. Coventy Braddon, premier de Tesmanie sir William Whiteway, premier de Terreneuve et sir John Gordon Sprigg, premier de la colonie du Cap.
30 juillet. Le gouvernement anglais donne avis de la dénonciation des Traités de commerce avec la Belgigue et l'Allemagne conformément au désir unanime des gouvernemeuts responsables des colonies de l'Empire.
8 août. Le gouvernement canadien décide de nommer un administrateur dans la région du Yukon, pour les fins de l'administration de la justice dans ce territoire.
18 août. Deuxième réunion en Canada, Toronto, de l'Association britannique.
6 octobre. La Grande-Bretagne refuse de se rendre à la demande des Etats-Unis de permettre à la Russie et au Japon de prendre part à la conférence tenue à Washington relativement à la question de la Mer de Behring (phoques).

Les principaux caractères géographiques du Canada sont les montagnes Rocheuses et les Laurentides, les plaines des Territoires du Nord-Ouest et les grands lacs de l'intérieur de la baie d'Hudson et la baie de Fundy et la rivière McKenzie et les bassins du Saint-Laurent.

Ces lacs, au nombre de cinq et remarquables par leur grandeur, forment un septième complet de navigation, depuis la tête du lac Supérieur jusqu'à l'océan Atlantique, sur une distance de 2,384 milles, et une superficie d'environ 100,000 milles carrés.

Les autres grands lacs sont le Grand-Ours, 11,200 milles carrés, le grand lac des Esclaves, 10,000 milles carrés, le lac Winnipeg, 9,400 milles carrés et l'Athabasca, 4,400 milles carrés.

Les principales montagnes sont les montagnes Rocheuses à l'ouest, elles s'étendent de l'océan Arctique jusqu'aux Etats-Unis et contiennent les sommets les plus élevés de la Puissance, parmi lesquels les principaux sont le mont Hooker, 16,760 pieds, le mont Brown, 16,000 pieds et le mont Murchison, 15,700 pieds.

Les principales rivières sont le Saint-Laurent (avec ses tributaires, l'Ottawa, le Saint-Maurice, le Richelieu et le Saguenay), les rivières Saint-Jean, Ristigouche et Miramichi qui se jettent dans l'océan Atlantique, les rivières Mackenzie, Copper-Mines et Great-Fish qui se jettent dans l'océan Arctique; les rivières Saskatchewan et Rouge, avec les rivières Nelson, Churchill et Albany, tributaires de la baie d'Hudson, et les rivières Fraser et Colombie qui se jettent dans l'océan Pacifique.

La baie d'Hudson est une grande mer à l'intérieur qui a une superficie de 350,000 milles carrés, y compris ses deux divisions, elle a une longueur, du nord au sud, d'à peu pres 1,300 milles et une largeur d'à peu près 600 milles.

La baie de Fundy a 170 milles de long et 30 à 50 milles de large, elle sépare presque les provinces du Nouveau-Brunswick et la Nouvelle-Ecosse, l'isthme de Chignectou étant à peu près de 15 milles de large.

Les principales îles du Canada, sont Baffin, et Prince-Albert (qui sont les principales îles du nouveau district de Franklin) Vancouver et la Reine Charlotte dans la Colombie Anglaise, l'Ile du Prince-Edouard, Cap-Breton et Anticosti dans le golfe Saint-Laurent.

Le climat du Canada varie beaucoup. La moyenne de température pour l'Ile du Prince-Edouard est en été 61·9 degrés F. et 19·5 en hiver; Nouveau-Brunswick, en été 60 et 19·0 en hiver; Nouvelle-Ecosse, en été 65·2 et 25·0 en hiver; Québec, en été 58·3 et 15 en hiver; Ontario, en été 63·0 et 19·8 en hiver; Manitoba, en été 60·1 et 0·8 en hiver; la Colombie Anglaise, en été 61 et 32·4 en hiver.

PLUIE ET NEIGE EN CANADA, 1874-1897.

Année.	Ontario.		Québec.		Nouvelle-Ecosse.		Nouveau-Brunswick.		Ile du prince-Edouard.		Manitoba.		Colombie-* Anglais.		T. N.-O.	
	Pluie.	Neige.	Pluie.	Neige.	Pluie.	Neige.	Pluie.	Neige.	Pluie.	Neige.	Pluie.	Neige.	Pluie.	Neige.	Pluie.	Neige.
	Pcs.	Pcs.	Pcs.	Pcs.	Pcs.	Pcs.	Pcs.	Pcs.	Pcs.	Pcs.	Pcs.	Pcs.	Pcs.	Pcs.	Pcs.	Pcs.
1874	19·40	75·0	25 93	107·1	36·95	86·5	26·81	107·1	39·53	117·1	13·74	62·6	11·49	43·0	....	.....
1875	21·91	97·5	30·03	123·0	30·61	104·6	32·53	126·6	29·86	136·0	12·19	41·6	21·93	19·3	.....	.....
1876	23·10	91·4	25·77	124·3	35 09	87·6	31·51	106·0	26·13	105·7	19·89	66 8	14·20	9·5	.....	.....
1877	22·16	52·3	23·52	92·3	38·22	67·8	31·03	87·3	31·95	89·7	19·17	20·9	31·48	5·4	.....	.....
1878	34·14	60·4	29·62	96·5	43·82	30·3	34·16	87·4	40·15	78·3	21·22	27·6	24·47	11·8	.....	.....
1879	21·68	87·7	24·50	113·9	27·70	113·1	32·46	115·2	24·92	152·4	21·01	41·2	37·80	60 8	.....	.....
1880	27·23	96·3	24·08	103·9	33·94	94·7	26·50	92·3	21·88	132·0	19·62	34·6	26·98	73·2	.....	.....
1881	22·63	64·0	23·62	86·4	32·59	77·2	35·36	77·3	31·12	116·4	13·63	63·8	33·64	33·6	.....	.....
1882	22·70	73·5	26·00	107·4	35 37	115·2	29·69	139·0	28·07	169·2	13·62	61·4	21·24	31·3	....	.....
1883	28·30	91·5	24·54	117·7	36 82	87·2	28·27	95·6	27·59	110·3	13·13	34·1	14·06	29·0	.....	.....
1884	23·37	91·6	26·12	130·3	41·73	79·1	38·82	89·5	38·83	75·0	18·09	45·2	14·19	17·8	.....	.....
1885	29·70	91·4	24·44	137·0	38·27	89·7	33·00	118·3	29·49	102·5	11·76	31·5	19·49	18·7	.....	.....
1886	24·76	90·4	24·98	121·3	35·05	49·3	30·92	102·1	32·92	60·7	9·01	28·2	33·31	34·7	.....	.....
1887	19·81	85·1	21·36	147·9	39·07	58·5	32·85	128·9	33·73	96·1	13.33	45·5	48·12	33·5	.....	.....
1888	22·82	59·0	27·35	155·2	41·11	60·6	40·44	105·5	31·66	74·5	11·43	37·9	43·53	56·4	.....	.....
1889	24·58	78·5	26·99	105·5	34·29	35·7	30·25	72·3	25·59	49·4	9·37	37·5	33·60	27·2	6·02	32·1
1890	28·62	96·4	26·52	96·3	40·66	46·8	30·77	102·3	41·26	95·4	17·92	30·8	42·32	41·9	12 49	36·1
1891	27·09	74·7	23·46	85·9	44·26	51·8	34·86	83·7	29·96	62·2	15·54	46·5	45·56	43·1	12·91	33·3
1892	26·47	70·6	26·02	112·1	43·42	61·4	32·99	67·9	35·07	50·5	13·07	52·8	41·26	98·0	9·75	44·8
1893	25·59	99·3	23·84	107·5	42·46	81·8	28·89	109·0	29·82	92·6	12·84	54·4	50·58	70·3	8·54	46·7
1894	23·30	55·1	22·39	84·8	29·31	80·3	23·74	103·3	28·65	105·8	12·62	47·9	41·92	70·4	9·24	41·7
1895	20·65	81·4	25·09	93·0	36·71	75·1	31·34	88·9	32·32	99·6	14·64	44·4	35·07	67.0	10·54	31·3
1896	22·36	73·3	25·68	124·0	36·88	64·8	26·56	91·1	28·86	56·7	16·00	62·9	36·38	58·5	10·57	60.3
1897	28·31	73·0	28·09	91·4	38·94	86·5	33·76	80·3	33·63	56·4	9·36	59·1	41·10	42·5	11·84	53·2

* La moyenne de pluie et de neige pour la Colombie-Anglaise est variable. Les différentes localités de la province semblent avoir un certain montant de précipitation variant suivant leurs positions. Ci-suit un tableau assez précis des différentes moyennes de pluie et de neige pour cette province.

	Pluie. Pcs.	Neige. Pcs.	Total. Pcs.
Sur la côte	56·56	34·8	60·04
Sud à l'intérieur	6·06	26·2	8·68
Nord intérieur	18·67	134·2	32·09
Ile de Vancouver	32·43	22·2	34·65
Partie nord de la côte	99·98	51·8	105·16

Le tableau suivant donne les latitudes et les longitudes pour Ottawa, (siège du gouvernement fédéral) et pour les capitales des différentes provinces, et en outre pour les principaux centres de commerce autres que les villes capitales :—

Province.	Capital.	Latitudes.	Longitudes.
Colombie-Anglais	Victoria	48·24	123·19
Manitoba	Winnipeg	49·53	97·70
Nouveau-Brunswick	Fredericton	45·57	66·38
Nouvelle-Ecosse	Halifax	44·39	63·36
Ontario	Toronto	43·39	79·23
Ile du Prince-Edouard	Charlottetown	46·14	63·10
Québec	Québec	46·48	71·13
Territoires du Nord-Ouest	Régina	50·27	104·37
La Puissance du Canada	Ottawa	45·26	75·42

Principaux centres de commerce.

	Latitudes.	Longitudes.
Montréal	45·30	73·35
Saint-Jean	45·17	66·40
Hamilton	43·16	79·54
London	42·59	81·13
Kingston	44·14	76·29

Les chambres électives furent accordées par le gouvernement anglais à la Nouvelle-Ecosse, en 1758, à l'Ile du Prince-Edouard en 1770, au Nouveau-Brunswick en 1785. En 1791, le Haut et le Bas Canada furent divisés, chaque province fut dotée d'une législature séparée. L'acte impérial créant les deux provinces contenait le germe d'un gouvernement responsable, qui fut accordée en 1841, lors de la réunion des provinces. Le gouvernement responsable ne fut définivement établi dans la province du Canada qu'en 1847 ; dans la Nouvelle-Ecosse et le Nouveau-Brunswick en 1848, dans l'Ile du Prince-Edouard en 1851, et dans la Colombie Anglaise en 1871.

Les Territoires du Nord-Ouest furent d'abord soumis à l'administration du lieutenant-gouverneur du Manitoba et au conseil nommé par le gouvernement fédéral (loi de 1880) et au lieutenant-gouverneur et au conseil en partie élu et en partie nommé par le gouvernement. En 1888, ces territoires furent soumis au contrôle d'un lieutenant-gouverneur et d'une assemblée élective. A la session de 1890, le parlement fédéral a adopté le gouvernement responsable.

Le mode de gouvernement établi en Canada en vertu de l'Acte de l'Union de 1867, est une Union fédérale (la première de ce genre dans l'Empire britannique) laissant à un gouvernement général ou central le contrôle de toute affaire se rapportant au développement, la permanence et l'utilité de toute la Puissance, et à un nombre de gouvernements locaux ou provinciaux ayant le contrôle de toute affaire se rapportant naturellement à leur juridiction définie, chaque gouvernement étant administré suivant le mode anglais des institutions parlementaires.

A la Reine sont attribués le gouvernement et le pouvoir exécutif du Canada, ainsi que le commandement en chef des forces navales et militaires au Canada. Sa Majesté est représentée par un gouverneur général nommé par la Reine en conseil, mais payé par le Canada.

Le parlement du Canada est composé : 1re de la Reine, 2e d'une chambre haute appelée le Sénat, 3e d'une chambre basse ou Chambre des Communes.

Le Gouverneur général gouverne par l'entremise d'un conseil connu sous le nom du Conseil privé du Canada, qui est responsable au parlement.

Le nombre actuel des sénateurs est de 81, répartis comme suit : Ontario, 24 ; Québec, 24 ; Nouvelle-Ecosse, 10 ; Nouveau-Brunswick, 10 ; Ile du Prince-Edouard, 4 ; Manitoba, 4 ; Colombie-Anglaise, 3 et 2 pour les Territoires du Nord-Ouest.

La Chambre des Communes, qui est élue par le peuple pour un terme de cinq ans, est aujourd'hui composée de 213 membres.

Ce nombre est déterminé par les dispositions de l'Acte de la Confédération et la représentation est rajustée après chaque recensement décennal par acte du parlement. Le nombre 65 est fixé pour la province de Québec et les autres provinces sont représentées suivant la proportion de leur population constatée à chaque recensement, et d'après ce que le nombre 65 serait à la population de la province de Québec ainsi constatée. La Colombie-Anglaise, d'après les termes de son admission dans la Confédération, ne devra jamais avoir moins de six représentants.

La représentation proportionnelle pour chaque membre, et le nombre de représentants actuels se trouvent dans le tableau suivant :—

Provinces.	Nombre de représentants.	Population à chaque député.
Ontario	92	22,982
Québec	65	22,900
Nouvelle-Ecosse	20	22,520
Nouveau-Brunswick	14	22,947
Ile du Prince-Edouard	5	21,815
Manitoba	7	21,786
Colombie-Anglaise	6	16,269
Territoires du Nord-Ouest	4	16,700
	213	22,688

Cens électoral.

En outre de l'âge voulu par la loi, et l'obligation d'être sujet anglais, les qualifications qui suivent sont nécessaires pour devenir électeurs :—

QUALIFICATIONS DES ÉLECTEURS.

Tableau des électeurs.	Occupation des biens-fonds ou résidence dans le district électoral.	Valeur.
Cens électoral—Droit de propriété foncière.		
(1.) Propriétaire—		
(*a.*) De son propre chef..	Droit de propriété foncière avant ou à la date de la revision des listes des voteurs.	Cités, $300 ; villes, $200 ; autres places, $150.
(*b.*) Du chef de son épouse		
(*c.*) L'épouse étant propriétaire..... ..		
(2.) Occupant—		
(*a.*) De son propre chef..	....	
(*b.*) Du chef de son épouse	....	
(*c.*) L'épouse occupante..	....	
(3.) Fils de cultivateur—		
(*a.*) Le père—propriétaire	L'occupation et la résidence une année avant :—(1) La date où il a été mis sur la liste des électeurs ; ou (2) la date de sa demande pour être mis sur la liste des électeurs.	Terre ou autre propriété foncière, également divisée entre le père et ses fils, ou si la mère étant propriétaire, parmi ses fils, de manière à donner à chacun un vote.
(*b.*) La mère do		
(4.) Fils de propriétaire—		
(*a.*) Le père—propriétaire	... .	
(*b.*) La mère do	....	
(5.) Locataire.....	....	
(6.) Fils de locataire—		
(*a.*) Le père—locataire. .	..... .	$2 par mois, ou $6 par quartier, ou $12 pour 6 mois, ou $20 par année.
(*b.*) La mère do ..	....	
(7.) Pêcheur—propriétaire).	Avant ou à la date de la revision de la liste des électeurs.	$150 terrain, bateau, filets et engins de pêche.
(8.) Sauvages.....	.. ..	Propriétaire d'immeubles ou ayant une réserve valant $150 et au delà, aux mêmes conditions que les blancs.
(9.) Revenu—Cens électoral	Avant ou à la date de la revision de la liste des électeurs, et un an de résidence au Canada.	
(*a.*) Revenu.....	....	$300 par année.
(*b.*) Rentier	.....	$100 par année.

Ne peuvent pas voter pour les élections du parlement du Canada, (1) les aubains non naturalisés, (2) les condamnés, (3) les aliénés, (4) les juges des différentes cours, (5) les reviseurs, officiers-rapporteurs, les clercs d'élection, les conseillers, agents, procureurs et commis employés soit avant ou pendant l'élection, qui ont reçu ou s'attendre à recevoir de l'argent, un salaire ou un emploi quelconque d'un candidat. (Ces derniers se trouvent non qualifiés que pour le district où ils se trouvent ainsi employés, mais non ailleurs.) (6) Les Sauvages en dehors d'Ontario, Québec, Nouvelle-Ecosse, Nouveau-Brunswick et l'Ile du Prince-Edouard, et ceux dans ces provinces, ne possédant pas ou n'occupant pas une certaine partie de terrain dans une réserve, (7) les Mongols et les Chinois.

* Par acte du parlement canadien—chap. 14, actes 1898—le cens électoral a été adopt avec les divisions provinciales de vote et les listes provinciales des électeurs.

Le vote est au scrutin secret. Les Territoires du Nord-Ouest, avant 1894 où on votait ouvertement, chap. 15, Actes 1894, ont depuis lors changé ce mode, et ont adopté celui en usage dans les autres provinces.

Nulle condition de possession de propriété foncière n'est exigée d'aucun candidat à la représentation dans la Chambre des Communes, et il n'est pas forcé de demeurer dans les limites du district pour lequel il est élu.

Tout électeur ayant droit de vote dans différents districts électoraux, peut voter dans un ou chacun de ces districts.

Les élections générales se font partout le même jour dans la Puissance du Canada.

Le nombre des électeurs sur les listes électorales pour différentes années, est donné ci-dessous :—

CANADA.

Année.	Voteurs sur les listes électorales.	Augmentation.		Proportion à la population.
		Nombre.	Pour 100.	
1887	993,914	180,012	22·40	21·49
1891	1,132,201	138,287	13·81	23·43
1895	1,353,735	221,498	19·57	27·04

Le nombre de voteurs d'après chaque province et pour les années ci-dessous nommées, est comme suit :—

NOMBRE des électeurs sur les listes électorales par provinces.

Year.	Ontario.	Québec.	Nouvelle-Ecosse.	Nouveau-Brunswick.	Ile du Prince-Edouard.	Manitoba.	Territoires du Nord-Ouest.	Colombie. Anglaise.
1882	406,096	229,067	65,885	54,003	* 20,042	23,533	.....	4,961
1887	495,514	272,564	79,077	68,294	21,462	39,051	10,315	7,637
1891	568,799	301,658	90,045	70,521	24,065	46,669	16,044	14,400
1895	650,021	351,076	111,124	91,697	25,245	65,684	20,878	38,010

* Il n'y avait pas de listes des électeurs en 1882 ; ces chiffres sont approximatifs.

Les constitutions des quatre provinces, savoir : Ontario, Québec, la Nouvelle-Ecosse et le Nouveau-Brunswick, qui formaient la Puissance du Canada en 1867 (lorsque l'Acte de la Confédération a été sanctionné), sont dans le principe, les mêmes, à l'exception des provinces d'Ontario et du Nouveau-Brunswick, qui n'ont qu'une seule Chambre, l'Assemblée législative. Les deux autres provinces ont les deux Chambres. Les provinces créées et admises depuis la fondation de la Confédération, n'ont qu'une seule Chambre d'assemblée élective.

Quant aux détails, ces Chambres d'assemblées sont sur les mêmes principes que le gouvernement fédéral.

Les députés des différentes législatures de même que les membres du parlement fédéral reçoivent une indemnité.

Les institutions municipales sont générales. Dans la forme complète telle qu'adoptée par Ontario, Manitoba, la Colombie-Anglaise, l'organisation complète comprend : (*a*) Des townships ou districts ruraux d'une étendue de huit à dix milles carrés. (*b*) Des villages ayant une population de plus de 750 âmes. (*c*) De villes ayant une population de plus de 2,000 âmes, ces dernières divisées quelquefois en quartiers, lorsqu'elles sont comprises dans des districts d'une grande étendue formant un comté. (*d*) D'un conseil municipal. (*e*) Des villes sont formées de l'accroissement des villages où la population excède 15,000 âmes.

Les townships et les villages sont gouvernés par un préfet et des conseillers ; les villes, par un maire et des conseillers. Le corps gouvernant d'une municipalité de comté est composé des préfets et des députés-préfets des townships, villages et villes qui se trouvent dans les limites du comté, le président de ce conseil porte le titre de préfet du comté.

Par l'Acte de la Confédération, le Gouverneur général doit nommer les juges des cours supérieures, de district et de comté, dans chaque province, et leurs salaires, allocations et pensions seront fixés et acquis par le parlement du Canada.

La plus haute cour en Canada est connue sous le nom de cour Suprême du Canada. Elle exerce aussi une juridiction d'appel dans tous les cas d'élections contestées et peut faire un examen et un rapport sur tout bill privé, ou sur toute pétition demandant l'adoption d'un bill privé ou requête. Elle a juridiction dans tous les cas de contestations entre les provinces et la Puissance du Canada et entre les provinces elle-mêmes, à la condition, toutefois, que la législature adopte un acte accordant telle juridiction. D'après l'Acte du parlement du Canada de 1891, le Gouverneur général en conseil peut référer à la cour Suprême tout cas où il s'agit d'une affaire concernant l'intérêt public.

La cour Suprême est composée d'un juge en chef et de cinq juges puînés. On peut toujours en appeler de la décision de la cour Suprême, excepté dans les cas criminels, au comité judiciaire du Conseil privé en Angleterre, la plus haute cour de l'Empire ; dans ces cas, les jugements sont toujours décisifs.

La cour de l'Echiquier est présidée par un seul juge, il a juridiction exclusive en première instance dans tous les cas où demande est faite ou recours cherché au sujet de toute matière qui pourrait avoir fait le sujet d'une poursuite en action devant la cour de l'Echiquier, siégeant comme cour des revenus contre la Couronne ou aucun de ses officiers. Cette cour a aussi juridiction concurrente en première instance dans tous les cas où l'on cherche à appliquer quelque loi relative au revenu. Elle est aussi une cour coloniale d'amirauté.

Les cours Supérieures des différentes provinces sont constituées de la manière suivante : dans Ontario, la cour Suprême de Justice composée du juge en chef d'Ontario et trois juges d'appel, et la haute cour de Justice en trois divisions ayant juridiction commune, savoir : les divisions du Banc de la Reine et des Plaids Communs. Chacune de ces divisions est présidée par un juge en chef et deux juges, et la division de la Chancellerie est présidée par un chancelier et trois juges. Québec, le juge en chef du Banc de la Reine et cinq juges puînés, le juge en chef de la cour Supérieure et

vingt-neuf juges puînés dont les résidences sont fixées dans diverses parties de la province. La Nouvelle-Ecosse et le Nouveau-Brunswick, le juge en chef de la cour Suprême, le juge en Equité et cinq juges puînés respectivement. Le Manitoba, le juge en chef et trois juges puînés. La Colombie-Anglaise, le juge en chef et quatre juges puînés. L'Ile du Prince-Edouard le juge en chef et deux juges assistants. Dans les Territoires du Nord-Ouest il y a cinq juges puînés de la cour Suprême.

Il y a aussi les cours de comté, ayant une juridiction limitée, dans les différentes provinces, à l'exception cependant des Territoires du Nord-Ouest. Les magistrats de police et les juges de paix sont compris dans l'administration de la justice.

La police à cheval dans les Territoires du Nord-Ouest forme le tribunal de la justice. Les commissaires et assistants-commissaires ont tous les pouvoirs des magistrats stipendiaires, et le surintendant est *ex-officio* juge de paix.

En vertu d'un arrêté de la Reine en date du 23 juin 1870 (voyez Statuts du Canada, 1872, p. lxiii), et en vertu d'un arrêté de la Reine du 21 juillet 1880 (voyez Statuts du Canada, 1881, pp. ix et x), les Territoires non organisés sont devenus la possession du Canada.

En ce qui concerne la partie du territoire non organisé qui, par arrêté de la Reine en date du 23 juin 1870, fut transférée au gouvernement fédéral, on peut admettre la loi d'Angleterre en vigueur le 2 mai 1670, époque de la concession de la charte de la Compagnie de la Baie-d'Hudson—cette loi n'étant sujette qu'aux ordonnances passées à ce sujet par la Compagnie de la Baie-d'Hudson.

Quant aux autres territoires non organisés, dont le droit fut acquis en vertu d'un arrêté de la Reine, en date du 21 juillet 1880, cet arrêté même décrète que tels territoires tomberont sous le coup de la loi alors en vigueur en Canada, et tant que cette loi s'appliquera à ces territoires.

Ci-suit une liste des gouverneurs généraux et gouverneurs des différentes provinces avant la Confédération avec la durée de leur terme d'office :—

GOUVERNEURS GÉNÉRAUX DU CANADA.

FRANÇAIS.	FRANÇAIS.
1534. Jacques Cartier, capitaine général.	1663. Chevalier de Saffray de Mésy.
1540. Jean François de la Roque, Sieur de Roberval.	1665. Marquis de Tracy. (*a*)
1598. Marquis de la Roche.	1665. Chevalier de Courcelles.
1600. Capitaine de Chauvin (faisant fonction)	1672. Comte de Frontenac.
1603. Commandeur de Chastes.	1682. Sieur de la Barre.
1607. Pierre du Guast de Monts, lieut.-général	1685. Marquis de Denonville.
1608. Comte de Soissons, 1er vice-roi.	1689. Comte de Frontenac.
1612. Samuel de Champlain, lieut.-général.	1699. Chevalier de Ca'lières.
1633. " " 1er gouv. gén'l.	1703. Marquis de Vaudreuil.
1635. Marc Antoine de Bras de fer de Chateaufort (administrateur).	1714-16. Comte de Ramesay (faisant fonct.)
1636. Chevalier de Montmagny.	1716. Marquis de Vaudreuil.
1648. Chevalier d'Ailleboust de Coulonge.	1725. Baron (1er) de Longueuil (fais. fonct.)
1651. Jean de Lauzon.	1726. Marquis de Beauharnois.
1656. Charles de Lauzon-Charny (administr.)	1747. Comte de la Galissonière. (*b*)
1657. D'Ailleboust de Coulonge.	1749. Marquis de la Jonquière.
1658. Vicomte de Voyer d'Argenson.	1752. Baron (2e) de Longueuil.
1661. Baron Dubois d'Avaugour.	1752. Marquis Duquesne-de-Menneville.
	1755. Marquis de Vaudreuil-Cavagnal.

(*a*) Marquis de Tracy était le lieutenant général du roi en Amérique, et durant la période de temps qu'il a été au Canada, c'est-à-dire du 30 juin 1665 au 28 août 1667 il a été virtuellement gouverneur du Canada.

(*b*) Faisant fonction durant la captivité de la Jonquière.

GOUVERNEURS GÉNÉRAUX DU CANADA—*Suite.*

ANGLAIS.	ANGLAIS.
1760. Gén. Jeffrey Amherst, (*c*)	1820. Comte de Dalhousie.
1764. Gén. James Murray.	1828. Sir James Kempt.
1768. Gén. sir Guy Carleton. (*d*) (Lord Dorchester).	1830. Lord Aylmer.
1778. Gén. Frederick Haldimand.	1835. Lord Gosford.
1786. Lord Dorchester.	1838. Comte de Durham.
1797. Major général Prescott.	1839. Poulett Thomson (lord Sydenham).
1807. Sir James Craig.	1841. Sir R. Jackson.
1811. Sir George Prevost.	1842. Sir Charles Bagot.
1815. Sir Gordon Drummond (faisant fonct.).	1843. Sir Charles Metcalfe.
1816. Sir John Cape Sherbrooke.	1845. Comte de Cathcart.
1818. Duc de Richmond.	1847. Comte d'Elgin.
1819. Sir Peregrine Maitland (aisant fonct.).	1855. Sir Edmund Walker Head.
	1861. Lord Monck.

GOUVERNEURS DE LA NOUVELLE-ÉCOSSE. (*e*)

A PORT-ROYAL.	A HALIFAX.
1603. Pierre de Monts.	1749. L'hon. E. Cornwallis.
1610. Baron de Poutrincourt.	1752. Col. Peregrine Hopson.
1611. Charles de Biencourt.	1753. Col. C. Lawrence.
1623. Charles de la Tour.	1760. J. Belcher (faisant fonction).
1632. Isaac de Razilly.	1763. Montagu Wilmot.
1641. Chas. d'Aunay Charnisay.	1766. Lord William Campbell.
1651. Chas. de la Tour.	1773. F. Legge.
1657. Sir Thomas Temple. (*f*)	1776. Mariot Arbuthnot.
1670. Hubert de Grandfontaine.	1778. Sir Richard Hughes.
1673. Jacques de Chambly.	1781. Sir A. S. Hamond.
1678. Michel de la Vallière.	1782. John Parr.
1684. François M. Perrot.	1791. Richard Bulkeley.
1687. Robineau de Menneval.	1792. Sir John Wentworth.
1690. M. de Villebon.	1808. Sir G. Prevost.
1701. M. de Brouillan.	1811. Sir John Sherbrooke.
1704. Simon de Bonaventure.	1816. Comte de Dalhousie.
1706. M. de Subercase.	1820. Sir J. Kempt.
1710. Col. Saml. Vetch.	1828. Sir Peregrine Maitland.
1713. Gén. Francis Nicholson.	1829. Michael Wallace.
Col. Saml. Vetch (second terme).	1832. Thomas Jeffrey.
1717. Col. Richard Philipps. (*g*)	1834. Sir C. Campbell.
1725. Lawrence Armstrong (lieut.-gouvern.)	1840. Lord Falkland.
1739. John Adams. (*h*)	1846. Sir J. Harvey.
1740. Major Paul Mascarene. (*i*)	1852. Sir John G. le Marchant.
	1858. Comte de Mulgrave.
	1863. Maj. gén. sir Hastings Doyle.
	1864. Sir Richard G. Macdonnell.
	1865. Gén. sir Fenwick Williams.

(*c.*) Quoique le nom d'Amherst soit généralement placé le premier sur la liste des gouverneurs généraux du Canada, il est bien connu, cependant, qu'à la capitulation de Montréal il divisa les provinces en trois gouvernements ou districts pour chacun desquels il nomma un gouverneur, et que peu de temps après il laissa le pays et n'y revint plus. Les gouverneurs de ces trois districts, durant l'espace de temps communément appelé, la période du régime militaire, c'est-à-dire du 8 septembre 1760 au 10 août 1764, furent :—

District de Québec : général James Murray, septembre 1760 à août 1764.

District de Trois- Rivières : colonel Ralph Burton, septembre 1760 à mai 1762 ; colone Fred. Haldimand, mai 1762 à mars 1763 ; colonel Ralph Burton, mars 1763 à octobre 1763 ; colonel Fred. Haldimand, octobre 1763 à août 1764.

District de Montréal : général Thos. Gage, septembre 1763 à octobre 1763.

(*d.*) Sir Guy Carleton a été lieutenant-gouverneur et a agi comme gouverneur général à partir du 24 septembre 1766 au 25 octobre 1768.

(*e.*) De 1786 à 1867, le gouverneur, à Québec, tenait aussi une commission comme gouverneur de chacune des provinces maritimes et (de 1791 à 1841) du Haut-Canada, le gouvernement de chacune de ces provinces étant administré par un lieutenant-gouverneur, excepté cependant lorsque le gouverneur général se trouvait dans la province.

GOUVERNEURS DU NOUVEAU-BRUNSWICK.

1784. Thomas Carleton.
1803. Gabriel Ludlow.
1808. Edward Winslow.
1808. Lt.-col. George Johnstone.
1809. Gén. Martin Hunter.
1811. Gén. William Balfour.
1812. Gén. Geo. Stracy Smyth.
1813. Gén. sir Thos. Saumarez.
1816. Lt.-col. Harris W. Hailes.
1817. Gén. Geo. S. Smyth.
1823. Ward Chipman.
1824. John M. Bliss.
1824. Gén. sir H. Douglas.
1829. William Black.
1831. Gén. sir A. Campbell.
1837. Gén. sir J. Harvey.
1841. Col. sir W. Colebrooke.
1848. Sir Edmund Head.
1854. Hon. sir J. H. T. Manners-Sutton.
1861. Hon. A. H. Gordon.
1866. Major gén. Hastings-Doyle (fais. fonc).

GOUVERNEURS DU BAS-CANADA.

1766. Guy Carleton.
1770. H. T. Cramahé (fais. fonc.)
1784. Henry Hamilton.
1785. Henry Hope.
1791. A. Clarke.
1796. R. Prescott.
1799. R. S. Milnes.
1808. Sir F. N. Burton.

GOUVERNEURS DU HAUT-CANADA.

1792. Col. John G. Simcoe.
1796. Peter Russell (administrateur).
1799. Peter Hunter.
1805. Alex. Grant (administrateur).
1806. Francis Gore.
1817. Samuel Smith.
1818. Sir Peregrine Maitland.
1828. Sir John Colborne.
1836. Sir Francis Bond Head.
1838. Sir George Arthur.

GOUVERNEURS DU CAP-BRETON.

1784. Major J. F. W. Desbarres.
1787. Lt.-col. Macarmick
1795. D. Mathews (administrateur).
1798. Gén. Ogilvie "
1799. Brig.-gén. Murray "
1800. Gén. Despard (administrateur).
1807. Brig. gén. Nepean "
1813. Brig.-gén. Swayne "
1816-20. Major gén. Anslie.

En 1820, le Cap-Breton a été de nouveau annexé à la Nouvelle-Ecosse.

GOUVERNEURS DE L'ILE DU PRINCE-ÉDOUARD.

1770. Capt. Walter Patterson.
1775. P. Callbeck (administrateur).
1779. Thomas DesBrisay "
1786. Lt.gén. Edmund Fanning.
1805. Col. J. F. W. Desbarres.
1812. W. Townshend.
1813. Chas. Douglas Smith.
1824. Col. John Readv.
1831. Sir Aretas W. Young.
1834. George Wright (administrateur).
1836. Sir John Harvey.
1837. Sir Charles A. Fitzroy.
1841. Sir Henry Vere Huntley.
1847. Sir Donald Campbell.
1851. Sir Alexander Bannerman.
1854. Sir Dominick Daly.
1859. George Dundas.
1868. Sir Robert Hodgson.
1870. Sir Wm. C. F. Robinson.

GOUVERNEURS DE L'ILE DE VANCOUVER.

1850. Richard Blanshard.
1851. James Douglas.
1864. Arthur E. Kennedy.

(f.) L'Acadie a été occupée par les Anglais à partir de 1654 à 1670. Par le traité de Bréda (1667) cette place a été restituée à la France ; cependant l'Acadie ne lui a été rendue qu'en juillet 1670.

(g.) Philipps semble avoir demeuré gouverneur de la Nouvelle-Ecosse durant plusieurs années, Armstrong administra le gouvernement jusqu'à ce qu'il mourut de sa propre main, en 1739.

(h.) Adams administra le gouvernement après la mort d'Armstrong, du 6 décembre 1739 au 22 mars 1740.

(i.) Mascarene fut chef de l'administration du gouvernement comme Président du Conseil depuis le 22 mars 1740 jusqu'en 1748, prenant alors le commandement en qualité de lieutenant-gouverneur et commandant en chef pendant l'absence de Philipps (*Voir* sa lettre au ecrétariat d'Etat.

GOUVERNEURS DE LA COLOMBIE-ANGLAISE.

(Terre ferme.)

1859. Sir James Douglas. | 1864. Capit. F. Seymour.

GOVERNEURS DE LA PROVINCE UNIE DE LA COL.-ANGLAISE.

1866. Capit. F. Seymour. | 1869. Anthony Musgrave.

Suit une liste des gouverneurs généraux du Canada depuis la Confédération, avec la date de leurs nominations respectives :—

GOVERNEURS GÉNÉRAUX DU CANADA.

Nom.	Date de la nomination.	Date de l'entrée en office.
Le très hon. vicomte Monck, C.C.M.G.	1er juin 1867	1er juill. 1867
Le très hon. lord Lisgar, C.C.M.G. (sir John Young)	29 déc. 1868	2 fév. 1869
Le très hon. le comte de Dufferin, C.P., C.C.B., C.C.M.G.	22 mai 1872	25 juin 1872
Le très hon. le marquis de Lorne, C.C., C.C.M.G., P.C., etc	5 oct. 1878	25 nov. 1878
Le très hon. le marquis de Lansdowne, C.C.M.G., etc	18 août 1883	23 oct. 1883
Le très hon. lord Stanley de Preston, * C.C.B.	1er mai 1888	11 juin 1888
Le très hon. le comte d'Aberdeen, C.T., C.C.M.G.	21 mai 1893	18 sept. 1893

* Qui a succédé au comte de Derby, son frère, décédé le 21 avril 1893.

Les tableaux suivants donnent les noms des membres du gouvernement actuel de la Puissance et les dates de l'ouverture et de la clôture de chacune des sessions composant les différents parlements depuis la Confédération.

CANADA.

SIÈGE DU GOUVERNEMENT—OTTAWA.

GOUVERNEUR GÉNÉRAL, LE TRÈS HONORABLE COMTE D'ABERDEEN, C.T., C.C.M.G.

COMITÉ EXÉCUTIF DU CONSEIL PRIVÉ.

1898.

Le très hon. sir Wilfrid Laurier, C.C.M.G. ... Premier ministre et Président du Conseil.
L'hon. sir Richard J. Cartwright, C.C.M.G. ... Ministre du Commerce.
" Richard William Scott ... Secrétaire d'Etat.
" David Mills ... Ministre de la justice.
" sir Louis Henry Davies, C.C.M.G. ... " de la marine et des pêcheries.
" Frederick William Borden ... " de la milice et de la défense.
" William Mulock ... Maître général des postes.
" Sydney Arthur Fisher ... Ministre de l'agriculture.
" Joseph Israël Tarte ... " des travaux publics.
" Richard Reid Dobell ... Sans portefeuille.
" William Stevens Fielding ... Ministre des finances.
" Andrew George Blair ... " des chemins de fer et canaux.
" Christophe Alphonse Geoffrion ... Sans portefeuille.
" Clifford Sifton ... Ministre de l'intérieur.
" William Paterson ... Contrôleur des douanes*.
" sir Henri Gustave Joly de Lotbinière, C.C.M.G. ... " du revenu de l'intérieur*.

* Nommé au Conseil privé, 30 juin 1897.

MEMBRE DU GOUVERNEMENT NE FAISANT PAS PARTIE DU CABINET.

Hon. Charles Fitzpatrick, C.R.....Solliciteur général.

MEMBRES DU CONSEIL PRIVÉ, MAIS NE FAISANT PAS PARTIE MAINTENANT DU CABINET.*

Sir Hector L. Langevin, C.C.M.G., C.B.
William McDougall, C.B.
Sir William Pearce Howland, C.C.M.G., C.B.
Peter Mitchell.
J. C. Aikins.
Sir Charles Tupper, Baronnet, G.C.M.G., C.B.
Hugh McDonald.
Edward Blake.
David Laird.
William Ross.
William B. Vail.
Charles A. P. Pelletier, C.M.G.
Alfred G. Jones.
James McDonald, (juge en chef, Nouvelle-Ecosse).
Louis F. R. Masson.
Louis F. G. Baby.
Charles C. Colby.
Sir George A. Kirkpatrick.
William Miller.
George W. Allan.
Sir Alexander Lacoste, chevalier (juge en chef, Québec.)
Edgar Dewdney.
A. R. Angers.
Sir John Carling, C.C.M.G.
Sir Charles Hibbert Tupper, C.C.M.G.
Sir Mackenzie Bowell, C.C.M.G.
Sir Adolphe Caron, C.C.M.G.
Sir Frank Smith.
John Costigan.
George E. Foster.
A. R. Dickey.
John Haggart.
J. A. Ouimet.
T. M. Daly.
J. C. Patterson.
W. H. Montague.
Wm. B. Ives.
A. Desjardins.
D. Ferguson.
John F. Wood.
E. G. Prior.
Sir Donald Smith, †G.C.M.G.
Peter White.
J. J. Ross.
L. O. Taillon.
D. Tisdale.
H. J. Macdonald.
Sir Oliver Mowat, C.C.M.G.
Sir James D. Edgar, K.C.M.G.

---

* Les members du Conseil privé gardent leur titre d'honorable pour la vie.
† Fait baron Strathcona et Mont Royal, juin 1897, lors du jubilé de la reine.

PARLEMENTS DU CANADA DEPUIS 1867.

N° D'ORDRE DES PARLEMENTS	Session.	Date de L'ouverture.		Date de La prorogation.		Date de Dissolution.
1er parlement	*1er	6 nov.	1867	22 mai	1868	8 juillet 1872.
	2e	15 avril	1869	22 juin	1869	
	3e	15 fév.	1870	12 mai	1870	
	4e	15 "	1871	14 avril	1871	
	5e	11 avril	1872	14 juin	1872	
2e parlement	†1er	5 mars	1873	13 août	1873	2 janv. 1874.
	2e	23 oct.	1873	7 nov.	1873	
3e parlement	1er	26 mars	1874	26 mai	1874	17 août 1878.
	2e	4 fév.	1875	8 avril	1875	
	3e	10 "	1876	12 "	1876	
	4e	8 "	1877	28 "	1877	
	5e	7 "	1878	10 mai	1878	
e parlement	1er	13 fév.	1879	15 mai	1879	18 mai 1882.
	2e	12 "	1880	7 "	1880	
	3e	9 déc.	1880	21 mars	1881	
	4e	9 fév.	1882	17 mai	1882	
parlement	1er	8 fév.	1883	25 mai	1883	15 janv. 1887.
	2e	17 janv.	1884	19 avril	1884	
	3e	29 "	1885	20 juillet	1885	
	4e	25 fév.	1886	2 juin	1886	
e parlement	1er	13 avril	1887	23 juin	1887	3 fév. 1891.
	2e	23 fév.	1888	22 mai	1888	
	3e	31 janv.	1889	2 "	1889	
	4e	16 "	1890	16 "	1890	
7e parlement	1er	29 avril	1891	30 sept.	1891	24 avril 1896.
	2e	25 fév.	1892	9 juillet	1892	
	3e	26 janv.	1893	1er avril	1893	
	4e	15 mars	1894	23 juillet	1894	
	5e	18 avril	1895	22 "	1895	
	6e	2 janv.	1896	23 avril	1896	
e parlement	1er	19 août.	1896	5 oct.	1896	
	2e	25 mars	1897	29 juin	1897	
	3e	3 fév.	1898	13 "	1898	

*Ajournée du 21 décembre 1867 au 12 mars 1868 pour permettre aux législatures locales de se réunir.

†Ajournée 23 mai au 13 août.

Suivent les noms des membres qui ont composé les ministères, avec les dates de leur nomination :—

LISTE DES MEMBRES DES DIFFÉRENTS MINISTÈRES DEPUIS LA CONFÉDÉRATION.

PREMIER MINISTÈRE.

Office.	Nom.	Date de la nomination.
Premier	Le très hon. sir John A. Macdonald, C.C.B.	1er juillet 1867
Ministre de la justice et procureur général	Le très hon. sir John A. Macdonald, C.C.B.	1er juillet 1867
Ministres des finances	L'hon. sir A. T. Galt	1er juillet 1867
	" sir John Rose	30 nov. 1867
	" sir Francis Hincks	9 oct. 1869
	" sir S. L. Tilley	22 fév. 1873
Ministres des travaux publics	L'hon. Wm. McDougall	1er juillet 1867
	" sir Hector L. Langevin	9 déc. 1869
Ministres de la milice et défense	L'hon. sir Geo. E. Cartier	1er juillet 1867
	" Hugh McDonald	1er juillet 1873
Ministres des douanes	L'hon. sir S. L. Tilley	1er juillet 1867
	" sir Charles Tupper	22 fév. 1873
Ministres de l'agriculture	L'hon. J. C. Chapais	1er juillet 1867
	" C. Dunkin	16 nov. 1869
	" J. H. Pope	25 oct. 1871
Maîtres généraux des postes	L'hon. sir A. Campbell	1er juillet 1867
	" John O'Connor	1er juillet 1873
Ministre de la marine et des pêcheries	L'hon. Peter Mitchell	1er juillet 1867
Ministres du revenu de l'intérieur	L'hon. W. P. Howland	1er juillet 1867
	" A. Morris	16 nov. 1869
	" sir Charles Tupper	2 juillet 1872
	" John O'Connor	4 mars 1873
	" T. M. Gibbs	1er juillet 1873
Ministre de l'intérieur	L'hon. sir A. Campbell	1er juillet 1873
Présidents du Conseil	L'hon. A. J. F. Blair	1er juillet 1867
	" Joseph Howe	30 janv. 1869
	" Ed. Kenny	16 nov. 1869
	" sir Charles Tupper	21 juin 1870
	" John O'Connor	2 juillet 1872
	" Hugh McDonald	14 juin 1873
Receveurs généraux	L'hon. Ed. Kenny	1er juillet 1867
	" J. C. Chapais	16 nov. 1869
	" Theodore Robitaille	30 janv. 1873
Secrétaires d'Etat	L'hon. sir Hector L. Langevin	1er juillet 1867
	" J. C. Aikins	9 déc. 1869
Secrétaires d'Etat pour les provinces	L'hon. A. G. Archibald	1er juillet 1867
	" Joseph Howe	16 nov. 1869
	" T. M. Gibbs	14 juin 1873
Sans portefeuille	L'hon. J. C. Aikins	16 nov. 1869

Le ministère résigna le 6 novembre 1873.

LISTE DES MEMBRES DES DIFFÉRENTS MINISTÈRES DEPUIS LA CONFÉDÉRATION—*Suite.*

SECOND MINISTÈRE.

Office.	Nom.	Date de la nomination.
Premier	L'hon. Alexander Mackenzie	7 nov. 1873
Ministre des travaux publics	L'hon. Alexander Mackenzie	7 nov. 1873
Ministres de la justice et procureurs généraux	L'hon. A. Aimé Dorion	7 nov. 1873
	" Télesphore Fournier	8 juillet 1874
	" Edward Blake	19 mai 1875
	" Rodolphe Laflamme	8 juin 1878
Ministre des finances	L'hon. sir Richard Cartwright	7 nov. 1873
Ministres de la milice et défense	L'hon. Wm. Ross	7 nov. 1873
	" Wm. B. Vail	30 sept. 1874
	" A. G. Jones	21 janv. 1878
Ministre des douanes	L'hon. Isaac Burpee	7 nov. 1873
Ministres de l'agriculture	L'hon. L. Letellier de St. Just	7 nov. 1873
	" C. A. P. Pelletier	26 janv. 1877
Maîtres généraux des postes	L'hon. Donald A. Macdonald	7 nov. 1873
	" Télesphore Fournier	19 mai 1875
	" Lucius S. Huntington	9 oct. 1875
Ministre de la marine et des pêcheries	L'hon. Albert J. Smith	7 nov. 1873
Ministre du revenu de l'intérieur	L'hon. Télesphore Fournier	7 nov. 1873
	" Félix Geoffrion	8 juillet 1874
	" Rodolphe Laflamme	9 nov. 1876
	" Joseph Cauchon	8 juin 1877
	" Wilfrid Laurier	8 oct. 1877
Ministres de l'intérieur	L'hon. David Laird	7 nov. 1873
	" David Mills	24 oct. 1876
Présidents du Conseil	L'hon. L. S. Huntington	20 janv. 1874
	" Joseph Cauchon	7 déc. 1875
	" Edward Blake	8 juin 1877
Receveur général	L'hon. Thomas Coffin	7 nov. 1873
Secrétaires d'Etat	L'hon. David Christie	7 nov. 1873
	" R. W. Scott	9 janv. 1874
Sans portefeuilles	L'hon. Edward Blake	7 nov. 1873
	" R. W. Scott	7 nov. 1873

Le ministère résigna le 16 octobre 1878.

TROISIÈME MINISTÈRE.

Premier	Le très hon. sir J. A. Macdonald, C.C.B.	17 oct. 1878
Ministres de la justice et procureurs généraux	L'hon. James McDonald	17 oct. 1878
	" sir Alexander Campbell	20 mai 1881
	" sir J. S. D. Thompson	25 sept. 1885

LISTE DES MEMBRES DES DIFFÉRENTS MINISTÈRES DEPUIS LA CONFÉDÉRATION—*Suite.*

TROISIÈME MINISTÈRE—*Suite.*

Office.	Nom.	Date de la nomination.
Ministres des finances	L'hon. sir S. L. Tilley	17 oct. 1878
	" A. W. McLelan	10 déc. 1885
	" sir Charles Tupper	27 janv. 1887
	" George E. Foster	29 mai 1888
Ministres des travaux publics	L'hon. sir Charles Tupper	17 oct. 1878
	" sir Hector L. Langevin	20 mai 1879
Ministres des chemins de fer et canaux	L'hon. sir Charles Tupper	20 mai 1879
	" John H. Pope	25 sept. 1885
	Le très hon. sir John A. Macdonald, C.C.B.	28 nov. 1889
Ministres de la milice et de la défense	L'hon. L. F. R. Masson	19 oct. 1878
	" sir Alexander Campbell	16 janv. 1880
	" sir J. P. R. A. Caron	8 nov. 1880
Ministres des douanes	L'hon. Mackenzie Bowell	19 oct. 1878
Ministres de l'agriculture	L'hon. J. H. Pope	17 oct. 1878
	" John Carling	25 sept. 1885
Maîtres généraux des postes	L'hon. sir Hector L. Langevin	19 oct. 1878
	" sir A. Campbell	20 mai 1879
	" John O'Conner	16 janv. 1880
	" sir A. Campbell	8 nov. 1880
	" John O'Connor	20 mai 1881
	" John Carling	23 " 1882
	" sir A. Campbell	25 sept. 1885
	" A. W. McLelan	17 janv. 1887
	" John Haggart	3 août 1888
Ministres de la marine et des pêcheries	L'hon. J. C. Pope	19 oct. 1878
	" A. W. McLelan	10 juill. 1882
	" G. E. Foster	10 déc. 1885
	" C. H. Tupper	31 mai 1888
Ministres du revenu de l'intérieur	L'hon. L. F. G. Baby	26 oct. 1878
	" J. C. Aikins	8 nov. 1880
	" John Costigan	23 mai 1882
Ministres de l'intérieur	Le très hon. sir John A. Macdonald, C.C.B.	17 oct. 1878
	L'hon. sir D. L. Macpherson	17 " 1883
	" Thomas White	5 août 1885
	" Edgar Dewdney	3 " 1888
Présidents du Conseil	L'hon. John O'Connor	17 oct. 1878
	" L. F. R. Masson	16 janv. 1880
	" Joseph A. Mousseau	8 nov. 1878
	" A. W. McLelan	20 mai 1881
	Le très hon. sir John A. Macdonald, C.C.B.	17 oct. 1883
	L'hon. C. C. Colby	18 nov. 1889
Receveur général	L'hon. sir Alex. Campbell	8 nov. 1878
Secrétaires d'Etat	L'hon. J. C. Aikins	19 oct. 1878
	" John O'Connor	8 nov. 1880
	" Joseph A. Mousseau	20 mai 1881
	" J. A. Chapleau	29 juill. 1882

LISTE DES MEMBRES DES DIFFÉRENTS MINISTÈRES DEPUIS LA CONFEDERATION—*Suite.*

TROISIÈME MINISTÈRE—*Fin.*

Office.	Nom.	Date de la nomination.
Sans portefeuille	L'hon. R. D. Wilmot	8 nov. 1878
	" sir D. L. Macpherson	11 fév. 1880
	" Frank Smith	20 juillet 1882
	" J. J. C. Abbott	13 mai 1887

Sir John A. Macdonald décédé le 6 juin 1891.

QUATRIÈME MINISTÈRE.

Premier et président du Conseil	L'hon. sir J. J. C. Abbott, C.C.M.G.	[illegible] juin 1891
Ministres des travaux publics	L'hon. sir Hector L. Langevin	1879
	" Joseph A. Ouimet	1892
Ministres des douanes	L'hon. Mackenzie Bowell	19 oct. 1879
	" Joseph A. Chapleau	25 janv. 1892
Ministres de la milice	L'hon. sir A. P. Caron	8 nov. 1880
	" Mackenzie Bowell	25 janv. 1892
Ministre de l'agriculture	L'hon. John Carling	25 sept. 1885
Ministre du revenu de l'intérieur	L'hon. John Costigan	23 mai 1882
Secrétaires d'Etat	L'hon. J. A. Chapleau	20 juillet 1882
	" James C. Patterson	25 janv. 1892
Ministre de la justice	L'hon. sir J. S. D. Thompson	25 sept. 1885
Ministres des finances	L'hon. Geo. E. Foster	29 mai 1888
Ministre de la marine et des pêcheries	L'hon. C. H. Tupper	31 mai 1888
Ministres de l'intérieur et surintendants généraux des affaires des sauvages	L'hon. Edgar Dewdney	3 août 1888
	" T. M. Daly	17 oct. 1892
Maîtres généraux des postes	L'hon. J. G. Haggart	3 août 1888
	" sir A. P. Caron	25 janv. 1892
Ministre des chemins de fer et canaux	L'hon. J. G. Haggart	11 janv. 1892
Sans portefeuille	L'hon. Frank Smith	29 juillet 1882

Lorsque le ministère ci-haut mentionné a été formé, les ministres d'alors ont retenu leurs portefeuilles, par conséquent, les dates de leurs premières nominations se trouvent répétées.

Sir John Abbott (pour cause de mauvaise santé) a résigné le 5 décembre 1892.

LISTE DES MEMBRES DES DIFFÉRENTS MINISTÈRES DEPUIS LA CONFÉDÉRATION—*Suite.*

CINQUIÈME MINISTÈRE.

Office.	Nom.	nomination. Date de la
Premier	Le t.-hon. sir J. S. D. Thompson, C.C.M.G.	5 déc. 1892
Ministre de la justice et procureur général	Le t.-hon. sir J. S. D. Thompson, C.C.M.G.	25 sept. 1885
Ministre du commerce	L'hon. Mackenzie Bowell	5 déc. 1892
Maître général des postes	L'hon. sir A. P. Caron, C.C.M.G	25 janv. 1892
Secrétaire d'Etat	L'hon. John Costigan	5 déc. 1892
Ministre des finances	L'hon. G. E. Foster	29 mai 1888
Ministre de la marine et des pêcheries	L'hon. sir C. H. Tupper, C.C.M.G	31 mai 1888
Ministre des chemins de fer et canaux	L'hon. John G. Haggart	11 janv. 1892
Ministre des travaux publics	L'hon. J. A. Ouimet	11 janv. 1892
Ministre de la milice	L'hon. J. C. Patterson	5 déc. 1892
Ministre de l'intérieur et surintendant général des affaires des sauvages	L'hon. Thos. M. Daly	17 oct. 1892
Ministre de l'agriculture	L'hon. A. R. Angers	5 déc. 1892
Président du Conseil	L'hon. W. B. Ives	5 déc. 1892
Sans portefeuille	L'hon. sir John Carling, C.C.M.G	5 déc. 1892
"	L'hon. sir Frank Smith	29 juill. 1882
Ne faisant pas partie du cabinet.		
Solliciteur général	L'hon. Jno. J. Curran, C.R.	5 déc. 1892
Contrôleur du revenu de l'intérieur	L'hon. John F. Wood, C.R.	5 déc. 1892
Contrôleur des douanes	L'hon. N. Clarke Wallace	5 déc. 1892

Quelques ministres étant demeurés dans leur position actuelle, nous avons en conséquence donné la date de leur première entrée en office.

Le très honorable sir John Thompson mourut le 12 décembre 1894, au château de Windsor.

LISTE DES MEMBRES DES DIFFÉRENTS MINISTÈRES DEPUIS LA CONFÉDÉRATION—*Fin.*

SIXIÈME MINISTÈRE.

Office.	Nom.	Date de la nomination.
Premier	L'hon. sir Mackenzie Bowell, C.C.M.G.	21 déc. 1894
Ministre de la justice et procureur général	L'hon. sir C. H. Tupper, C.C.M.G.	21 déc. 1894
Ministre du commerce	L'hon. W. B. Ives	21 déc. 1894
Maître général des postes	L'hon. sir A. P. Caron, C.C.M.G.	25 janv. 1892
Secrétaire d'État	L'hon. A. R. Dickey	21 déc. 1894
Ministre des finances	L'hon. G. E. Foster	29 mai 1888
Ministre de la marine et des pêcheries	L'hon. John Costigan	21 déc. 1894
Ministre des chemins de fer et canaux	L'hon. J. G. Haggart	11 janv. 1892
Ministre des travaux publics	L'hon. J. A. Ouimet	11 janv. 1892
Ministre de la milice	L'hon. J. C. Patterson	5 déc. 1892
Ministre de l'intér. et surintend. général des affaires des sauvages.	L'hon. Thos. M. Daly	17 oct. 1892
Ministre de l'agriculture*	L'hon. A. R. Angers	5 déc. 1892
Sans portefeuille	L'hon. sir Frank Smith	29 juill. 1882
"	L'hon. W. H. Montague	21 déc. 1894
"	L'hon. D. Ferguson	21 déc. 1894
Ne faisant pas partie du cabinet.		
Solliciteur général	L'hon. Jno. J. Curran, C.R.	5 déc. 1892
Contrôleur du revenu de l'intérieur	L'hon. Jno. F. Wood, C.R.	5 déc. 1892
Contrôleur des douanes	L'hon. N. Clarke Wallace	5 déc. 1892

* L'hon. M. Angers résigna en juillet 1895.

Sur la résignation de l'honorable N. C. Wallace, l'honorable E. G. Prior fut nommé contrôleur du revenu de l'intérieur le 17 décembre 1895. L'honorable J. F. Wood abandonna cette dernière position pour occuper celle de contrôleur des Douanes. Ces deux honorables messieurs furent assermentés comme conseillers privés de la Reine au Canada le 17 décembre.

Au commencement du mois de janvier 1896, plusieurs membres du cabinet résignèrent, et le 15 janvier le cabinet fut reformé, et l'honorable sir Charles Hibbert Tupper n'en fit pas partie et les messieurs dont les noms suivent furent assermentés :—L'honorable sir Charles Tupper, bar, C.C.M.G., C.B. ; l'honorable Geo. E. Foster, l'honorable J. G. Haggart, l'honorable W. B. Ives, l'honorable A. R. Dickey, l'honorable W. H. Montague, l'honorable A. Desjardins, l'honorable J. F. Wood.

A cette dernière date le cabinet était constitué comme suit :—

Office.	Nom.	Date de la nomination.
Premier	L'hon. sir Mackenzie Bowell, C.C.M.G.	21 déc. 1894
Maître général des postes	L'hon. sir A. P. Caron, C.C.M.G.	25 janv. 1892
Ministre de la marine et des pêcheries	L'hon. John Costigan.	21 déc. 1894
Ministre des travaux publics	L'hon. J. A. Ouimet.	11 janv. 1892
Ministre de l'intérieur et surintendant général des affaires des sauvages	L'hon. Thos. M. Daly	17 oct. 1892
Contrôleur du revenu de l'intérieur	L'hon. E. G. Prior	17 déc. 1895
Secrétaire d'Etat	L'hon. sir Charles Tupper, Bart., C.C.M.G., C. B	15 janv. 1896
Ministre des finances	L'hon. G. E. Foster	15 janv. 1896
Ministre des chemins de fer et canaux	L'hon. J. G. Haggart	15 janv. 1896
Ministre du commerce	L'hon. W. B. Ives	15 janv. 1896
Ministre de la justice	L'hon. A. R. Dickey	15 janv. 1896
Ministre de l'agriculture	L'hon. W. H. Montague	15 janv. 1896
Ministre de la milice	L'hon. A. Desjardins	15 janv. 1896
Contrôleur des douanes	L'hon. J. F. Wood	15 janv. 1896

L'honorable sir Mackenzie Bowell, C.C.M.G., résigna sa position de premier ministre et Président du Conseil privé, le 27 avril 1896, et l'honorable sir Charles Tupper, Bar., C.C.M.G., C.B., fut appelé par Son Excellence pour former un cabinet, qui fut comme suit :—

Sir Charles Tupper, Bar., Premier et secrétaire d'Etat.
L'honorable John Costigan, ministre de la marine et des pêcheries.
L'honorable G. E. Foster, ministre des finances.
L'honorable J. G. Haggart, ministre des chemins de fer et canaux.
L'honorable A. R. Dickey, ministre de la justice.
L'honorable W. H. Montague, ministre de l'agriculture.
L'honorable A. R. Angers, président du Conseil.
L'honorable A. Desjardins, ministre des travaux publics.
L'honorable H. J. Macdonald, ministre de l'intérieur.
L'honorable L. O. Taillon, maître général des postes.
L'honorable D. Tisdale, ministre de la milice et défense.
L'honorable J. F. Wood, contrôleur des douanes.
L'honorable E. G. Prior, contrôleur du revenu de l'intérieur.
Sir Frank Smith, sans portefeuille.
L'honorable D. Ferguson, sans portefeuille.
L'honorable J. J. Ross (Orateur du Sénat), sans portefeuille.
Si. C. H. Tupper, solliciteur général, sans siège dans le cabinet.

Les élections générales ont eu lieu le 23 juin 1896, et le ministère Tupper a résigné le 8 juillet.

L'honorable Wilfrid Laurier a été assermenté comme premier ministre du Canada le 11 juillet, et les autres membres du cabinet le 13 du même mois, à l'exception, cependant, du ministre de l'intérieur, qui n'a été assermenté que le 17 novembre dernier. Ce ministère est le huitième depuis la Confédération.

Le tableau suivant donne les noms des lieutenants-gouverneurs des différentes provinces, une liste des sessions de chaque Assemblée législative, ainsi que la date de l'ouverture et de la prorogation depuis l'entrée des provinces dans la Confédération, les noms des membres actuels de chaque gouvernement.

LIEUTENANTS-GOUVERNEURS DES PROVINCES DU CANADA DEPUIS LEUR ADMISSION DANS LA CONFÉDÉRATION.

Province.	Nom.	Date de la nomination.
Ontario	Major général H. W. Stisted	1er juillet 1867
	L'hon. W. P. Howland, C.P., C.B.	14 " 1868
	" John W. Crawford	5 nov. 1873
	" D. A. Macdonald, C.P.	18 mai 1875
	" John Beverley Robinson	30 juin 1880
	" sir Alexander Campbell, C.C.M.G., C.P	8 fév. 1887
	" Geo. A. Kirkpatrick, C.P.	30 mai 1892
	" sir Oliver Mowat, C.C.M.G.	18 nov. 1897
Québec	L'hon. sir N. F. Belleau, C.C.M.G	1er juillet 1867
	" sir N. F. Belleau, C.C.M.G.	31 janv. 1868
	" Réné Edouard Caron	11 février 1873
	" Luc Letellier de St. Just, C.P.	15 déc. 1876
	" Théodore Robitaille, C.P.	26 juillet 1879
	" L. F. R. Masson, C.P.	7 nov. 1884
	" A. R. Angers	24 oct. 1887
	" sir J. A. Chapleau	5 déc. 1892
	" L. A. Jetté	28 janv. 1898
Nouvelle-Ecosse	Lieut.-général sir W. F. Williams	1er juillet 1867
	Major général sir C. Hastings Doyle, C.C.M.G	18 oct. 1867
	Lieut.-général sir C. Hastings Doyle, C.C.M.G.	31 janv. 1868
	Sir E. Kenny, chev. (suppléant)	13 mai 1870
	L'hon. Joseph Howe, C.P.	1er " 1873
	" A. G. Archibald, C.M.G., C.R., C.P.	4 juillet 1873
	" Matthew Henry Richey	4 " 1883
	" A. W. McLelan, C.P.	9 " 1888
	" Malachy Bowes Daly (prem. appointement)	11 " 1890
	" " " (second ")	29 " 1895
Nouveau-Brunswick	Major-général C. H. Doyle	1er juillet 1867
	Col. F. P. Harding	18 oct. 1867
	L'hon. L. A. Wilmot, D.C.L.	14 juillet 1868
	" S. L. Tilley, C.B.	5 nov. 1873
	" Ed. Baron Chandler, C.R.	16 juillet 1878
	" Robert Duncan Wilmot, C.P.	11 fév. 1880
	" sir Samuel Leonard Tilley, C.C.M.G., C.P.	31 oct. 1885
	" John Boyd	21 sept. 1893
	" John A. Fraser	20 déc. 1893
	" A. R. McClelan	9 " 1896

LIEUTENANTS-GOUVERNEURS DES PROVINCES DU CANADA DEPUIS LEUR ADMISSION DANS LA CONFÉDÉRATION.

Province.	Nom.	Date de la nomination.
Manitoba	L'hon. A. G. Archibald, C.P.	20 mai 1870
	" Francis Goodschall Johnson	9 avril 1872
	" Alexander Morris, C.P.	2 déc. 1872
	" Joseph Ed. Cauchon, C.P	7 nov. 1876
	" James C. Aikins, C.P.	22 sept. 1882
	" J. C. Schultz	1er juillet 1888
	" J. C. Patterson	2 sept. 1895
Colombie-Anglaise	L'hon. J. W. Trutch	5 juillet 1871
	" Albert Norton Richards	27 juin 1876
	" Clement F. Cornwall	21 " 1881
	" Hugh Nelson	8 février 1887
	" Edgar Dewdney	1er nov. 1892
	" Thos. R. McInnes	18 " 1897
Ile du Prince-Edouard	L'hon. W. C. F. Robinson	10 juin 1873
	" Sir Robert Hodgson, chevalier	22 nov. 1873
	" Thomas H. Haviland	14 juillet 1879
	" Andrew Archibald Macdonald	1er août 1884
	" Jedediah S. Carvell	2 sept. 1889
	" Geo. Wm. Howlan.	21 février 1894
Les Territoires	L'hon. A. G. Archibald, C.P.	10 mai 1870
	" Francis Goodschall Johnson	9 avril 1872
	" Alexander Morris	2 déc. 1872
	" David Laird, C.P.	7 oct. 1876
	" Edgar Dewdney	3 déc. 1881
	" Joseph Royal	1er juillet 1888
	" C. H. Mackintosh	31 oct. 1893
	" M. C. Cameron	30 mai 1898

PROVINCE D'ONTARIO.

(Entrée dans la Confédération, 1er juillet 1867.)

SIÈGE DU GOUVERNEMENT—TORONTO.

LIEUTENANT-GOUVERNEUR—L'HON. SIR OLIVER MOWAT, C.C.M.G., C.P.

CONSEIL EXÉCUTIF, 1898.

Procureur général	L'hon.	Arthur Sturgis Hardy, C.R.
Commissaire des terres de la couronne	"	John M. Gibson, LL.D.
" travaux publics	"	William Harty.
Secrétaire et registraire	"	Elihu J. Davis.
Trésorier	"	Richard Harcourt, C.R.
Ministre de l'éducation	"	G. W. Ross, LL.D.
Ministre de l'agriculture	"	John Dryden.

LEGISLATURES DEPUIS 1867.

NOMBRE DE LÉGISLATURES.	Sessions.	DATE. Ouverture.	Prorogation.	Dissolution.
1re législature	1re.	27 déc. 1867..	4 mars 1868..	25 fév. 1871.
	2e.	3 nov. 1868..	23 janv. 1869..	
	3e.	3 " 1869..	24 déc. 1869..	
	4e.	7 déc. 1870..	15 fév. 1871 ..	
2e législature	1re.	7 déc. 1871..	2 mars 1872..	23 déc. 1874.
	2e.	8 janv. 1873..	29 " 1873..	
	3e.	7 " 1874..	24 " 1874..	
	4e.	12 nov. 1874..	21 déc. 1874..	
3e législature	1re.	24 nov. 1875..	10 fév. 1876..	25 avril 1879.
	2e.	3 janv. 1877..	2 mars 1877..	
	3e.	9 " 1878..	7 " 1878..	
	4e.	9 " 1879..	11 " 1879..	
4e législature	1re.	7 janv. 1880..	5 mars 1880..	1er fév. 1883.
	2e.	13 " 1881..	4 " 1881..	
	3e.	12 " 1882..	10 " 1882..	
	4e.	13 déc. 1882..	1er fév. 1883..	
5e législature	1re.	23 janv. 1884..	25 mars 1884..	15 nov. 1886.
	2e.	28 " 1885..	30 " 1885 ..	
	3e.	28 " 1886..	25 " 1886..	
6e législature	1re.	10 fév. 1887..	23 avril 1887..	26 avril 1890.
	2e.	25 janv. 1888 ..	23 mars 1888 ..	
	3e.	24 " 1889..	23 " 1889..	
	4e.	30 " 1890..	7 avril 1890..	
7e législature	1re.	11 fév. 1891*.	4 mai 1891..	30 mai 14.
	2e.	11 " 1892..	14 avril 1892..	
	3e.	4 avril 1893..	27 mai 1893..	
	4e.	14 fév. 1894..	5 " 1894..	
8e législature	1re.	21 fév. 1895..	15 avril 1895..	28 janv. 1898.
	2e.	11 " 1896..	7 " 1896..	
	3e.	10 " 1897..	13 " 1897..	
	4e.	30 nov. 1897..	17 janv. 1898..	
9e législature	1re.	3 août 1898..		

*Ajournée du 12 février au 10 mars.

PROVINCE DE QUÉBEC.

(Entrée dans la Confédération, 1er juillet 1867.)

SIÈGE DU GOUVERNEMENT—QUÉBEC.

LIEUTENANT-GOUVERNEUR—L'HON. LOUIS A. JETTÉ.

CONSEIL EXÉCUTIF, 1898.

Premier et trésorier	L'hon. F. G. Marchand.
Commissaire de l'agriculture	" F. G. M. Déchêne.
Commissaire des terres de la couronne, forêts et pêcheries	" S. N. Parent.
Commissaire des travaux publics	" Thos. Duffy.
Secrétaire provincial	" J. E. Robidoux.
Procureur général	" H. Archambault.
Commissaire de la colonisation et des mines	" A. Turgeon.
Membres sans portefeuille	" Jos. Shehyn.
	" Geo. W. Stephens.
	" J. J. E. Guerin.

LÉGISLATURES DEPUIS 1867.

NOMBRE DE LÉGISLATURES.	Sessions.	DATE. Ouverture.	Prorogation.	Dissolution.
1re législature	1re	27 déc. 1867	24 février 1868	27 mai 1871.
	2e	20 janvier 1869	5 avril 1869	
	3e	23 nov. 1869	1er février 1870	
	4e	23 " 1870	24 déc. 1870	
2e législature	1re	7 nov. 1871	23 déc. 1871	7 juin 1875.
	2e	7 " 1872	24 " 1872	
	3e	4 déc. 1873	28 janvier 1874	
	4e	3 " 1874	23 février 1875	
3e législature	1re	4 nov. 1875	24 déc. 1875	22 mars 1878.
	2e	10 " 1876	28 " 1876	
	3e	19 déc. 1877	9 mars 1878	
4e législature	1re	4 juin 1878	22 juillet 1878	7 nov. 1881.
	2e	19 " 1879	31 oct. 1879	
	3e	28 mai 1880	24 juillet 1880	
	4e	28 avril 1881	30 juin 1881	
5e législature	1re	8 mars 1882	27 mai 1882	9 sept. 1886.
	2e	18 janv. 1883	30 mars 1883	
	3e	27 mars 1884	10 juin 1884	
	4e	5 " 1885	9 mai 1885	
	5e	8 avril 1886	21 juin 1886	
6e législature	1re	27 janvier 1887	18 mai 1887	10 mai 1890.
	2e	15 mai 1888	12 juillet 1888	
	3e	9 janvier 1889	21 mars 1889	
	4e	7 " 1890	2 avril 1890	
7e législature	1re	4 nov. 1890	30 déc. 1890	22 déc. 1891.
8e législature	1re	26 avril 1892	24 juin 1892	27 fév. 1897.
	2e	12 janv. 1893	27 février 1893	
	3e	9 nov. 1893	9 janvier 1894	
	4e	20 " 1894	12 " 1895	
	5e	30 oct. 1895	21 déc. 1895	
	6e	17 nov. 1896	9 janvier 1897	
9e législature	1re	23 nov. 1897	15 janvier 1898	

PROVINCE DE LA NOUVELE-ECOSSE.

(Entrée dans la Confédération, 1er juillet 1867.)

SIÈGE DU GOUVERNEMENT—HALIFAX.

LIEUTENANT-GOUVERNEUR—L'HON. MALACHY BOWES DALY.

CONSEIL EXÉCUTIF—1898.

Président du Conseil et secrétaire provincial	L'hon. George H. Murray.
Procureur général et commissaire des terres de la couronne	" J. W. Longley.
Commissaire des travaux et mines	" Charles E. Church.
Membres sans portefeuille	" Thomos Johnson.
" "	" A. H. Comeau.
" "	" Angus McGillivray.
" "	" T. R. Black.
" "	" D. McPherson.

LÉGISLATURES DEPUIS 1867.

NOMBRE DE LÉGISLATURES.	Sessions.	DATE. Ouverture.	Prorogation.	Dissolution.
1re législature	*1re	30 janv. 1868	21 sept. 1868	17 avril 1871.
	2e	29 avril 1869	14 juin 1869	
	3e	17 fév. 1870	18 avril 1870	
	4e	2 " 1871	4 " 1871	
2e législature	1re	22 fév. 1872	18 avril 1872	23 nov. 1874.
	2e	27 " 1873	30 " 1873	
	3e	12 mars 1874	7 mai 1874	
3e législature	1re	11 mars 1875	6 mai 1875	21 août 1878.
	2e	10 fév. 1876	4 avril 1876	
	3e	15 " 1877	12 " 1877	
	4e	21 " 1878	4 " 1878	
4e législature	1re	6 mars 1879	17 avril 1879	23 mai 1882.
	2e	26 fév. 1880	10 " 1880	
	3e	3 mars 1881	14 " 1881	
	4e	19 janv. 1882	10 mars 1882	
5e législature	1re	8 fév. 1883	19 avril 1883	20 mai 1886.
	2e	14 " 1884	19 " 1884	
	3e	19 " 1885	24 " 1885	
	4e	25 " 1886	11 mai 1886	
6e législature	1re	10 mars 1887	3 mai 1887	21 avril 1890.
	2e	23 fév. 1888	16 avril 1888	
	3e	21 " 1889	17 " 1889	
	4e	20 " 1890	15 " 1890	
7e législature	1re	2 avril 1891	19 mai 1891	15 fév. 1894.
	2e	3 mars 1892	30 avril 1892	
	†31	19 janv. 1893	28 " 1893	
	4e	4 " 1894	12 fév. 1894	
8e législature	1re	31 janv. 1895	20 mars 1895	20 mars 1897.
	2e	9 " 1896	15 février 1896	
	3e	21 " 1897	1er mars 1897	
9e législature	1re	27 janv. 1898	11 mars 1898	

* Ajournée du 25 février au 6 août 1868. † Ajournée du 1er février au 16 mars 1893.

PROVINCE DU NOUVEAU-BRUNSWICK.

(Entrée dans la Confédération, 1er juillet 1867.)

SIÈGE DU GOUVERNEMENT—FRÉDERICTON.

LIEUTENANT-GOUVERNEUR—L'HON. ABNER REID MCCLELAN.

CONSEIL EXÉCUTIF—1898.

Premier ministre et commissaire en chef des travaux publics	L'hon.	H. R. Emmerson.
Secrétaire provincial	"	J. L. Tweedie.
Arpenteur général	"	A. T. Dunn.
Commissaire de l'agriculture	"	Charles H. La Billois.
Membres sans portefeuille	"	L. P. Farris.
	"	Ambrose D. Richard.

ASSEMBLÉES GÉNÉRALES DEPUIS 1867.

NOMBRE D'ASSEMBLÉES GÉNÉRALES.	Sessions.	DATE. Ouverture.	Prorogation.	Dissolution.
1re assemblée générale	1re	13 fév. 1868	23 mars 1868	3 juin 1870.
	2e	4 mars 1869	21 avril 1869	
	3e	10 fév. 1870	7 " 1870	
2e assemblée générale	1re	16 fév. 1871	22 fév. 1871	15 mai 1874.
	2e	5 avril 1871	17 mai 1871	
	3e	29 fév. 1872	11 avril 1872	
	4e	27 " 1873	14 " 1873	
	5e	12 " 1874	8 " 1874	
3e assemblée générale	1re	18 fév. 1875	10 avril 1875	14 mai 1878.
	2e	17 " 1876	13 " 1876	
	3e	8 " 1877	16 mars 1877	
	4e	28 août 1877	5 sept. 1877	
	5e	26 fév. 1878	18 avril 1878	
4e assemblée générale	1re	27 fév. 1879	15 avril 1879	25 mai 1882.
	2e	9 mars 1880	23 " 1880	
	3e	8 fév. 1881	25 mars 1881	
	4e	16 " 1882	6 avril 1882	
5e assemblée générale	1re	22 fév. 1883	3 mars 1883	2 avril 1886.
	2e	12 avril 1883	3 mai 1883	
	3e	28 fév. 1884	1 avril 1884	
	4e	26 " 1885	6 " 1885	
	5e	25 " 1886	2 " 1886	
6e assemblée générale	1re	3 mars 1887	5 avril 1887	30 déc. 1889.
	2e	1er " 1888	6 " 1888	
	3e	7 " 1889	17 " 1889	
7e assemblée générale	1re	13 mars 1890	23 avril 1890	28 sept. 1892.
	2e	11 " 1891	16 " 1891	
	3e	3 " 1892	7 " 1892	
8e assemblée générale	1re	9 mars 1893	15 avril 1893	26 sept. 1895.
	2e	15 " 1894	21 " 1894	
	3e	31 janv. 1895	5 mars 1895	
9e assemblée générale	1re	13 fév. 1896	20 mars 1896	
	2e	4 " 1897	13 " 1897	
	3e	10 " 1898	23 " 1898	

Commissaire de l'agriculture nommé par chap. 7, 60 Vic., Lois 97, page 31.

PROVINCE DU MANITOBA.

(Entrée dans la Confédération, 15 juillet 1870.)

SIÈGE DU GOUVERNEMENT—WINNIPEG.

LIEUTENANT-GOUVERNEUR—L'HON. JAMES COLEBROOK PATTERSON.

CONSEIL EXÉCUTIF—1898.

Premier, Président du Conseil, ministre de l'agriculture et de l'immigration et commissaire des chemins de fer	L'hon.	Thomas Greenway.
Procureur général et commissaire des terres provinciales	"	John D. Cameron.
Ministre des travaux publics	"	Robert Watson.
Secrétaire provincial et commissaire municipal	"	Charles J. Mickle.
Trésorier provincial	"	Dan'l. H. McMillan

LÉGISLATURES DEPUIS 1870.

NOMBRE DE LÉGISLATURES.	Sessions	DATE. Ouverture.	Prorogation.	Dissolution.
1re législature	1re	15 mars 1871	3 mai 1871	16 déc. 1874.
	2e	16 janv. 1872	21 fév. 1872	
	3e	5 fév. 1873	8 mars 1873	
	*4e	4 nov. 1873	22 juill. 1874	
2e législature	1re	31 mars 1875	14 mai 1875	11 nov. 1878.
	2e	18 janv. 1876	4 fév. 1876	
	3e	30 " 1877	28 " 1877	
	4e	10 " 1878	2 " 1878	
3e législature	†1re	1er fév. 1879	25 juin 1879	26 nov. 1879.
4e législature	1re	22 janv. 1880	14 fév. 1880	13 nov. 1882.
	2e	16 déc. 1880	23 déc. 1880	
	3e	3 mars 1881	25 mai 1881	
	4e	27 avril 1882	30 " 1882	
5e législature	1re	17 mai 1883	7 juill. 1883	11 nov. 1886.
	2e	13 mars 1884	3 juin 1884	
	3e	19 " 1885	2 mai 1885	
	4e	4 " 1886	28 " 1886	
6e législature	1re	14 avril 1887	10 juin 1887	16 juin 1888.
	2e	12 janv. 1888	18 mai 1888	
7e législature	‡1re	28 août 1888	16 oct. 1888	27 juin 1892.
	§2e	8 nov. 1888	5 mars 1889	
	3e	30 janv. 1890	31 " 1890	
	4e	26 fév. 1891	18 avril 1891	
	5e	10 mars 1892	20 " 1892	
8e législature	1re	2 fév. 1893	11 mars 1893	21 déc. 1895.
	2e	11 janv. 1894	2 " 1894	
	¶3re	14 fév. 1895	28 juin 1895	
9e législature	1re	6 fév. 1896	19 mars 1896	
	2e	11 " 1897	30 " 1897	
	3e	10 mars 1898	27 avril 1898	

* Ajournée du 8 novembre 1873 au 5 février 1874 ; ajournée du 5 février au 2 juillet 1874.
† Ajournée du 7 février 1879 au 8 avril 1879 ; ajournée du 8 avril 1879 au 27 mai 1879.
‡ Ajournée du 16 septembre 1888 au 16 octobre 1888. § Ajournée du 17 novembre 1888 au 31 janvier 1889. ‖ Ajournée au 10 mars 1891. ¶ Ajournée du 29 mars au 9 mai 1895.

PROVINCE DE LA COLOMBIE-ANGLAISE.

(Entrée dans la Confédération, 20 juillet 1871.)

SIÈGE DU GOUVERNEMENT—VICTORIA.

LIEUTENANT-GOUVERNEUR—L'HON. T. R. MCINNES.

CONSEIL EXÉCUTIF—1898.

Premier, ministre des finances et de l'agriculture	L'hon.	John H. Turner.
Président du Conseil, sans portefeuille	"	Chas. E. Pooley, C.R.
Procureur général	"	D. M. Eberts, C.R.
Secrétaire provincial, ministre des mines et ministre de l'éducation et de l'immigration et greffier du Conseil exécutif	"	James Baker.
Commissaire en chef des terres et des travaux	"	G. B. Martin.

LÉGISLATURES DEPUIS 1871.

NOMBRE DE LÉGISLATURES.	Sessions.	DATE. Ouverture.	Prorogation.	Dissolution.
1re législature	1re	16 fév. 1872	11 avril 1872	30 août 1875.
	2e	17 déc. 1872	21 fév. 1873	
	3e	18 " 1873	2 mars 1874	
	4e	1er mars 1875	22 avril 1875	
2e législature	1re	10 janv. 1876	19 mai 1876	12 avril 1878.
	2e	21 fév. 1877	18 avril 1877	
	3e	7 " 1878	10 " 1878	
3e législature	1re	29 juillet 1878	2 sept. 1878	13 juin 1882.
	2e	29 janv. 1879	29 avril 1879	
	3e	5 avril 1880	8 mai 1880	
	4e	24 janv. 1881	25 mars 1881	
	5e	23 fév. 1882	21 avril 1882	
4e législature	1re	25 janv. 1883	12 mai 1883	3 juin 1886.
	2e	3 déc. 1883	18 fév. 1884	
	3e	12 janv. 1885	9 mars 1885	
	4e	25 " 1886	6 avril 1886	
5e législature	1re	24 janv. 1887	7 avril 1887	10 mai 1890.
	2e	27 " 1888	28 " 1888	
	3e	31 " 1889	6 " 1889	
	4e	23 " 1890	26 " 1890	
6e législature	1re	15 janv. 1891	20 avril 1891	5 juin 1894.
	2e	28 " 1892	23 " 1892	
	3e	26 " 1893	12 " 1893	
	4e	18 " 1894	11 " 1894	
7e législature	1re	12 nov. 1894	21 fév. 1895	7 juin 1898.
	2e	23 janv. 1896	17 avril 1896	
	3e	8 fév. 1897	8 mai 1897	
	4e	10 " 1898	26 " 1898	

ORATEURS.

L'hon. James Trimble	1872 à 1877
" F. W. Williams	1878 à 1882
" J. A. Mara	1883 à 1886
" C. E. Pooley, C.R.	1887 à 1889
" D. W. Higgins	1890 à 1898
" J. P. Booth	1898 à

PROVINCE DE L'ILE DU PRINCE-EDOUARD.

(Entrée dans la Confédération, 1er juillet 1873.)

SIÈGE DU GOUVERNEMENT—CHARLOTTETOWN.

LIEUTENANT-GOUVERNEUR—L'HON. GEORGE WILLIAM HOWLAN.

CONSEIL EXÉCUTIF—1898.

Premier.....
Secrétaire-trésorier provincial et commissaire des terres publiques..... L'hon. Angus McMillan.
Commissaire des travaux publics..... " James R. McLean.
Procureur général..... " Hector C. McDonald.

Sans portefeuille.

L'hon. James W. Richards.
" Benjamin Rogers (Charlottetown).
L'hon. Anthony McLaughlan.
" Peter McNutt.

ASSEMBLÉES GÉNÉRALES DEPUIS 1873.

NOMBRE D'ASSEMBLÉES GÉNÉRALES.	Sessions.	DATE. Ouverture.	Prorogation.	Dissolution.
1re assemblée générale.....	1re.....	4 mars 1874..	28 avril 1874..	1er juillet 1876.
	2e.....	18 " 1875..	27 " 1875..	
	3e.....	16 " 1876.	29 " 1876..	
2e assemblée générale.....	1e.....	15 mars 1877..	18 avril 1877..	12 mars 1879.
	2e.....	14 " 1878..	18 " 1878..	
	3e.....	27 fév. 1879 .	11 mars 1879..	
3e assemblée générale.....	1re.....	24 avril 1879..	7 juin 1879..	15 avril 1882.
	2e.....	4 mars 1880..	26 avril 1880..	
	3e.....	1er " 1881..	5 " 1881..	
	4e.....	8 " 1882..	8 " 1882..	
4e assemblée générale.....	1re.....	20 mars 1883..	27 avril 1883..	5 juin 1886.
	2e.....	6 " 1884..	17 " 1884..	
	3e.....	11 " 1885..	11 " 1885..	
	4e.....	8 avril 1886..	14 mai 1886..	
5e assemblée générale.....	1re.....	29 mars 1887..	7 mai 1887..	7 janv. 1890.
	2e.....	22 " 1888..	28 avril 1888..	
	3e.....	14 " 1889..	17 " 1889..	
6e assemblée générale.....	1re.....	27 mars 1890..	7 mai 1890..	18 nov. 1893.
	2e.....	23 avril 1891*.	15 juillet 1891..	
	3e.....	23 mars 1892..	5 mai 1892..	
	4e.....	8 " 1893..	20 avril 1893.	
7e assemblée générale.....	1re.....	28 mars 1894..	9 mai 1894..	25 juin 1897.
	2e.....	21 " 1895..	19 avril 1895..	
	3e.....	24 " 1896..	30 " 1896..	
	4e.....	30 " 1897..	1er mai 1897..	
8e assemblée générale.....	1re.....	5 avril 1898..	14 mai 1898..	

* Ajournée au 16 juin.

TERRITOIRES DU NORD-OUEST.

(Ajoutés à la Confédération, 15 juillet 1870.)

SIÈGE DU GOUVERNEMENT—REGINA.

LIEUTENANT-GOUVERNEUR—L'HON. MALCOLM COLIN CAMERON.

CONSEIL EXÉCUTIF, 1898.

Frederick W. G. Haultain. Hillyard Mitchell. James Hamilton Ross.
Charles A. Magrath. George H. V. Bulyea.

LÉGISLATURES DEPUIS 1888.

NOMBRE DE LÉGISLATURES.	Sessions	DATE. Ouverture.	Prorogation.	Dissolution.
1re législature	1re	31 oct. 1888	11 déc. 1888	Par expiration du temps.
	2e	16 " 1889	22 nov. 1889	
	3e	29 " 1890	29 " 1890	
2e législature	1re	10 déc. 1891	25 janv. 1892	1er oct. 1894.
	2e	2 août 1892	1er sept. 1892	
	3e	7 déc. 1892	31 déc. 1892	
	4e	17 août 1893	16 sept. 1893	
	5e	2 " 1894	7 " 1894	
3e législature	1re	29 août 1895	30 sept. 1895	
	2e	29 sept. 1896	30 oct. 1896	
	3e	28 oct. 1897	15 déc. 1897	

La liste des membres du parlement fédéral et des membres des parlements provinciaux se trouvent dans l'appendice à la fin du livre.

HAUT-COMMISSAIRE POUR LE CANADA À LONDRES.

BUREAU—17, rue Victoria, Londres, S.O.

LE TRÈS HON. LORD STRATHCONA ET MONT-ROYAL, C.C.M.G., C.B.

(Nommé le 24 avril 1896.)

SECRÉTAIRE—JOSEPH G. COLMER, C.M.G.

HAUTS-COMMISSAIRES PRÉCÉDENTS.

Nom.	Date de la nomination.
L'hon. sir Alexander T. Galt, C.C.M.G.	11 mai 1880.
L'hon. sir Charles Tupper, baronnet, C.C.M.G., C.B.	30 " 1883.
L'hon. sir Charles Tupper, baronnet, C.C.M.G., C.B.	23 " 1888.

Sir Charles Tupper résigna la place de haut-commissaire en janvier 1887, et vint au Canada ayant accepté la charge de ministre des finances,

laquelle position il résigna en mai 1888, fut de nouveau nommé Haut-Commissaire. En janvier 1896, sir Charles Tupper résigna la position, fut nommé secrétaire d'Etat, mais continua d'agir comme haut-commissaire, sans émoluments, jusqu'à la nomination de son successeur.

Il est donné plus loin une liste des souverains et des gouvernants des principaux pays du monde avec les superficies, population et la densité de la population.

SUPERFICIE ET POPULATION DANS LE ROYAUME-UNI ET LES POSSESSIONS BRITANNIQUES.

Colonies.	Souverains.	Superficie en milles carrés.	Population.	Nombre de personnes à chaque mille carré
Europe—				
Royaume-Uni	Victoria	120,979	39,824,563	329
Gibraltar		2	*20,658	10,329
Malte et Gozo		117	*176,231	1,506
Total, Europe		121,098	40,021,452	330
Indes—				
Indes Anglaises		964,993	221,172,952	229
Etats Feudataires		595,167	66,050,479	111
Total, Indes		1,560,160	287,223,431	184
Asie—				
Aden et Perim		80	41,910	524
Ceylan		25,365	3,235,342	128
Hong-Kong		29	253,514	8,741
Labuan		30	5,853	159
Etablissement des détroits		33,500	550,145	16
Autre		86,500	566,915	7
Total, Asie		145,504	4,653,679	32
Afrique—				
Ascension	Victoria	35	140	4
Basutoland		10,293	250,000	25
Cap Colonie		292,000	1,799,960	6
Maurice		705	378,041	536
Natal		20,460	584,326	28
Sainte-Hélène		47	3,921	83
Colonies africaines (ouest)—				
Gambie		2,700	50,000	19
Côte d'Or		15,000	1,500,000	100
Lagos		1,500	100,000	93
Sierra Leone		15,000	180,000	12
Total, Afrique		357,740	4,846,388	14
Amérique—				
Bermudes		20	15,952	798
Canada		3,653,946	5,185,990	1·4
Iles Falkland et Georgie (sud)		7,500	1,992	0·3
Guyane Anglaise		109,000	283,278	3
Honduras Anglais		7,562	33,353	4
Terreneuve et Labrador		162,200	208,000	1
Indes Occidentales, Bahamas		5,450	51,517	9
Jamaïque et Ile Turque		4,424	697,859	157

* A l'exclusion de la population militaire.

SUPERFICIE ET POPULATION DANS LE ROYAUME-UNI, ETC.—*Fin.*

Colonie.	Souverains.	Superficie en milles carrés.	Population.	Personnes par mille carré.
Amérique—*Suite.*				
Barbades		166	187,000	1,126
Iles sous le vent		701	127,800	182
Iles du vent		734	146,800	188
Trinidad et Tobago		1,868	251,748	135
Total, Amérique		3,953,621	7,091,289	2
Australasie—				
Fiji		8,045	121,867	15
Nouvelle-Guyane		88,460	350,000	4
Nouvelle-Galles du Sud		310,700	1,277,870	4
Nouvelle-Zélande		104,471	703,360	7
Queensland		668,497	460,550	0·69
Australie-Sud		903,690	357,407	0·40
Tasmanie		26,385	160,833	6
Victoria		87,884	1,181,751	13
Australie-Ouest		975,876	101,234	0·10
Total, Australasie		3,174,008	4,714,872	1·49
Protectorats—				
Asie		120,400	1,200,000	18
Afrique		2,120,000	35,000,000	16
Pacifique			10,000	
Total, Protectorats		2,240,400	36,210,000	16
Total, Empire britannique		11,552,531	384,761,111	34

Chaque race et chaque religion sont représentées dans l'Empire britannique. E. G. Ravenstein "dit qu'il y a à peu près 50,000,000 d'Européens. Il y a 54,865,000 Chrétiens; 83,283,000 Mahométans; 232,646,000 Boudhistes, Hindous et Confucius, et 31,570,000 de l'Empire chinois." Ravenstein estime la population de l'Empire au delà de 402,000,000.

Les chifires de ce tableau, à l'exception du Canada, proviennent du "Statesman's Year-Book," 1897.

PAYS ETRANGERS—SOUVERAINS, SUPERFICIE ET POPULATION.

Pays.	Souverains.	Année du recensement ou estimé.	Superficie estimée en milles carrés.	Population estimée et vérifiée.	Personnes par mille carré.
Européen—					
Autriche-Hongrie	François Joseph I.	1890	240,942	41,358,886	171
Belgique	Léopold II.	1895	11,373	6,410,783	563
Denemark	Chrétien IX.	1890	15,289	2,185,335	143
" Colonies du		1890	86,614	114,229	1
Total, Puissances Danoises		1890	101,903	2,299,564	22

PAYS ÉTRANGERS—SOUVERAINS, SUPERFICIES ET POPULATION—*Suite*

Pays.	Souverains.	Année du recensement ou estimé.	Superficie estimée en milles carrés.	Population estimée et vérifiée.	Personnes par mille carré.
EUROPÉEN—*Suite.*					
France	Félix Faure.	1896	204,092	38,517,975	189
I.—Colonies.					
En Asie—					
Indes Françaises			197	286,910	1,456
Cochin-Chine			22,950	2,126,930	95
Total d'Asie			23,147	2,413,840	104
En Afrique—					
Algérie			184,474	4,125,000	22
Sénégal et Rivières du Sud Soudan Français et Niger Gaboon et Guinée, côtes			514,000	5,000,000	10
Région du Congo			258,000	5,000,000	19
Réunion			970	171,720	177
Iles Comores			620	53,000	85
Mayotte			143	8,700	61
Nossi-Bé			113	7,800	69
Sainte Marie			64	7,670	120
Obock et Somali, côtes			46,320	200,000	4
Madagascar			227,750	3,500,000	15
Total, Afrique			1,232,454	18,073,890	15
En Amérique—					
Guyane			46,850	22,710	0·5
Guadeloupe et Dépendances			688	167,100	243
La Martinique			380	187,690	494
St. Pierre et Miquelon			93	6,250	67
Total, Amérique			48,011	383,750	8
En Océanie—					
Nouvelle-Calédonie et ses Dépendances			7,650	51,030	7
Iles Marquises			480	4,450	9
Taïti et Morée			455	11,710	26
Tubuai et Raivavae			80	880	11
Iles Tuamotu et Gambier			390	5,250	13
Total, Océanie			9,035	73,320	8

PAYS ETRANGERS—SOUVERAINS, SUPERFICIE ET POPULATION—*Suite.*

Pays.	Souverains.	Année du recensement ou estimé.	Superficie estimée en milles carrés.	Population estimée et vérifiée.	Personnes par mille carré.
EUROPÉEN—*Suite.*					
II.—Protectoats et leurs sphères d'influence.					
Tunis			45,000	1,500,000	33
Annam			81,000	6,000,000	74
Tonquin (avec Siam)			122,000	12,000,000	98
Cambode			40,000	1,500,000	37
Région du Sahara			1,000,000		
Archipel Wallis, etc			100	5,000	50
Total, protectorats			1,288,100	21,005,000	16
Total, colonies et protectorats			2,600,747	41,948,800	16
Total, France et colonies, etc			2,804,839	80,467,7[illegible]	29
Allemagne en Europe	Guillaume II	1895	208,670	52,279,9[illegible]	250
En Afrique			920,920	10,200,000	11
Dans le Pacifique			99,150	400,000	4
Total, Allemagne			1,228,740	62,879,901	51
Grèce	George I	1889	25,041	2,187,208	87
Hollande	Wilhelmina Helena Pauline	1895	12,648	4,859,451	384
Colonies, Java et Madère			50,554	24,642,985	50
Colonies, autres			685,846	8,157,015	12
Total, Puissances Hollandaises			749,048	37,659,451	50
Italie	Humbert	1895	110,623	31,102,833	281
Luxembourg	Guillaume II	1895	998	217,583	218
Monténégro	Nicholas I		3,630	200,000	55
Portugal	Don Carlos I	1891	32,528	4,692,113	144
Possessions d'Azores			1,005	255,511	254
" de Madère			505	134,623	267
" d'Afrique			735,304	4,431,970	6
" d'Asie			7,900	939,320	119
Total, Puissances Portugaises			777,242	10,453,537	13
Roumanie	Carol I	1892	48,307	5,800,000	120

PAYS ÉTRANGERS—SOUVERAINS, SUPERFICIE ET POPULATION—*Suite.*

PAYS.	Souverains.	Année du recensement ou estimé.	Superficie estimée en milles carrés.	Population estimée et vérifiée.	Personnes par mille carré.
EUROPÉEN—*Suite.*					
Russie d'Europe	Nicolas II	1892-95	2,095,504	103,703,213	47
" d'Asie	"	1892-95	6,564,778	19,388,317	3
Total, Empire Russe			8,660,282	123,091,530	13
Servie	Alexandre I	1894	19,050	2,288,259	120
Spagne, y compris les îles Baléares et Canaries	Alphonse XIII	1887	197,670	17,565,632	88
Espagne, colonies de l'					
1. Possessions en Amér—					
Cuba (1890)			41,655	1,631,687	39
Porto Rico			3,550	806,708	227
Total, Amérique			45,205	2,438,395	54
2. Possessions en Asie—					
Iles Philippines			114,326	7,000,000	61
Iles Sulu			950	75,000	79
Iles Caroline et Palaos			56	36,000	643
Iles Marianne			420	10,172	24
Total, Asie			116,256	7,121,172	61
3. Possessions en Afrique					
Riode Oro et Adrar			243,000	100,000	0·4
Ifni (près Cap Nun)			27	6,000	222
Fernando Po, Annabon, Corisco, Elobey, San Juan			850	30,000	35
Total, Afrique			243,877	136,000	0·6
Total Possessions			405,338	9,695,567	24
Total, Espagne et Poss. Espagnoles			603,008	27,261,199	45
Suède	Oscar II	1895	172,876	4,919,260	28
Norvège	"	1891	124,445	2,000,917	16
Total, Norvège et Suède			297,321	6,920,177	23
Suisse	E. Ruffi	1894	15,976	2,986,848	183
Turquie, possessions immédiates	Abdul Hamid II	1891	1,147,578	27,688,000	24
Bulgarie			37,860	3,154,375	83
Bosnie, Herzégovine, etc.			23,570	1,504,091	64
Samos			232	48,500	209
Egypte			400,000	6,817,265	17
Total, Turquie			1,609,240	39,212,231	24

PAYS ÉTRANGERS—SOUVERAINS, SUPERFICIE ET POPULATION—*Suite.*

Pays.	Souverains.	Année du recensement ou estimé.	Superficie estimée en milles carrés.	Population estimée et vérifiée.	Personnes par mille carré.
Asie—					
Chine (propre)	Tsitieu Kwausü	1879-82	1,336,841	386,000,000	289
" Dépendances de la			2,881,560	16,680,000	6
Total, Empire Chinois			4,218,401	402,680,000	95
Corée	Yi-Heni		82,000	10,528,937	129
Japon	Mutsuhito	1894	147,655	41,813,215	283
Népaul	Maharaja Dhiraj	1881	54,000	2,000,000	37
Perse	Muzaffar-ed-din	1896	628,000	9,000,000	14
Siam	Chulalongkorn Thaï I		200,000	5,000,000	25
Afrique—					
Libérie	W. D. Coleman (Président)		14,360	1,068,000	74
Maroc	Mulai Abd-el Aziz		219,000	5,000,000	23
République Africaine-Sud		1896	119,139	789,879	7
Etat libre Orange	Paul Kruger	1891	48,326	207,503	4
Amérique—					
Argentine, y compris Patagonie	Senor Uriburu	1895	1,778,195	3,952,990	2
Bolivie	Senor Alonso	1890	567,360	2,019,549	4
Brésil	Prudente de Moraes Barros	1890	3,209,878	16,330,216	5
Chili	Senor Errazuriz	1896	293,970	3,413,576	12
Colombie	M. A. Caro	1895	504,773	4,000,000	8
Costa Rica	R. Yglesias	1892	23,000	243,205	11
Equateur	Général Alfaro		120,000	1,271,861	11
Guatémala	J. M. R. Barrios	1894	63,400	1,438,242	23
Haïti	Général Sam	1887	10,204	960,000	94
Honduras	Policarpo Bonilla	1889	43,000	396,048	9
Mexique	Porfirio Diaz	1895	767,005	12,507,195	16
Nicaragua	Général Zelaya	1895	49,200	420,000	9
Paraguay	Général Egusquiza	1895	98,000	432,000	4
Pérou	Nicholas de Pierola		436,747	2,971,000	7
Salvador	Général R. A. Gutierrez	1894	7,225	803,534	111
Saint-Domingue	Général Heureaux		18,045	610,000	34
Etats-Unis	Wm. McKinley	1897	3,501,000	72,807,000	21
Uraguay	Juan L. Cuestas	1895	72,110	824,515	11
Vénézuéla	Général Audrade	1891	593,943	2,323,527	4
Oceanique—					
Iles Hawaïennes	S. B. Dole	1890	6,640	89,990	14
Samoa	Malietoa Laupepa	1889	1,701	34,000	20
Tonga	George II	1893	374	17,500	47
Grand total des pays ci-haut nommés			35,204,214	1,088,814,247	30·9
Grand total des possess. britanniques			11,552,531	384,761,111	33·9
Grand total			46,756,745	1,473,575,358	31·6

L'Ile du Prince-Edouard est la plus petite de toutes les provinces, mais cependant, est plus que deux fois aussi forte en population que toutes autres province de la Puissance, sa proportion étant 54·5 personnes par mille carré. La Nouvelle-Ecosse vient ensuite avec une densité de population de 22·0 personnes, Le tableau suivant montre l'ordre dans lequel se trouvent les provinces quant à la densité de la population, d'après le recensement de 1891 :—

DENSITÉ DE LA POPULATION EN CANADA.

Ile du Prince-Edouard	54·5	Québec	6·5
Nouvelle-Ecosse	22·0	Manitoba	2·4
Nouveau-Brunswick	11·4	Colombie-Anglaise	0·3
Ontario	10·0	Districts provinciaux	0·2
	Canada	1·5	

TRAITÉS.

Dans l'annuaire statistique de 1895 on trouvera une liste des traités conclus par nos souverains avec ceux des autres pays en relations commerciales avec le Canada.

Le 8 février 1896, une convention a été signée par la Grande-Bretagne et les Etats-Unis relativement à la nomination de deux commissaires afin de définir d'une manière positive la responsabilité des Etats-Unis quant aux réclamations relativement aux dommages soufferts par les parties à qui la Grande-Bretagne est obligée d'obtenir compensation, d'après les stipulations du traité entre la Grande-Bretagne et les Etats-Unis et signé le 29 février 1892, concernant le droit juridictionnel des Etats-Unis dans les eaux de la mer de Behring, et la conservation du phoque dans la même mer.

Monsieur le juge Putnam pour représenter les Etats-Unis et monsieur le juge King pour représenter le Canada ont été en juillet 1896 nommés commissaires. Le roi de Suède a consenti à agir comme arbitre. Le parlement du Canada a adopté une loi à cet effet le 23 avril 1896. Les commissaires après s'être assemblés dans différentes villes, se sont rencontrés à Boston, en décembre 1897, et ont rendu une décision contre les Etats-Unis pour un montant de $463,454. Ce montant a été payé le 16 juin 1898.

Le 30 juillet, le gouvernement américain dénonçait les traités de commerce entre la Belgique et l'Allemagne, qui étaient en vigueur depuis 1862 et 1865 respectivement. Un an d'avis est exigé, par ces traités. En conséquence, ces traités cesseront d'être en force à partir du 30 juillet 1898.

TRAITÉS DE COMMERCE ANGLAIS AFFECTANT LE CANADA.—PAR ORDRE ALPHABÉTIQUE.

1875. Argentine (Confédération).—Stipulations réciproques de la nation la plus favorisée. Applicables aux puissances britanniques. Pas d'arrangement précis.

1876. Autriche-Hongrie.—Stipulations réciproques de la nation la plus favorisée. Applicables aux colonies britanniques et aux possessions étrangères. Cessant d'être en force après un an d'avis.

1862. Belgique.—Stipulations réciproques de la nation la plus favorisée Non applicables au colonies britanniques après le 30 juillet 1898.

Article XV. Les produits d'origine ou de manufacture belge ne seront pas grevés dans les colonies britanniques d'autres ou de plus forts droits que ceux qui frappent ou frapperont les produits similaires originaires de la Grande-Bretagne.

Après un an d'avis, tout effet devant cesser, mais d'après l'article XXV les hautes parties contractantes, se réservent la faculté d'introduire, d'un commun accord, dans ce traité, toutes modifications qui ne seraient pas en opposition avec son esprit ou ses principes, et dont l'utilité serait démontrée par l'expérience.

1897. Bulgarie.—Stipulations réciproques de la nation la plus favorisée. Applicables à la condition par elle de continuer jusqu'à décembre 1899.

1840. Bolivie.—Stipulations réciproques de la nation la plus favorisée. Applicables aux puissances britanniques. Pas d'arrangement précis.

1854. Chili.—Stipulations réciproques de la nation la plus favorisée. Applicables aux puissances britanniques cessant d'être en force après un avis d'un an.

1896. Colombie.—Stipulations réciproques de la nation la plus favorisée. Applicables aux puissances et possessions britanniques cessant d'être en force après un avis d'un an.

1883. Corée.—Article V porte que le gouvernement, les officiers et les sujets participeront dans tous les privilèges, immunités et avantages spécialement par rapport aux droits d'importations et d'exportations, sur les effets et manufactures, qui auront été accordés ou peuvent être dans la suite accordés par Sa Majesté le roi de Corée au gouvernement, aux officiers publics ou sujets de tout autre pouvoir. Applicables aux colonies britanniques si ce n'est cependant celles dont il est fait exception par avis à cet effet. Peuvent être modifiés après un avis d'un an.

1849. Costa Rica.—Stipulations réciproques de la nation la plus favorisée pour affaires étrangères. Applicables aux puissances et territoires britanniques, pouvant cesser après un an d'avis. Le secrétaire d'Etat reçut du ministre des affaires étrangères de Costa Rica, une lettre dénonçant les articles V, VI et VII de ce traité, et ces articles en conséquence cessent d'exister à partir du 26 novembre 1897. Ils se rapportent aux stipulations de la nation la plus favorisée.

1860-61. Danemark.—(Confirmé, 1814.) Stipulations réciproques de la nation la plus favorisée. Applicables aux puissances britanniques. Pas d'arrangement précis.

1860. République de la Dominique.—Stipulations réciproques de la nation la plus favorisée. Applicables aux puissances anglaises, devant cesser après un an d'avis.

1893. Traité avec la France, Paris.—Arrangement pour régler les relations commerciales entre le Royaume-Uni (dans l'intérêt du Canada) et la France.

Article I. Les vins non mousseux tirant 15 degrés de l'alcoolomètre centésimal ou moins, soit d'après l'équivalent canadien, 26 pour 100 d'alcool ou

moins, et tous les vins mousseux sont affranchis de la surtaxe, ou droit *ad valorem* de 30 pour 100. Le droit actuellement applicable aux savons communs, savons de Marseille (Castile Soap) est réduit de moitié. Le droit applicable actuellement aux noix, amandes, prunes et pruneaux, est réduit d'un tiers.

Article II. Tout avantage commercial accordé par le Canada à un Etat tiers, notamment en matières de tarifs, sera, de plein droit, étendu à la France, à l'Algérie et aux colonies françaises.

Article III. A l'entrée en France, en Algérie et dans les colonies françaises les articles suivants, originaires du Canada, importés directement de ce pays, seront admis au bénéfice du tarif minimum :—

Conserves de viandes en boîtes ; lait concentré ; poissons d'eau douce ; homards et langoustes conservés au naturel ; pommes et poires fraîches séchées ou tapées ; fruits de table conservés ; bois à construire ; pavés en bois ; pâte de bois ; extrait de châtaigniers et autres sucs tannins : papiers préparés ; bottes, bottines et souliers ; meubles en bois communs autres que sièges ; lames de parquet en sapin ou autre bois tendre ; bâtiments de mer en bois.

Il est entendu que le bénéfice de toute réduction de droit accordée à un autre Etat quelconque sur l'un des articles énumérés ci-dessus le sera de plein droit, au Canada.

L'article VII se lit comme suit :—Les stipulations des articles précédents I à VI s'appliqueront aussi au colonies et possessions étrangères de Sa Majesté Britannique. Dans ces colonies et possessions, les produits des Etats du Zollverein ne seront pas soumis à des droits d'importations plus élevés que ceux des Etats-Unis, de la Grande-Bretagne et de l'Irlande, ou de ceux de tout autre pays de même espèce ; et les droits d'exportations de ces colonies ou possessions au Zollverein ne seront pas soumis à des droits plus élevés que ceux du Royaume-Uni, de la Grande-Bretagne et de l'Irlande. Les stipulations pouvant cesser d'exister après un an d'avis.

Hawaï.—Voir Iles Sandwich.

1848. Libérie.—Stipulations réciproques de la nation la plus favorisée. Applicables aux puissances britanniques.

1865 et 1883. Madagascar.—Stipulations spéciales. Applicables aux puissances britanniques. Point d'arrangement précis

1856. Maroc.—Clause de la nation la plus favorisée en faveur des sujets anglais. Applicables aux puissances britanniques. Pas d'arrangement précis.

1891. Muscat.—Clause de la nation la plus favorisée en faveur des sujets anglais, et les droits ne devant pas excéder 5 pour 100. Applicable aux colonies et possessions britanniques. Le Canada ayant été excepté, mais accepté ensuite par un arrêté du conseil, le 6 février 1893. Sujette à revision et amendement après douze années, et après un avis d'une année.

1841 et 1857. Perse.—Stipulations réciproques de la nation la plus favorisée. Applicables aux puissances britanniques. Pas d'arrangement précis.

Portugal.

Le livre bleu impérial (commercial n° 17, 1893) dit que les traités de 1842 et 1882 sont expirés, et que le commerce anglais cependant continue à jouir, dans le Portugal, du privilège de la nation la plus favorisée.

1859. Russie.—Stipulations réciproques de la nation la plus favorisée, à l'exception de la Suède et de la Norvège. Applicables aux puissances britanniques. Pouvant cesser après une année d'avis.

1851. Iles Sandwich.—Stipulations réciproques de la nation la plus favorisée, avec le proviso suivant :—"Gratuitement, si la concession en faveur de l'autre Etat, ou en retour pour une compensation aussi approximative que possible de la proportion de la valeur ou effet, devra être ajustée par consentement mutuel, en tant que la concession aura été conditionnelle." (Article III.) Applicables aux puissances et territoires britanniques.

1885. Siam.—Clause, de la nation la plus favorisée en faveur de toutes parties des puissances britanniques pour ce qui a trait aux spiritueux, bière, vins, etc. Applicables aux puissances britanniques pour les spiritueux, bière, vins et liqueurs spiritueuses. Pouvant cesser après une année d'avis.

1884. République de l'Afrique du Sud.—Stipulations réciproque de la nation la plus favorisée. "Les dispositions à ce sujet ne font pas exclusion d'arrangements spéciaux relativement aux droits d'importation et aux relations commerciales entre la république de l'Afrique du Sud et toutes colonies ou possessions de Sa Majesté." Applicables aux puissances britanniques, avec le proviso tel que ci-dessus. Pas de termes fixés.

1892. Espagne.—Par arrêté royal en date du 29 juin, l'Espagne décrétait que tant que le Royaume-Uni accorderait le traitement de la nation la plus favorisée, les marchandises anglaises importées en Espagne jouiraient des avantages qu'offrent les droits de la deuxième colonne du tarif.

Par arrêté royal en date du 30 juin 1892, cette disposition fut appliquée à Cuba et à Porto-Rico.

1826. Suède et Norvège.—Stipulations réciproques de la nation la plus favorisée. Applicables aux colonies britanniques. Cessant d'avoir effet un an après avis.

1855. Confédération Suisse.—Stipulations réciproques de la nation la plus favorisée. Applicables aux territoires britanniques. Cessant d'avoir effet un an après avis.

1875. Tunis.—Stipulations réciproques de la nation la plus favorisée. Applicables aux puissances britanniques. Revisées en septembre 1897, pour continuer jusqu'à la fin de 1912 alors que six mois d'avis devront être donnés.

1885. Uruguay.—Stipulations réciproques de la nation la plus favorisée. Applicables aux colonies et possessions anglaises sans exception. Le Canada d'abord excepté, fut subséquemment admis. Cessant d'avoir effet un an après avis.

1825 et 1834. Vénézuéla.—Stipulations réciproques de la nation la plus favorisée. Applicables aux puissances britanniques. Pas de termes fixés.

Traités de commerce anglais où le Canada n'est pas compris i ce n'est par consentement.

Egypte, 1889. Canada ayant refusé d'accéder. A. du C., 7 sept. 1891.
Equateur, 1880. Canada ayant refusé d'accéder. A. du C., 10 nov. 1882

*Grèce, 1886. Canada ayant refusé d'accéder. A. du C., 25 mars 1888.
Italie, 1883. Canada ayant refusé d'accéder. A. du C., 15 sept. 1883.
Japon. Canada ayant refusé.
Mexique, 1888. Canada ayant refusé d'accéder. A. du C., 22 mai 1889.
Monténégro, 1882. Canada ayant refusé d'accéder. A. du C., 1er mars 1883.
†Muscat, 1892. Canada ayant accédé. A. du C., 6 février 1893.
Paraguay, 1884. Canada ayant refusé d'accéder. A. du C., 27 déc. 1886.
Roumanie, 1892. Canada ayant refusé d'accéder. A. du C., 8 mai 1893.
Salvador, 1886. Canada ayant refusé d'accéder. A. du C., 27 déc. 1886.
Servie, 1893. Canada ayant refusé d'accéder. A. du C., 9 mars 1894.
†Uruguay, 1884. Canada ayant accepté. A. du C., 27 déc. 1886.
‡Zanzibar, 1886. Canada ayant refusé.

TRAITÉS D'EXTRADITION.

Les procédés relativement à l'extradition, en Canada, se trouvent dans "l'Acte d'extradition" au chapitre 142 des Statuts revisés du Canada, 1886.

Cet acte s'applique dans le cas de tout Etat étranger avec lequel il existe une convention d'extradition, mais nulle disposition du présent acte, incompatible avec aucune des conditions de la convention, n'aura d'effet à l'encontre de la convention.

Les juges des cours supérieures, des cours de comtés, et tous les commissaires nommés à cette fin, sont autorisés à agir judiciairement dans les affaires d'extradition.

Lorsqu'un mandat aura été lancé pour l'arrestation d'un fugitif, le juge devra recevoir tout témoignage pour prouver que le crime dont le fugitif est accusé, est un délit d'une nature politique, ou n'est pas pour quelqu'autre motif un crime entraînant l'extradition. Si le juge fait incarcérer un fugitif, il devra l'informer qu'il ne sera pas extradé avant quinze jours.

Dans le cas d'extradition d'un fugitif par un Etat étranger en vertu de quelque convention il ne pourra pas être exposé à aucune poursuite ou punition en Canada en contravention à quelqu'une des conditions de la convention, pour aucun délit commis avant son extradition, au sujet duquel il ne pourrait en vertu de la convention être poursuivi.

La liste des crimes entraînant l'extradition sont énumérés dans une annexe du présent acte :—Meurtre ou tentative de meurtre, homicide, contrefaçon ou altération de monnaie, larcin, détournement, obtention d'argent sous de faux prétextes, crimes contre la loi de banqueroute ou de faillite, fraudes commises par un dépositaire, agent, etc., etc., viol, enlèvement de personne, vol d'enfant, enlèvement de personne dans l'intention de la priver de quelque droit (*kidnapping*), emprisonnement illégal, effraction nocturne

*Livre Bleu Impérial "Commercial No. 17, 1893." Réponse non encore reçue du Canada.
†Les particularités des traités avec Muscat et Uruguay, auxquels le Canada a accédé, se trouvent dans la liste des traités de commerce maintenant applicables au Canada.
‡Aucun avis du traité avec Zanzibar n'a apparemment encore été reçu des autorités impériales.

ou diurne dans une maison d'habitation ou magasin, incendie, vol sur la personne avec violence, menace par lettre ou autrement avec intention d'extortion, parjure ou subornation de parjure, piraterie et autres crimes sur mer, etc., etc.

Les autorités impériales par un arrêté du conseil, exemptent le Canada de la mise en vigueur des actes d'extradition du parlement impérial de 1870 et 1873, tant que cet acte d'extradition en Canada demeurera en force.

Ci-suit une liste des pays avec lesquels le Royaume-Uni a des conventions d'extradition se rapportant au Canada :—

CONVENTIONS D'EXTRADITION ANGLAISES.

République Argentine	22 mai	1889
Autriche-Hongrie	3 déc.	1873
Belgique	20 mai	1876
"	23 juillet	1877
"	21 avril	1887
Brésil	13 nov.	1872
Colombie	27 oct.	1888
Danemark	31 mars	1873
*Equateur	20 sept.	1880
France	14 août	1876
Allemagne	14 mai	1872
Guatémala	4 juillet	1885
Haïti	7 déc.	1874
Italie	5 février	1873
"	7 mai	1873
Libérie	16 déc.	1892
Luxembourg	24 nov.	1880
Mexique	7 sept.	1886
Monaco	17 déc.	1891
Pays-Pas (Indes seulement)	19 juin	1874
Orange (Etat libre)	20 juin	1890
Portugal	30 nov.	1892
Roumanie	21 mars	1893
Russie	24 nov.	1886
Salvador	23 juin	1881
Espagne	4 juin	1878
"	19 février	1889
Suède et Norvège	26 juin	1873
Suisse	26 nov.	1880
†Tonga	29 nov.	1879
Tunis	31 déc.	1889
Etats-Unis, Art. X	9 août	1842
"	12 juillet	1889
Uruguay	26 mars	1884
"	20 mars	1891

Les traités passés entre le Canada et les Sauvages du pays se trouvent contenus dans le volume publié par l'honorable A. Morris : " Des traités du Canada avec les Sauvages du Nord-Ouest, 1880," et dans le volume publié par le ministère des Affaires des Sauvages, intitulé " Traité et Cessions des

† Fugitif dans les territoires britanniques seulement.

Sauvages." Un sommaire de ces traités se trouve dans l'annuaire statistique de 1895.

Il y a en Canada une grande étendue de terre propre à la colonisation, soit pour l'agriculture ou l'exploitation minière, et qui se trouve entre les mains du gouvernement fédéral, ou des gouvernements provinciaux, suivant leurs positions. Ces terres sont généralement connues sous le nom de "terres de la Couronne."

Les terres de la Couronne de la Puissance, connues généralement sous le nom de terres fédérales, sont situées dans le Manitoba et les territoires, ce qui est connu sous le nom de zone du chemin de fer de la Colombie Anglaise et comprennent quelques-unes des plus belles terres agricoles du continent. Afin de donner aux émigrants et aux colons tous les moyens possibles d'obtenir des renseignements, le commissaire des terres fédérales a un bureau à Winnipeg, et nombre d'agences des terres où tous les détails peuvent être obtenus, ces agences sont situées à des endroits convenables.

D'après un arrêté du conseil du 25 novembre 1885, une grande étendue de terre, comprenant les sources sulfureuses (chaudes) de Banff, T.N.-O., a été réservée pour un parc national, devant être connu sous le nom de "parc des Montagnes-Rocheuses." D'après un arrêté du conseil du 10 octobre 1886, d'autres réserves ont été faites pour différents parcs. Ces arrêtés du conseil ont été passés sous l'autorité des stipulations contenues dans "l'Acte des terres de la Puissance," relativement à la réserve des terres publiques pour différents parcs, mais la réserve pour le parc des Montagnes-Rocheuses a été particulièrement définie dans l'acte intitulé : "Acte du Parc des Montagnes-Rocheuses, chapitre 32, 50-51 Victoria." Depuis, de nombreuses améliorations, outre celles des sources sulfureuses, ont été faites pour le confort des visiteurs et de ceux qui prennent des bains. De nouveaux chemins ont été ouverts, et ceux qui étaient déjà faits ont été améliorés, des constructions ont été faites aux sources chaudes et à la caverne, et au bassin. Un musée contenant une collection intéressante de 1,339 articles ou objets trouvés dans le parc ou ailleurs dans les Montagnes-Rocheuses, et beaucoup d'autres attractions ont été ajoutées aux parcs pour le comfort et l'amusement des visiteurs. Sur le nombre de visiteurs inscrits en 1897 à la caverne et au bassin, 1,091 étaient des Canadiens, 1,008 venaient des Etats-Unis, et 336 du Royaume-Uni, et les autres, de la France, l'Allemagne, les Indes, l'Australie, la Chine, le Japon et autres pays.

Ci-suit un tableau comparatif des transactions des terres fédérales durant les huit dernières années. Le mode de préemption a pris fin au 1er janvier 1890.

——	1889.	1890.	1891.	1892.	1893.	Année fiscale 1894.	Année civile 1894.	10 mois finissant le 28 oct. 1895.	12 mois finissant le 31 oct. 1896.	Année civile 1897.
	Acres.	Acres.	Acres.	Acres.	Acres.	Acres.	Acres.	Acres.	Acres.	Acres.
Homesteads ..	696,050	471,040	563,680	774,400	650,720	513,440	507,840	338,240	297,760	344,800
Préemptions ...	212,651	57,600	.....	.....	.....	.....	.....	.....	.....	.....
Ventes	177,092	139,030	189,704	62,800	46,873	17,578	18,275	27,436	28,395	21,050

L'état suivant montre le nombre d'inscriptions de homesteads et de préemptions entrées pour chaque année depuis 1874, le nombre et la proportion de ces entrées qui ont été annulées parce que les conditions d'entrée n'ont pas été remplies :—

Année départementale finissant le	Homesteads.			Préemptions.		
	Nombre d'entrées.	Nombre annulés.	Proportion.	Nombre d'entrées.	Nombre annulés.	Proportion.
31 octobre 1874	1,376	889	64	643	612	95
" 1875	499	303	60	391	229	58
" 1876	347	153	44	263	135	51
" 1877	845	457	53	594	355	59
" 1878	1,788	1,377	77	1,580	930	58
" 1879	4,068	2,044	50	1,729	1,457	84
" 1880	2,074	676	32	1,004	497	49
" 1881	2,753	937	34	1,649	784	47
" 1882	7,483	3,484	46	5,654	3,124	55
" 1883	6,003	1,817	29	4,120	1,611	39
" 1884	3,753	1,128	30	2,762	1,032	37
" 1885	1,858	596	32	653	411	62
" 1886	2,657	809	30	1,046	421	40
" 1887	2,036	459	22	585	239	40
" 1888	2,655	666	25	454	218	48
" 1889	4,416	1,626	36	1,355	675	49
" 1890	2,955	791	26	371	.....	.....
" 1891	3,523	926	26	.....	.....	.....
" 1892	4,840	1,304	26	.....	.....	.....
" 1893	4,067	876	21	.....	.....	.....
" 1894	3,209	615	19	.....	.....	.....
" 1895	2,608	277	10	.....	.....	.....
" 1896	1,861	35	1	.....	.....	.....
" 1897	1,224	17	1	.....	.....	.....

Le tableau suivant donne le nombre de patentes émises et le nombre d'entrées de homesteads, avec le nombre de celles qui ont été annulées.

Année.	Lettres patentes.	
	Nombre émises.	Nombre annulées.
Année fiscale terminée le 31 octobre 1874	536	6
" " 1875	492	4
" " 1876	375	4
" " 1877	2,156	13
" " 1878	2,597	32
" " 1879	2,194	57
" " 1880	1,704	14
" " 1881	1,768	11
" " 1882	2,766	11
" " 1883	3,591	16
" " 1884	3,837	24
" " 1885	3,257	18
" " 1886	4,570	17
" " 1887	4,599	26
" " 1888	3,275	34

LETTRES PATENTES ÉMISES, ETC.—*Fin.*

Year.				Lettres patentes.	
				Nombre émises.	Nombre annulées.
Année fiscale terminée le	31	octobre	1889	3,282	30
"	"	"	1890	3,273	20
"	"	"	1891	2,449	35
"	"	"	1892	2,955	27
"	"	"	1893	2,936	16
"	31	décembre	1894	2,682	16
"	"	"	1895	2,118	12
"	"	"	1896	2,665	20
"	"	"	1897	2,972	17

Le tableau suivant donne le total des honoraires de préemptions, de homesteads et de ventes reçus chaque année, du 1er juillet 1873 au 30 juin 1897:—

Année terminée le 30 juin.	Honoraires de préemptions et de homestead.	Ventes ordinaires.		Ventes aux compag. de colonisation.	Total.
		Comptant.	Scrip.	Comptant.	
	$	$	$	$	$
1873	6,970	21,616			28,586
1874	8,290	17,697			25,987
1875	11,570	13,591			25,161
1876	4,700	3,704	320		8,724
1877	5,620	1,669	136,955		143,645
1878	15,370	2,682	120,159		138,211
1879	36,026	8,188	210,904		255,119
1880	32,358	41,768	81,685		155,812
1881	30,682	62,940	70,828		164,451
1882	94,228	1,228,424	50,590	354,036	1,727,280
1883	127,740	516,092	33,638	248,492	925,962
1884	70,390	423,113	40,919	253,713	788,136
1885	42,745	198,759	45,875	1,214	288,594
1886	40,481	76,140	204,658		321,279
1887	26,502	48,176	337,640		412,318
1888	28,521	52,238	313,523	*10,000	404,282
1889	50,010	57,513	318,238	*16,000	441,761
1890	44,500	54,897	228,744		328,141
1891	†29,164	91,665	171,425	*4,460	292,254
1892	†46,994	108,901	97,822		253,717
1893	†37,689	93,671	77,231		208,591
1894	†36,462	53,255	27,841		117,558
1895	†29,665	37,294	23,270		90,229
1896	†18,278	46,374	46,930		111,582
1897	†21,179	49,336	16,929		87,444

*Scrip. †Honoraires de homesteads seulement.

Le revenu total pour l'année terminée le 30 juin 1897, y compris les revenus des bois de la Couronne, des pâturages, du foin et des terrains miniers, a été de $191,843, soit une diminution comparée avec 1896 de $27,483.

Le total des recettes au compte des terres fédérales sous les rubriques ci-dessous mentionnées du 1er juillet 1872 au 30 juin 1897—ont été :—

Honoraires de homesteads	$ 685,267
Préemption	206,741
Ventes	5,998,059
Bois, pâturages et terrains miniers	1,822,299
Colonisation	887,922
Divers	597,968
	$10,198,256
Moins—Remboursement	226,136
Total	$ 9,972,120

Le nombre d'acres de terres livrés à la colonisation depuis 1873, est donné ci-dessous :—

ACRES DE TERRES LIVRÉS À LA COLONISATION.

Années.	Acres.	Nombre de fermes de 160 acres chaque.	Années.	Acres.	Nombre de fermes de 160 acres chaque.
Antérieurement à juin 1873	4,792,292	29,952	En 1887	643,710	4,023
En 1874	4,237,864	26,487	1888	1,131,840	7,074
1875	665,000	4,156	1889	516,968	3,231
1876	420,507	2,628	1890	817,075	5,106
1877	231,691	1,448	1891	76,560	476
1878	306,936	1,918	1892	1,395,200	8,720
1879	1,130,482	7,066	1893	2,928,640	18,304
1880	4,472,000	27,950	1894	300,240	1,876
1881	8,147,000	50,919	1895	406,240	2,539
1882	10,186,000	63,662	1896	506,560	3,166
1883	27,234,000	170,212	1897	428,640	2,679
1884	6,435,000	40,218			
1885	391,680	2,448	Total	79,181,135	494,878
1886	1,379,010	8,620			

Au taux de cinq pour chaque homestead de 160 acres, ces terres pourraient soutenir une population de 2,474,390 âmes.

Le nombre d'entrées pour les homesteads faites pendant les douze mois se terminant le 31 octobre 1897 a été de 2,406, représentant 7,404 âmes. Les entrées furent faites par 703 Canadiens, 218 Américains, (dont 54 étaient des Canadiens rapatriés), 416 venaient du Royaume-Uni, 55 de France, 100 d'Allemagne, 358 d'Autriche-Hongrie, 69 de la Russie (autres que des Mennonites), 23 de la Suède et de la Norvège, 9 Islandais et 455 d'autres pays.

Durant la session de 1894, un acte intitulé " Acte d'irrigation du Nord-Ouest " a été adopté. Cet acte a été rédigé de manière à ce que le gouvernement eût la surintendance de la première distribution et voir à l'approvisionnement de l'eau dans la région aride. Les mesures qui ont été adoptées

pour l'exercice de cette loi, varient en quelque sorte, de celles qui ont été mises en usage précédemment sur ce continent, mais ceux qui s'y entendent disent que le système qui a été adopté mènera à très bonne fin et sur une base solide les entreprises de l'irrigation.

A la fin de la saison de 1897, il y avait au delà de 174 fossés en opération dans le sud d'Alberta et dans l'ouest d'Assiniboïa, capables d'arroser 76,000 acres de terre. Les résultats qui s'en sont suivis sont des plus encourageants. Il n'existe plus de doute maintenant que l'irrigation à travers une grande étendue de terre de l'Assiniboïa et d'Alberta, améliorera ces terrains d'année en année, et l'incertitude causée par les pluies variées, n'existe plus dans l'esprit des cultivateurs qui opèrent sur une grande échelle.

Les terres provinciales de la Couronne sont situées dans les limites des différentes provinces et sont sous le contrôle de chacun des gouvernements de ces provinces, où l'on pourra toujours obtenir toute information concernant ces terrains. On trouvera plus bas les règlements concernant la disposition des terres fédérales et provinciales, et aussi celles des principales compagnies de chemin de fer qui ont reçu des subsides en terrains dans le Manitoba et les Territoires du Nord-Ouest.

D'après les règlements des terres fédérales, toutes les sections arpentées et portant des numéros pairs (excepté les 8e et 26e), dans le Manitoba et les Territoires du Nord-Ouest, qui n'ont pas encore été prises à titre de homesteads réservées pour fournir le bois aux colons, ou autrement disposées ou réservées, sont conservées exclusivement pour les homesteads.

(1.) Quiconque étant le seul chef d'une famille ou ayant atteint l'âge de dix-huit ans peut obtenir l'inscription d'un homestead d'un quart de section (160) acres de terres agricoles arpentées ; ouvertes à l'inscription, en faisant demande à l'agent local des terres fédérales, et en payant un honoraire de $10.

Le colon complètera une inscription par résidence actuelle sur son homestead et en cultivant une partie raisonnable dans les six mois de la date de l'inscription, à moins que cette inscription ne soit faite le ou après le 1er septembre ; dans ce cas la résidence peut ne commencer que le premier jour de juin suivant ; il doit continuer à vivre sur sa terre et la cultiver pendant au moins six mois sur chaque douze mois des trois années à partir de la date de l'inscription pour le homestead.

Dans le cas où le colon désirerait se procurer sa patente dans une période plus courte que les trois années fixées par la loi, il lui sera permis d'acheter un homestead, au prix du gouvernement lors de son inscription, en fournissant la preuvre qu'il a résidé sur la terre pendant au moins douze mois subséquemment à la date du perfectionnement de son inscription, et qu'il a mis au moins 30 acres en culture.

(2.) Le colon pourra ainsi acheter, sujet à l'approbation du ministre de l'intérieur, le quart de section avoisinant son homestead, s'il est à vendre, au prix du gouvernement qui est actuellement de $3 l'acre ; le quart du prix d'achat devra être payé comptant, et la balance en trois paiements annuels égaux portant intérêt à 6 pour 100 par année.

(3.) Le gouvernement n'avance pas d'argent aux colons, mais pour mieux encourager la colonisation, dans le cas ou quelque personne ou compagnie est désireuse d'assister les colons, la sanction du ministre de l'intérieur ayant été obtenue pour l'avance, le colon a le droit de donner une hypo-

thèque sur son homestead pour une somme n'excédant pas six cents piastres et l'intérêt n'excédant pas 8 pour 100 par année, pourvu que les détails indiquant comment cette avance a été dépensée à son bénéfice, soient d'abord fournis au colon et vérifiés par lui, et aussi certifiés par l'agent local, inspecteur de homesteads ou autre agent, nommé par le ministre de l'intérieur. Si l'hypothèque est consentie précédemment à l'avance, elle ne sera valide que dans la mesure certifiée par l'agent local, inspecteur de homestead ou autre agent comme ayant été réellement avancée au colon ou dépensée pour lui. L'avance peut être employée pour défrayer les frais de voyage du colon, payer pour l'inscription de son homestead, pourvoir à sa subsistance et à celle de sa famille, à construire des bâtiments sur son homestead et les assurer, et pour préparer sa terre à la culture et acheter des chevaux, bêtes à cornes, meubles, instruments aratoires, grains de semences, etc.

Afin de mieux protéger les colons il est stipulé que le premier versement de l'intérêt de cette avance ne sera pas fait avant le 1er novembre de chaque année, et ne sera pas moins de deux ans après l'établissement du colon sur le homestead et qu'il ne sera pas obligé de payer le capital avant quatre ans à compter de la date de son établissement.

(4). Les sections portant des numéros impairs sont réservées pour être données en subventions pour aider à la construction de chemins de fer de colonisation dans le Manitoba et les Territoires du Nord-Ouest, excepté dans des cas spéciaux et avec l'autorisation du ministre de l'intérieur.

(5.) Les paiements pour la terre peuvent se faire en argent ou par scrips émis par le département de l'intérieur.

(6.) Les colons de homesteads dont les terres sont dépourvues de bois peuvent, moyennant paiement d'un honoraire de 25 centins, se procurer de l'agent des bois de la Couronne la permission de couper les quantités suivantes de bois de construction, sans aucune redevance : 30 cordes de bois sec ; 1,800 pieds linéaires de billots pour maisons ; 2,000 traverses pour clôtures et 400 solives. Les colons peuvent obtenir un permis, en payant le même honoraire, de couper du bois brûlé ou tombé d'un diamètre de 7 pouces et moins pour être employé comme bois de chauffage ou de clôture pour leur propre usage.

Dans le cas où il y aurait des terres dans les environs et qu'elles seraient libres à cette fin, le colon de homestead dont la terre est sans bois, peut acheter un lot boisé n'excédant pas vingt acres de superficie au prix de $5 par acre, payé comptant.

(7.) Des licences ou permis pour couper du bois sur les terres arpentées ou non arpentées sont accordés au plus haut enchérisseur.

(8.) Le prix par acre est de $10 pour les terres renfermant la lignite et la houille bitumineuse et de $20 pour celles renfermant la houille anthracite. La terre peut être vendue à l'enchère ou à celui qui en fait application.

Lorsque deux personnes ou plus demandent à acheter le même terrain, des soumissions pourront être demandées, ou ce terrain pourra être vendu à l'enchère, soit par soumission ou par encan public, comme on jugera préférable et aux prix des terres houillères.

(9.) Des baux de terres à pâturage ne peuvent être obtenus dans le Manitoba et le Nord-Ouest et la Colombie-Anglaise qu'après compétition

ouverte au public, excepté aux colons qui peuvent louer une étendue de terrain n'excédant pas quatre sections et qui doivent avoisiner le homestead du colon, sans compétition publique. Les baux ne seront pas donnés pour une période de plus de vingt et un ans et aucun bail ne sera donné pour plus de 100,000 acres.

Le bailleur est obligé, en dedans de chacune des trois années suivant la date de la concession du bail, de placer sur le terrain loué au moins un tiers du total des animaux qu'il est requis d'y placer, c'est-à-dire une tête de bétail par chaque vingt acres de terrain compris dans le bail et devra, durant le reste du terme, maintenir sur ce terrain des animaux dans cette proportion.

Après avoir placé le nombre prescrit d'animaux sur le terrain loué, le bailleur peut acheter de la terre dans les limites de ce terrain pour une habitation, une ferme et un parc à bestiaux.

Aucune portion des terrains formant un pâturage, autorisée à être louée après le 12 janvier 1886, à moins qu'il ne soit autrement pourvu par un bail, peut être ouverte aux homesteads et préemptions ou pour achat du gouvernement au prix courant de la classe de terrains où elle s'y trouve, et dans le cas d'une telle colonisation ou vente, le bail (s'il y en a un) de ces terrains ainsi occupés ou achetés sera nul.

(10.) Le 3 avril 1889, le comité judiciaire du Conseil privé décida que le droit de gérer les terrains miniers de la zone du chemin de fer, dans la Colombie-Anglaise, appartenait au gouvernement de cette province. Afin de mettre fin à la condition irrégulière des affaires qui en provenait, savoir : que la juridiction des terres appartenait au gouvernement fédéral et le droit de gérer les terrains miniers au gouvernement de cette province, l'arrangement suivant, ratifié par un arrêté du conseil, en date du 28 février 1890, fut convenu entre les deux gouvernements :—

Le gouvernement fédéral ne disposera d'aucunes terres renfermant des minéraux autrement que par lettres patentes (excepté les terrains houillers) mettant par là les minéraux sous l'administration des lois de mines provinciales.

Toutes terres renfermant des minéraux (excepté les terrains houillers et les réserves des sauvages) mises en vente par le gouvernement fédéral pourront être achetées par le gouvernement provincial à raison de $5 l'acre.

Toutes terres que cherchera à acquérir le gouvernement provincial, sous la dernière clause, ne seront pas aliénées par le gouvernement fédéral, lorsque le gouvernement provincial en fera la demande par écrit. Ces terres seront arpentées (si elles ne le sont déjà) par un arpenteur fédéral, aux frais du gouvernement provincial.

Il n'y a rien dans cet arrangement qui se rapporte aux terrains houillers

Tout arrangement peut, dans aucun temps, être terminé par l'un ou l'autre des gouvernements. Toutes mines ou minéraux, soit d'or ou d'argent, compris dans les réserves des sauvages seront sous le contrôle du département des affaires des sauvages.

Pour ce qui a trait aux terres de la province de l'Ontario, tout père ou mère de famille, ayant des enfants âgés de moins de 18 ans, peut obtenir une concession de terrain de 200 acres ; et un célibataire, âgé de plus de 18 ans, ou un homme marié n'ayant pas d'enfants avec lui au-dessous de 18 ans, peut en obtenir 100. Ces terres sont en grande partie couvertes de forêts, et sont situées dans la partie nord et nord-ouest de la province.

Ces personnes peuvent aussi se procurer un autre 100 acres de terre, à 50 centins l'acre, en payant comptant. Les règlements de colonisation à observer sont : avoir 15 acres de terre, sur chaque concession, défrichés et cultivés à la fin des cinq premières années, dont deux acres au moins seront déboisés annuellement ; bâtir une maison habitable, de 16 pieds au moins sur 20, et vivre sur la terre au moins six mois par année.

Dans les districts de la rivière Rainy, à l'ouest du lac Supérieur, consistant en terres bien arrosées et boisées, on accorde des concessions de terrain de 160 acres à un chef de famille ayant des enfants au-dessous de 18 ans et qui demeure avec lui (ou elle) ; et 120 acres de terre à un célibataire de plus de 18 ans, ou à un homme marié n'ayant pas d'enfants de moins de 18 ans demeurant avec lui ; toute personne qui reçoit une telle concession a le privilège d'acheter 80 autres acres, au prix de un dollar par acre, payable en quatre paiements annuels. Les conditions sont les mêmes que celles dont il a été question plus haut, avec la différence que l'on doit demeurer trois années seulement sur la propriété. Le sol de ce district est limoneux et très fertile sur une étendue de près d'un million d'acres.

Dans le district de Nipissing, à l'est de la rivière Espagnole, on a fait le relevé de plusieurs townships et on a mis les terres en vente aux mêmes conditions que celles du Témiscamingue, tel que mentionné plus haut.

Au nord du lac Huron le long des eaux de la rivière Espagnole à l'ouest des régions arrosées par les rivières Thessalon et Mississagua, des terrains sont vendus et mis sur le marché à vingt centins l'acre comptant et sujets aux termes et conditions exigées de la part des colons des autres townships, c'est-à-dire résidence pendant trois ans, à partir de la date, de l'acquisition.

La partie de territoire connue sous le nom Wabigoon, choisie par le ministre de l'Agriculture pour y établir la Ferme "Pioneer," est une nouvelle section ouverte aux colons, pour s'y établir, dans le district de la rivière Rainy à peu près à 217 milles à l'ouest de Port-Arthur, et 80 milles à l'est de Rat Portage.

C'est l'intention du gouvernement de faire de ce canton, une place plutôt apte à l'industrie laitière qu'à l'agriculture.

On a fait le relevé de quatre townships, dont deux, Van Horne et Wainwright ont été mis en vente à 50 centins l'acre ; un quart comptant, et la balance avec intérêt de six pour cent, aux conditions ordinaires auxquelles les colons sont soumis.

Le bureau de l'agent des Terres de la Couronne est à Dryden.

Le gouvernement provincial de Québec a en vente, à peu près 7,000,000 d'acres de terre qui ont été arpentés.

Les terres achetées du gouvernement doivent être payées de la manière suivante :—un cinquième de la valeur doit être payé en argent le jour de la vente, et la balance en quatre paiements égaux annuels, portant intérêt à 6 pour 100. Mais le prix auquel ces terres sont vendues est si bas—de 20 à 60 centins par acre (10d. à 2s. 5½d. stg)—que ces conditions ne sont pas difficiles à remplir.

L'acheteur est obligé de prendre possession de la terre en dedans de six mois après la date de la vente, et de l'occuper en dedans de deux ans. Il est obligé encore de défricher et ensemencer, dans le cours de quatre années, dix acres de terre par cent acres qu'il possède, et de bâtir une maison habitable de 16 pieds au moins sur 20. Les lettres patentes sont envoyées gratuitement.

Les parties de la province de Québec qui invitent maintenant à la colonisation, sont le district du lac Saint-Jean, les vallées du Saguenay, du Saint-Maurice et de la rivière Ottawa, les townships de l'Est, le bas du Saint-Laurent, le lac Témiscamingue et Gaspé.

Le canton de Témiscamingue est situé à la tête du lac du même nom au haut de la rivière Ottawa et consiste en une étendue de terres de plusieurs mille acres en riche argile calcaire.

On a fait le relevé de vingt-cinq townships, dont cinq ont été mis en vente, sujets aux règlements concernant les colons et sujets aussi aux règlements relativement au pin, à cinquante centins l'acre, moitié comptant, et la balance payable en deux paiements annuels avec intérêt.

Les conditions sont celles-ci : le colon devra résider sur la terre qu'il aura choisie pendant quatre ans, à partir de la date de l'acquisition, il devra en outre défricher et cultiver au moins dix acres par cent, et bâtir une maison de seize pieds par vingt.

Il y a dans la Nouvelle-Ecosse près de 1,500,000 acres de terres non concédées, dont une partie considérable est stérile et impropre à la culture. Presque toutes les bonnes terres ont été vendues ou concédées. Le prix des terres de la Couronne est de $40 (£8 stg.) par 100 acres.

Les concessions de terres aux premiers colons de cette province ne contenaient aucune réserve systématique de minéraux L'argent, l'or et les pierres précieuses seuls sont sans aucune mention spéciale réservés ; dans d'autres, l'or, l'argent, le fer, le cuivre, le plomb, la houille, etc., étaient réservés pour amener des revenus à la Couronne.

L'Acte de colonisation donne au propriétaire du terrain, le gypse, la pierre à chaux, l'argile réfractaire, les barytes, le manganèse, l'antimoine, etc., et tout minéral réservé, lorsque la réserve n'est pas spécifiée dans les concessions originales.

On a calculé qu'il y a à peu près 7,000,000 d'acres de terres non concédées dans le Nouveau-Brunswick. Le régime des concessions de terrains a été introduit il y a dix ans, et le succès a été complet.

On peut se procurer des terres de la Couronne de la manière suivante :—

(1.) Les colons d'au-dessus de 18 ans peuvent avoir une concession de 100 acres de terre, pourvu qu'ils améliorent la terre dans une proportion de $20 (£4) en dedans de trois mois ; ils doivent en outre, bâtir une maison de 16 sur 20 pieds, et cultiver 2 acres durant la première année, y résider ensuite et cultiver 10 acres en dedans de trois ans.

(2.) Tout colon âgé de plus de 18 ans peut avoir 100 acres de terre s'il paye $20 (£4) comptant, ou travaille sur les chemins publics, etc., pour une somme de $10 (£2) par année, pendant trois ans. Il doit bâtir en dedans de deux ans une maison de 16 sur 20 pieds et défricher 2 acres de terre. Il doit y résider trois ans à partir de la date de son entrée et cultiver 10 acres de terrain durant la même période.

(3.) Les célibataires peuvent demander des concessions de terrain de plus de 200 acres, sans conditions. Ces terres sont mises à l'enchère au prix de $1 (4s. 2d.) par acre. L'argent doit être payé en achetant. Les frais de l'arpentage sont payés par l'acheteur. Ces sections ci-haut mentionnées sont très propres à l'agriculture. Les terres bien boisées ne sont vendues que plus tard.

Tout chef de famille, toute veuve ou tout célibataire âgé de plus de 18 ans et sujet de la Couronne d'Angleterre, ou tout étranger désirant devenir sujet de la Couronne d'Angleterre, peut acheter 160 acres de terre appartenant à la Colombie-Anglaise, à l'ouest des montagnes Cascades, ou 320 milles à l'est de ces montagnes, à $1 par acre. Des permis d'absence en vertu de l'Acte des terres, pendant deux mois, et pendant quatre autres mois pour des raisons suffisantes, peuvent être obtenus chaque année, du commissaire en chef, jusqu'à ce que l'on se procure l'acte de vente de la Couronne. Un certificat d'amélioration prouvant que la terre a été améliorée pour la valeur de $2.50 par acre est nécessaire pour obtenir cet acte de vente de la Couronne. Le gouvernement passe des baux pour les terres à bois et à foin. Les terres à bois payent une rente de 15 centins par acre et une redevance de 50 centins par 1,000 pieds sur le bois coupé. Le lieutenant-gouverneur en conseil peut aussi passer des baux pour louer les terrains pour d'autres fins.

Il y a à peu près 45,000 acres de terrain vacant dans l'Ile du Prince-Edouard, appartenant au gouvernement, et consistant en terres couvertes de bois d'une assez bonne qualité et à un prix d'à peu près $1 l'acre. Les colons qui ont l'intention de s'établir ont dix ans pour payer leurs terres, l'argent sur l'achat portant intérêt à 5 pour 100 et étant payable en dix paiements annuels.

Les terres du chemin de fer Pacifique Canadien sont divisées en sections le long de la ligne principale et ses embranchements, ainsi que dans le Manitoba, Assiniboïa, Saskatchewan et Alberta. Dans la province de Manitoba, les terres valent en moyenne de $3 à $6 l'acre; dans le district de l'Assiniboïa, à l'est du 3me méridien, de $3 à $4 l'acre, et à l'ouest du 3me méridien, comprenant les meilleures terres dans le district de Calgary, $3 l'acre.

Si la terre est payée comptant au complet, un certificat de la concession des droits sur cette terre sera donné ; mais l'acheteur peut payer un dixième de la terre et l'intérêt qui, pour 160 acres à $3 par acre pendant neuf ans, s'élèverait à $611.85. Le premier paiement à ce prix, serait de $71.85, la balance payable en neuf paiements égaux de $60 chaque, le premier de ces paiements devant tomber dû dans une année à partir de la date de l'achat, excepté dans le cas d'un ou plusieurs colons de ce ou ces townsnips qui désireraient posséder ces terrains pour lui-même ou pour eux-mêmes. Dans un tel cas, le second paiement deviendrait dû dans deux ans et les autres paiements deviendraient dûs annuellement, ce qui donnerait au colon l'avantage de payer pour sa terre à même les produits qu'il en retirerait. Des taux à de très bonnes conditions sont accordés aux colons et pour leurs effets par les compagnies de chemins de fer.

La concession de terrain de la Compagnie du chemin de fer de colonisation du sud-ouest de Manitoba, contient 1,000,000 d'acres de terre, très propres à la culture du grain et à d'autres industries de la ferme, sur une étendue de 21 milles de largeur, immédiatement au nord de la limite internationale, et à partir du rang n° 13 dans la direction de l'ouest. Les termes d'achat sont les mêmes que ceux de la Compagnie du chemin de fer Pacifique Canadien, et les demandes de terrain sont envoyés aux mêmes fonctionnaires.

La Compagnie de chemin de fer et de houille d'Alberta possède, dans le district d'Alberta, dans les Territoires du Nord-Ouest, 300,000 acres de terres de prairies très propres à la culture et au pâturage. Les terres se trouvent le long de la ligne du chemin de fer de Dunmore (où la ligne rejoint le Pacifique Canadien) à Lethbridge, le centre des mines de houille.

La compagnie offre en vente des lots de terrain de 10,000 à 30,000 acres d'étendue, pour des fins de colonisation ou d'élevage. On peut obtenir aussi tous les renseignements nécessaires et les plans aux bureaux de la compagnie à Lethbridge.

Les terres concédées à la Compagnie du chemin de fer de Qu'Appelle, lac Long et Saskatchewan sont d'une étendue de 1,500,000 acres de terres dans le district de Saskatchewan, et on peut voir la description de toute section au bureau des terres de la compagnie, à Winnipeg.

Le chemin de fer Qu'Appelle, Lac Long et Saskachewan traverse le district, se joignant au Pacifique Canadien à Régina.

Actuellement la plus grande partie des terres (tout près de la ligne du chemin de fer) est offerte à $3 l'acre.

Conditions : un dixième comptant, balance payable en neuf versements annuels, un délai d'une année supplémentaire sera donné au véritable colon pour faire le dixième paiement, intérêt 6 pour 100.

Les terres concédées à la Compagnie de chemin de fer Calgary et Edmonton consistent en une étendue d'environ 1,900,000 acres de terres agricoles et de ranches dans Alberta, et on peut en voir le plan de chaque section au bureau des terres de la compagnie à Winnipeg.

ÉVÉNEMENTS DE L'ANNÉE 1897.

1897. 2 janvier. Mort de l'honorable Thos. McGreevy, ancien député pour la Chambre des Communes, représentant Québec-Est.

4 janvier. Mort de sir Joseph Hickson, autrefois gérant général de la Compagnie du Grand-Tronc, et président de la commission royale nommée relativement au trafic des liqueurs, 1892.

11 janvier. Signature du traité général d'arbitrage anglo-américain, par le secrétaire d'Etat des Etats-Unis, Olney, et par l'ambassadeur anglais sir Julian Pauncefote.
21 janvier. Nomination de sir Henry Strong, juge en chef de la cour Suprême du Canada, comme membre du Conseil privé d'Angleterre.
31 janvier. Les Etats-Unis et la Grande-Bretagne, conviennent de déterminer la ligne de frontière entre le Canada et l'Alaska par une commission.
2 février. Signature du traité d'arbitrage anglo-vénézuélen, à Washington, par sir Julian Pauncefote, ambassadeur anglais, et signor Jose Andrade, ministre vénézuélen aux Etats-Unis.
11 février. Sérieux incendie de la bâtisse de l'ouest des édifices publics.
20 mars. Monseigneur Merry Del Val, le délégué du pape, laisse Liverpool pour le Canad.
25 mars. Ouverture de la 2me session du 8me parlement du Canada.
12 avril. Mort du sénateur Béchard, à Montréal.
19 avril. L'honorable John W. Foster nommé agent spécial des Etats-Unis, à la Grande-Bretagne, relativement à la question du phoque de la mer de Behring.
20 avril. Elections générales de la Nouvelle-Ecosse, le gouvernement libéral est maintenu.
22 avril. Le ministre des finances du Canada présente les résolutions du budget et du tarif.
11 mai. Elections générales de la province de Québec. Défaite du gouvernement conservateur.
22 mai. Résignation de l'honorable E. J. Flynn, premier de Québec au lieutenant-gouverneur.
24 mai. Le lieutenant-gouverneur de Québec, fait mander l'honorable F. G. Marchand, pour former un nouveau gouvernement.
26 mai. L'honorable M. Marchand et ses collègues sont assermentés.
1er juin. Le Sénat de la Puissance du Canada adopte unanimement une adresse de félicitations à Sa Majesté la Reine Victoria, à l'occasion de son 60e anniversaire de son ascension au trône.
2 juin. La Chambre des Communes, à l'unanimité adopte l'adresse de félicitations à la Reine.
12 juin. Les premiers des colonies sont reçus par la chambre de commerce de Liverpool (Angleterre). L'honorable M. Laurier répond à la santé du commerce et de l'Empire.
14 juin. Les premiers des colonies sont reçus par la chambre de commerce d'Edimgbourg. Ratificatiou du traité des lignes de frontières entre la Grande-Bretagne et le Vénézuéla.
18 juin. Réception des premiers des colonies par l'institut impérial de Londres.
19 juin. Marche des troupes impériales et coloniales à travers Londres-Est.
20 juin. Services d'actions de grâce dans toutes les églises de l'Empire.
21 juin. Réception des visiteurs royaux, ambassadeurs, et des premiers des colonies, par la Reine.
22 juin. Grande procession royale à travers Londres. Services d'actions de grâces à la cathédrale Saint-Paul. Publications des honneurs jubilaires. Canadiens qui ont reçu des distinctions royales: Sir Donald Smith, nommé pair (lord Strathcona et Mont-Royal); Honorable Wilfrid Laurier, membre du Conseil Privé de la reine, et C.C.M.G.; sir Richard Cartwright et sir Oliver Mowat, C.C.M.G.; l'honorable Geo. A. Kirkpatrick, l'honorable L. H. Davies et M. Sanford Fleming, C.C.M.G.; le juge en chef Taylor de Manitoba, le juge en chef Tait de Québec et l'honorable J. H. Hagerty, juge en chef en retraite d'Ontario, chevaliers; MM. J. M. Courtney, J. L. McDougall, White et L. H. Fréchette, C.M.G.
Célébration spéciale des fêtes jubilaires dans tout l'Empire.
24 juin. Continuation des fêtes du jubilé. Réception des députés du parlement anglais, des maires, prévôts et préfets des conseils de comtés, et de 10,000 enfants d'écoles. Dîners pour 300,000 pauvres à Londres. Illumination du château Windsor. Revue de la flotte à Spithead par le prince de Galles, 165 vaisseaux de guerre en ligne, outre 14 vaisseaux étrangers, etc., etc. "Garden-party" d'Etat, à Buckingham, au delà de 6,000 personnes présentes. Conférence des premiers ministres des colonies et du secrétaire pour les colonies.
29 juin. Prorogation du parlement canadien par le Gouverneur général.
1er juillet. Revue à Aldershot par la Reine, de 30,000 de troupes, toutes les parties de l'Empire y étant représentées.
Grand dîner par le lord-maire de Londres aux premiers ministres des colonies.
2 juillet. Revue des troupes coloniales par la Reine à Windsor.
3-21 juillet. Continuation des fêtes jubilaires.
19 juillet. Banquet en l'honneur de sir Wilfrid Laurier par la chambre de commerce anglaise à Paris.
24 juillet. Elections générales dans l'Ile du Prince-Edouard. Le gouvernement victorieux.

24 juillet. Dévoilement d'une tablette commémorative en l'honneur de Cabot à l'occasion du 400e anniversaire de son débarquement sur le continent.

30 juillet. La Grande-Bretagne notifie la Belgique et l'Allemagne de son intention de se retirer des traités (commerce) faits entre elles en 1865 et 1862 respectivement.

4 août. Le très honorable Joseph Chamberlain déclare dans la Chambre des Communes Impériales que les premiers ministres des colonies, pour l'avantage des gouvernements responsables de leurs colonies, désirent la dénonciation des traités de commerce existant entre l'Allemagne et la Belgique pour la raison qu'ils interviennent dans leur politique de préférence commerciale avec la mère-patrie.

7 août. Décision des officiers en loi de la couronne d'Angleterre rendue publique, que l'extension préférentielle à la Grande-Bretagne, par le Canada, doit être accordée à toutes les colonies ayant des traités avec elle contenant la clause de la nation la plus favorisée, aussi longtemps que les traités avec l'Allemagne et la Belgique seront en vigueur.

11 août. Le gouvernement du Canada étend le tarif minimum à la France.

25 août. Le gouvernement canadien étend le tarif préférentiel à la République Argentine, l'Autriche, la Hongrie, la Bolivie, la Colombie, le Danemark, la Perse, la Russie, la Suède, Tunis, Venezuela et la Suisse. Les Nouvelles Galles du Sud admises le 22 mai et les Indes anglaises, le 24 septembre.

27 août. Retour de sir Wilfrid Laurier au Canada, on lui fait une chaleureuse réception.

31 août. La 67e assemblée annuelle de l'Association médicale anglaise ouverte à Montréal (première assemblée en Canada), J. G. Roddick, M.D., M.P., premier président canadien. Première réunion annuelle en dehors des Iles Britanniques.

Première assemblée annuelle du barreau canadien, tenue à Halifax.

Les conseils médicaux de Québec, l'Ile du Prince-Edouard, la Nouvelle-Ecosse, du Nouveau-Brunswick et Manitoba acceptent le projet d'enregistrement interprovincial à l'assemblée de l'association médicale canadienne, tenue à Montréal.

1er septembre. Le conseil des Indes orientales suspend la vente des billets d'échange.

L'université McGill confère le degré de L.L.D. à Lord Lister, président de la Société Royale, au professeur Charles Pichet, délégué officiel du gouvernement français, et autres.

3 septembre. Mort de I. E. Bowman, ex-M.P.

Mort de sir W. F. D. Jervois, envoyé en ce pays en 1863 en mission spéciale pour faire rapport sur les défenses de Québec, et sur les améliorations à faire aux fortifications des Bermudes, Halifax, Malte et Gibraltar.

10 septembre. Convention des municipalités provinciales, à Toronto, pour prendre en considération la taxe d'exemptions.

Destruction à Ottawa et en présence du directeur général des Postes, et autres des plaques, rouleaux, coins, etc., avec lesquels les timbres de poste jubilaires ont été imprimés. Environ 32,000,000 timbres de poste, et 7,000,000 de cartes postales y ont été imprimés.

14 septembre. Ouverture de la treizième session du Congrès du travail et des ouvriers du Canada, à Hamilton.

14 septembre. Banquet en l'honneur de sir Wilfrid Laurier par les citoyens de Montréal à l'occasion de son retour d'Angleterre.

21 septembre. Le procureur général des Etats-Unis, donne son opinion (et la rend publique) que la section 22 du nouveau tarif américain n'a pas créé de distinction dans les marchandises importées dans les Etats-Unis *via* Canada.

27 septembre. Service de téléphone de longue distance établi entre Montréal, Québec et Toronto, sur le côté canadien et Boston, E.-U. sur le côté américain. Distance entre Boston et Toronto 800 milles.

4 octobre. Feux des prairies autour de Winnipeg. Plusieurs pertes de vies et beaucoup de dommages à la propriété.

6 octobre. Les villages de Casselman et de South Indian près Ottawa détruits par le feu. 500 maisons brûlées. Pertes estimées à $500,000.

7 octobre. Clôture du fonds pour venir au secours des Indiens, à Londres, Angl.—contribution du Canada, $500,000.

15 octobre. La Grande-Bretagne accède au désir des Etats-Unis de tenir une conférence relativement à la question de la pêche aux phoques d'après la cour d'arbitrage tenue à Paris en 1893. La session finale de cette conférence a été tenue le 10 novembre; sir Wilfrid Laurier et sir Louis H. Davies étaient les représentants diplomatiques du Canada, et James Macoun agissant comme expert. Le 19 novembre, le cabinet canadien s'assemblait pour prendre en considération les propositions des Etats-Unis qui étaient comme suit :—que les deux nations consentaient à suspendre tout de suite toute chasse aux phoques durant la prochaine saison dans l'ocean Pacifique et la mer de Behring, le *modus* devant

commencer à être en force le 1er décembre ; (2) que les représentants des Etats-Unis et de la Grande-Bretagne, y compris ceux du Canada, prennent aussitôt que possible en considération toutes les questions non réglées existant entre le Canada et les Etats-Unis en vue d'un règlement par traité,—y comprises la question des phoques à fourrures et toute autre question que le Canada aimerait à voir se régler. La réponse du gouvernement canadien fut celle-ci :—que le Canada ne pouvait se rendre à la première proposition, mais qu'il était prêt à faire nommer une commission conjointe par la Reine et le président pour en venir enfin à un règlement des questions en dispute entre le Canada et les Etats-Unis.

15 octobre. L'emprunt canadien (sterling) 2½ pour 100 : (L'emprunt était de £2,000,000 (sterling) 50 ans. Prix réalisé par £100, fut £91.10s. 5d., et le montant net réalisé fut £1,808,016.

16 octobre.—Ville de Windsor, N.-E., détruite par le feu. Pertes estimées à $1,500,000.

23 octobre.—Réunion de la Conférence Internationale relativement aux fourrures de phoques, à Washington. Pays représentés, la Russie, le Japon et les Etats-Unis. Refus de la part de la Grande-Bretagne d'y prendre part vu l'opposition du Canada.

26 octobre.—Nominations pour les Territoires du Nord-Ouest.

Elections—Sous le nouvel arrangement exigeant la ré-élection du Conseil Exécutif sur acceptation d'une charge. M. Haultain et ses collègues réélus par acclamation.

Résignation de l'hon. Peters, premier ministre de l'Ile du Prince-Edouard. L'hon. A. B. Warburton lui succède.

27 octobre.—Elections générales à Terreneuve, gouvernement défait.

28 octobre.—Ouverture de la 3me session de la 3me législature des Territoires du Nord-Ouest.

29 octobre.—Résignation de l'hon. Jas. Mitchell, premier du Nouveau-Brunswick. L'hon. Henry R. Emmerson lui succède.

9. novembre.—Sir Wilfred Laurier arrive à Washington pour la discussion relative aux phoques de la mer de Behring, et autres questions qui ont soulevé certaines difficultés entre les gouvernements américains et canadiens.

16 novembre. Les experts relativement aux phoques s'accordent unanimement sur les propositions touchant les troupeaux de phoques de la mer de Behring.

18 novembre. L'hon. sir Oliver Mowat, C.C.M.G., est assermenté comme lieutenant-gouverneur de l'Ontario. L'hon. David Mills est assermenté comme ministre de la Justice dans le Cabinet Laurier. L'hon. T. R. McInnes est assermenté comme lieutenant-gouverneur de la Colombie-Anglaise.

8 décembre. Le Conseil Privé d'Angleterre donne sa décision confirmant le pouvoir des lieutenants-gouverneurs provinciaux de nommer des Conseillers de la Reine, réglant ainsi une difficulté existant depuis la Confédération entre les gouvernements provinciaux.

19 décembre. Publication de la correspondance entre sir Wilfred Laurier et l'hon. John W. Foster, *re* la pêche pélagique du phoque.

19 décembre. Grande tempête ravageant les côtes de Terreneuve et causant beaucoup de dommage aux bateaux-pêcheurs.

22 décembre. Le gouvernement donne avis que les arbitres nommés pour déterminer le montant de compensation à être payé par les Etats-Unis aux pêcheurs de phoques canadiens, illégalement saisi, ont décidé d'un commun accord, d'adcorder la somme de $463,454.

Elections pattielles pour 1897.

Ontario-Nord	4 fév.	Duncan Grahame,	Patron (libéral)	élu.
Simcoe-Est	4 "	W. H. Bennett.	Libéral conservateur,	élu.
Bonaventure	17 mars	J. F. Guité.	Libéral	"
Wright	23 "	L. N. Champagne.	"	"
Champlain	7 avril	F. A. Marcotte.	Conservateur	"
Colchester	20 "	F. McClure	Libéral	"
Prince-Ouest	27 "	S. F. Perry	"	"
Macdonald (Man.)	27 "	J. G. Rutherford.	"	"
Winnipeg	27 "	R. W. Jamieson	"	"
Témiscouata	6 nov.	C. A. Gauvreau	"	"
Rimouski	6 "	J. A. Ross	"	"
Drummond et Arthabaska	13 "	L. Lavergne	"	"
Toronto Centre	30 "	G. H. Bertram	"	"
Nicolet	21 déc.	J. H. Leduc	"	"

STATISTIQUE DE L'AGRICULTURE

Les tableaux du recensement de 1891 donnent les détails suivants relativement à la Puissance. Ces tableaux sont comparés à ceux de 1881.

	1881.	1891.
	Acres.	Acres.
Total d'acres occupés	45,358,141	60,287,730
Acres de terres améliorées	21,899,181	28,537,242
" sous moisson	15,112,284	19,904,826
" en jardins et vergers	401,335	464,462
" en pâturage	6,385,562	15,284,788

		1881.	1891.
Blé	boiss.	32,350,269	42,144,779
Orge	"	16,844,868	17,148,198
Avoine	"	70,493,131	82,515,413
Seigle	"	2,097,180	1,328,222
Pois et fèves	"	13,749,662	15,514,836
Sarrasin	"	4,901,147	4,886,122
Blé-d'inde	"	9,025,142	10,675,886
Pommes de terre	"	55,268,227	52,653,704
Navets et autres racines	"	48,251,414	49,555,902
Herbe et trèfle	"	324,317	340,650
Fruits, raisins, etc	liv.	45,957,458	68,864,181
Tabac	"	2,527,962	4,277,936
Houblon	"	905,207	1,126,230
Graine de lin	boiss.	108,694	137,015

SOMMAIRES DES RECOLTES

PROVINCE DE L'ONTARIO.

Année.	Acres.	Boisseaux.	Rendement par acre.	Année.	Acres.	Boisseaux.	Rendement par acre.
	BLÉ D'AUTOMNE.		Boiss.		ORGE.		Boiss.
1897	950,222	23,988,051	25·2	1897	451,515	12,021,779	26·6
1896	876,955	15,078,441	17·2	1896	462,792	12,669,744	27·4
1895	743,199	14,155,282	19·0	1895	478,046	12,090,507	25·3
1894	778,992	16,512,106	21·2	1894	486,261	10,980,404	22·6
1893	913,954	17,545,248	19·2	1893	467,315	9,806,088	21·0
1892	966,522	20,492,497	21·2	1892	499,225	12,274,318	24·6
1882-97	891,144	18,022,748	20·2	1882-97	642,350	16,458,522	25·6
	BLÉ DU PRINTEMPS.				AVOINE.		
1897	323,305	4,868,101	15·1	1897	2,432,491	86,318,128	35·5
1896	255,361	3,519,322	13·8	1896	4,425,107	82,979,992	34·2
1895	223,967	3,472,543	15·5	1895	2,373,309	84,697,566	35·7
1894	230,016	3,367,854	14·6	1894	2,342,766	70,172,516	30·0
1893	356,721	4,186,063	11·7	1893	1,936,644	58,584,529	30·3
1892	651,302	8,290,395	12·7	1892	1,861,469	64,758,053	34·8
1882-97	479,758	7,283,391	15·2	1882-97	1,875,240	64,476,051	34.4

SOMMAIRE DES RÉCOLTES—*Suite.*

Année.	Acres.	Boisseaux.	Rendement par acre.
Seigle.			
1897	187,785	3,382,005	18·0
1896	148,680	2,230,873	15·0
1895	120,350	1,900,117	15·8
1894	90,144	1,386,606	15·4
1893	68,486	994,771	14·5
1892	73,073	1,132,504	15·5
1882-97	107,805	1,741,187	16·2
Pois.			
1897	896,735	13,867,093	15·5
1896	829,601	17,493,148	21·1
1895	799,963	15,568,103	19·5
1894	785,007	14,022,888	17·9
1893	738,741	14,168,955	19·2
1892	774,732	14,494,430	18·7
1882-97	719,650	14,203,825	19·9
Sarrasin.			
1897	151,669	3,464,186	22·8
1896	145,606	2,603,669	17·9
1895	135,262	2,791,749	20·0
1894	145,268	2,534,335	17·4
1893	133,828	2,380,456	17·8
1892	125,104	2,521,214	20·2
1882-97	95,565	1,902,163	19·9
Fèves.			
1897	50,591	981,340	19·4
1896	68,369	1,197,535	17·5
1895	72,747	1,494,179	20·5
1894	59,281	827,514	14·0
1893	48,858	664,310	13·6
1892	33,249	535,931	16·1
1882-97	37,194	649,671	17·5
Patates.			
1897	169,333	16,100,797	95·
1896	178,965	21,305,477	119·
1895	184,647	29,390,884	159·
1894	167,253	17,163,130	103·
1893	142,601	12,911,212	91·
1892	145,703	12,289,817	84·
1882-97	158,937	18,598,009	117·
Racines.			
1897	41,175	18,103,887	440·
1896	36,101	16,849,401	467·
1895	34,383	15,961,502	464·
1894	27,670	11,532,127	417·

Année.	Acres.	Boisseaux.	Rendement par acre.
Racines—*Suite.*			Boiss.
1893	21,519	8,582,568	399·
1892	22,026	10,350,474	470·
1882-97	23,046	10,422,526	441·
Carottes.			
1897	12,025	4,433,628	369·
1896	12,333	4,618,441	374·
1895	13,002	4,581,373	352·
1894	11,186	3,716,140	352·
1893	9,288	2,971,450	320·
1892	9,941	3,827,361	385·
1882-97	10,751	3,796,366	353·
Navets.			
1897	149,336	68,297,148	457·
1896	148,234	69,814,841	471·
1895	151,806	63,496,702	418·
1894	147,657	61,694,487	418·
1893	136,604	56,975,355	417·
1892	129,627	63,541,641	490·
1882-97	119,543	50,852,061	425·
Trèfle et foin.		Tonnes.	Tonnes.
1897	2,341,488	3,811,518	1·63
1896	2,426,711	2,260,240	0·93
1895	2,537,674	1,849,914	0·73
1894	2,576,943	3,575,200	1·39
1893	2,766,894	4,963,557	1·79
1892	2,515,367	4,384,838	1·74
1882-97	2,379,377	3,242,037	1·36
Blé en épis non écossé.		Boisseaux.	Boiss.
1897	335,030	24,663,998	73·6
1896	317,667	24,071,364	75·8
1895	302,920	24,819,899	81·9
1894	267,348	16,275,352	60·9
1893	217,294	14,072,961	64·8
1892	181,463	11,220,498	61·9
1882-97	270,289	19,188,845	71·0
Blé-d'inde pour fourrage.		Tonnes vert.	Tonnes vert.
1897	209,005	2,669,882	12·77
1896	178,962	3,897,560	10·89
1895	149,899	3,551,308	11·85
1894	111,361	2,099,530	9·43
1893	95,865	2,099,048	10 95
1892	91,403	1,897,814	10·38
1882-97	139,416	1,573,743	11·29

SUPERFICIE ET RENDEMENT DES PRINCIPALES RÉCOLTES AU MANITOBA. 1883-1897.

BLÉ.

Année.	Moyenne.	Rendement par acre.	Rendement total.
	Acres.	Boiss.	Boiss.
1883	260,842	21·80	5,686,355
1884	307,029	20·11	6,174,182
1885	357,013	20·80	7,429,440
1886	384,441	15·33	5,893,480
1887	432,134	27·7	12,351,724
1888	Pas de	rapport.	
1889	623,245	12·4	7,201,519
1890	746,058	19·65	14,665,769
1891	916,664	25·3	23,191,599
1892	875,990	16·5	14,455,835
1893	1,003,640	15·56	15,615,923
1894	1,010,186	17·0	17,172,883
1895	1,140,276	27·86	31,775,038
1896	999,598	14·33	14,371,806
1897	1,200,882	14·14	18,261,950

AVOINE.

1883	215,431	44·00	9,478,965
1884	133,044	30·55	4,064,494
1885	157,026	40·53	6,364,263
1886	161,030	25·15	4,049,904
1887	155,176	46·2	7,265,257
1888	Pas de	rapport.	
1889	218,744	16·8	3,415,104
1890	235,534	40·2	9,513,443
1891	305,644	48·3	14,762,605
1892	332,974	35·0	11,654,090
1893	388,529	25·28	9,823,935
1894	413,686	28·8	11,907,854
1895	482,658	46·73	22,555,733
1896	442,445	28·25	12,502,318
1897	468,141	22·7	10,629,513

ORGE.

1883	60,281	30·00	1,898,430
1884	40,936	32·83	1,363,928
1885	51,189	29·00	1,113,481
1886	69,565	18·70	1,300,865
1887	56,110	34 31	1,925,231
1888	Pas de	rapport	
1889	80,238	13·1	1,051,551
1890	66,535	31·33	2,069,415
1891	89,828	35·6	3,197,876
1892	97,644	29·0	2,831,676
1893	114,762	22 11	2,547,653
1894	119,528	25·87	2,981,716
1895	153,839	36·69	5,645,036
1896	127,885	24·8	3,171,747
1897	153,266	20·77	3,183,602

SUPERFICIE ET RENDEMENT DES PRINCIPALES RÉCOLTES AU MANITOBA—*Fin.*

LIN.		
Année.	Acres.	Boiss.
1893	9,737	116,454
1894	30,500	366,000
1895		1,281,354
1896		259,143
1897		247,836

SEIGLE.		
1893	2,229	29,422
1894		59,924
1895		81,082
1896		52,255
1897		48,344

POIS.		
1894		18,434
1895		28,229
1896		23,383
1897		33,380

POMMES DE TERRE.		
Année.	Acres.	Boiss.
1891	12,705	2,291,982
1892		2,000,600
1893		1,649,385
1894		2,035,336
1895	16,716	4,042,562
1896	12,260	1,962,490
1897	13,576	2,033,298

RACINES.		
1893	20,919	3,896,798
1894	7,880	1,841,942
1895	6,785	2,285,283
1896	6,715	1,898,805
1897	6,130	1,220,070

Les autres provinces ne publient pas de rapports méritant d'être distribués.

VALEUR DE LA PROPRIÉTÉ AGRICOLE.

PROVINCE DE L'ONTARIO.

—	1885.	1890.	1895.	1896.
	$	$	$	$
Propriété agricole	626,422,024	648,009,828	572,938,472	557,468,270
Valeur des bâtisses	182,477,905	183,743,212	204,148,670	205,235,429
" des instruments	48,569,725	50,530,936	50,944,385	50,730,358
" du bétail	100,690,086	107,208,935	103,958,047	96,857,566
Total	958,159,740	989,497,911	931,989,574	910,291,623

Tableau donnant la valeur des produits provenant des animaux et les produits agricoles (domestiques) exportés du Canada, les montants expédiés à la Grande-Bretagne, aux Etats-Unis et autres pays, avec la moyenne exportée à la Grande-Bretagne et aux Etats-Unis, 1867-97.

Année finissant le 30 juin.	Valeur du produit des animaux et agricoles.	Valeur exportée à			Moyenne exportée à	
		Grande-Bretagne.	Etats-Unis.	Autres pays.	Grande-Bretag.	Etats-Unis.
	$	$	$	$	p. c.	p. c.
1867	22,452,473	4,546,356	14,800,374	3,105,743	20·24	65·92
1868	19,341,387	6,414,695	11,875,313	1,051,379	33·17	61·40
1869	20,584,552	6,674,121	12,846,097	1,064,334	32·42	62.46
1870	25,504,703	9,482,402	14,856,161	1,166,140	37·18	58·25
1871	22,146,808	7,859,503	13,135,840	1,151,465	35·49	59·31
1872	25,494,393	10,169,091	13,897,594	1,427,708	39·88	54·51
1873	28,302,384	14,175,228	12,593,879	1,533,277	50 08	44·50
1874	32,635,810	17,214,535	13,968,246	1,453,029	52·75	42·80
1875	28,634,859	14,798,365	12,435,307	1,401,187	51·68	43·43
1876	32,878,281	15,395,200	15,177,128	2,305,953	46·82	46·16
1877	27,587,236	13,729,351	12,346,281	1,511,604	49·76	44·75
1878	30,802,010	18,234,943	11,071,799	1,495,268	59·20	35·94
1879	32,537,712	18,461,798	12,690,989	1,384,925	56·74	39·00
1880	38,866,280	23,121,376	13,702 189	2,042,715	59·49	35·26
1881	40,645,450	23,180,276	15,839,865	1,625,309	57·03	38·97
1882	50,212,131	23,540,041	24,612,216	2,059,874	46·89	49·02
1883	42,015,339	21,813,166	18,342,970	1,859,203	51·92	43·66
1884	34,224,195	19,241,281	13,616,683	1,366,231	56·22	39·79
1885	38,228,571	22,050,086	14,903,328	1,185,157	57·68	39·22
1886	38,062,008	21,218,627	15,189,488	1,653,893	55·75	39·91
1887	41,357,870	24,410,193	14,916,178	2,031,499	59·04	36·07
1888	38,187,456	19,988,112	17,615,437	1,483,907	49·99	46·13
1889	35,472,541	18,507,162	15,828,746	1,136,633	52·17	44·62
1890	35,443,629	21,086,121	13,073,717	1,283,791	59.49	36·89
1891	38,205,370	25,129,206	11,309,204	1,766,960	65·77	29·60
1892	49,153,010	37,977,057	8,176,968	2,998,985	77·26	16·64
1893	52,302,906	41,405,537	7,698,267	3,199,102	79·16	14·72
1894	47,802,859	40,181,644	4,599,211	3,022,004	84·06	9·62
1895	48,531,344	39,282,481	7,011,256	2,237,607	80·94	14·45
1896	48,791,344	40,694,222	6,173,875	1,923,247	85·45	12·65
1897	55,533,592	45,827,610	7,090,629	2,615,353	82·52	12·77

Quantités des exportations totales du Canada, de blé, farine et autres céréales, 1868–97.

Année finissant le 30 juin.	Exportations.						
	Blé.	Farine.	Total, blé et farine.	Orge.	Maïs.	Tout autre grain.	Autres céréales.
	boiss.	brls.	boiss.	boiss.	boiss.	boiss.	liv.
1868*	2,284,702	383,344	4,201,422	†4,055,872	10,057	3,545,598	14,577,964
1869*	2,809,208	375,219	4,685,303	†4,630,069	6,093	1,847,722	9,279,975
1870*	3,557,101	382,177	5,467,986	†6,663,877	14,644	3,701,065	19,992,520
1871*	1,748,977	306,387	3,280,912	†4,832,999	23,954	1,737,899	19,973,070
1872*	2,993,129	453,158	5,258,919	†5,606,438	102,243	1,989,917	12,847,420
1873	6,405,693	483,713	8,824,258	†4,346,923	6,949,595	1,823,111	13,458,004
1874	12,611,059	554,341	14,782,764	†3,748,270	2,680,568	2,805,325	13,162,576
1875	7,053,544	308,981	8,598,449	†5,419,054	2,080,090	5,967,693	8,362,762
1876	9,248,390	419,936	11,348,070	†10,168,176	2,047,040	5,119,295	14,752,213
1877	3,559,095	276,439	4,941,290	6,587,180	4,083,174	5,968,688	8,817,361
1878	8,509,243	479,245	10,905,468	7,543,342	3,987,600	5,380,529	38,200,102
1879	9,767,555	580,776	12,671,435	5,393,212	5,429,359	5,936,158	25,774,391
1880	12,169,493	561,484	14,976,913	7,241,379	4,547,942	9,622,605	32,458,482
1881	9,092,279	501,455	11,599,554	8,800,579	5,257,604	8,154,302	20,893,576
1882	6,433,533	508,120	8,974,133	11,588,446	2,229,900	9,235,442	17,096,649
1883	10,733,535	526,340	13,365,255	8,817,216	819,605	4,704,899	17,661,368
1884	3,021,188	284,504	4,443,708	7,780,262	3,806,474	4,736,319	20,354,942
1885	5,423,805	161,054	6,229,075	9,067,395	2,007,674	5,619,799	22,127,128
1886	5,705,874	415,397	7 782,859	8,554,302	2,667,401	7,851,134	29,624,279
1887	9,127,045	531,152	11,782,805	9,456,964	3,373,764	6,415,208	23,289,317
1888	7,299,694	355,883	9,079,109	9,370,158	1,203,195	2,816,353	12,386,668
1889	1,785,349	156,360	2,428,605	9,948,217	4,386,259	2,775,403	26,493,108
1890	2,580,801	149,959	3,255,616	9,975,911	6,624,746	4,313,537	34,520,737
1891	4,539,363	313,280	5,949,123	4,892,334	3,554,255	3,884,737	22,938,201
1892	13,659,020	399,118	15,455,051	5,202,768	2,050,656	14,712,513	44,091,571
1893	13,008,029	431,116	14,948,051	2,044,235	2,839,209	11,902,648	62,126,516
1894	14,180,252	480,275	16,341,489	597,405	10,382,630	7,677,221	34,517,780
1895	11,945,658	327,329	13,409,638	1,708,370	1,535,356	3,996,198	29,172,510
1896	13,219,302	244,290	14,318,607	840,726	2,499,080	3,488,669	38,723,905
1897	13,141,338	481,764	15,309,276	1,831,094	7,229,897	12,597,277	51,894,700

* Produit du Canada. † Compris le seigle seulement.

QUANTITÉS des importations totales au Canada, de blé, farine et autres céréales, 1868–97.

ANNÉE FINISSANT LE 30 JUIN.	IMPORTATIONS.						
	Blé.	‡Farine.	Total, blé et farine.	Orge.	Maïs.	Autres grains.	Autres céréales.
	boiss.	brls.	boiss.	boiss.	boiss.	boiss.	liv.
1868*	2,734,809	272,875	4,099,184	†	715,424	1,660,929	6,662,828
1869	†	349,248	1,746,240	†	2,561,240	3,591,948	21,648,233
1870	6,168,454	343,769	7,887,299	†	666,327	791,774	14,768,957
1871	10,950,547	485,093	13,376,012	†	1,319,552	1,632,053	16,744,139
1872	4,168,681	376,421	6,050,786	†	7,328,282	577,447	43,569,232
1873	5,804,630	276,048	7,184,870	†	8,834,2[illegible]	[illegible],974,910	60,774,356
1874	8,390,443	288,156	9,831,223	†	5,331,[illegible]07	643,982	53,611,410
1875	5,105,158	467,786	7,444,088	†	3,679,746	294,623	42,217 317
1876	5,858,136	376,114	7,738,706	34,099	3,635,528	681,218	40,[illegible]99,16[illegible]
1877	4,589,051	549,063	7,334,366	369,801	8,260,079	1,772,892	72,859,285
1878	5,635,411	314,520	7,208,011	302,147	7,387,507	2,319,654	55,101,907
1879	4,768,733	315,044	6,343,953	43,233	7,617,421	2,154,347	57,226,269
1880	7,521,594	113,035	8,086,769	15,635	6,377,387	205,068	47,126,315
1881	7,339,689	236,433	8,521,854	16,933	7,454,892	95,541	53,570,224
1882	2,931,220	200,716	3,934,800	9,491	3,918,031	90,924	55,822,523
1883	4,961,374	301,455	6,468,649	16,465	2,425,668	294,227	51,226,147
1884	3,604,442	565,277	6,430,827	28,093	5,996,412	290,333	52,301,746
1885	3,128,143	565,562	5,955,953	14,717	3,508,529	349,894	64,361,925
1886	2,373,230	215,391	3,450,185	8,212	4,528,878	231,580	51,529,526
1887	3,550,844	174,353	4,422,609	5,053	5,304,639	59,929	57,528,263
1888	5,321,717	65,187	5,647,652	6,856	3,491,916	148,607	54,678,474
1889	1,724,985	279,371	2,982,154	6,852	7,349,729	553,852	63,377,530
1890	2,844,955	185,458	3,679,516	12,550	9,959,815	1,055,094	79,544,952
1891	2,571,493	65,884	2,867,971	197	6,253,565	193,077	58,674,104
1892	5,049,561	54,911	5,296,961	2,634	3,700,308	2,596,690	47,132,761
1893	4,156,252	53,039	4,394,928	5,715	5,100,901	292,706	44,953,699
1894	4,761,724	88,115	5,158,241	3,320	11,782,716	979,463	50,595,995
1895	3,848,517	148,773	4,517,995	10,672	2,937,400	243,047	40,334,794
1896	4,060,429	99,840	4,509,709	51,500	6,050,860	595,486	46,662,150
1897	5,845,139	84,825	6,226,851	12,885	9,190,310	1,651,095	28,213,239

* Montant entré, que pour le Nouveau-Brunswick. † Non séparé des autres grains.
‡ Farine de seigle, incluse dans les importations de la farine jusqu'à 1876 inclusivement.

Valeur totale des exportations du Canada, de blé, farine et autres céréales, 1868-97.

Année finissant le 30 juin.	Exportations.			
	Blé.	Farine.	Autres céréales.	Total.
	$	$	$	$
1868*	3,648,081	2,629,540	5,923,441	12,204,062
1869	3,183,383	1,948,696	6,590,760	11,722,839
1870	3,705,173	2,302,149	7,036,172	13,043,494
1871	1,981,917	1,609,849	4,920,446	8,512,212
1872	3,900,582	2,671,914	5,229,760	11,802,256
1873	8,944,139	2,958,662	8,452,818	20,355,619
1874	15,046,712	3,274,130	8,136,162	26,457,004
1875	8,420,785	1,583,284	11,398,934	21,403,003
1876	10,416,636	2,205,467	12,383,291	25,005,394
1877	4,102,210	1,525,230	10,850,898	16,478,338
1878	11,631,128	2,757,688	11,372,470	25,761,286
1879	9,748,795	2,603,118	11,342,865	23,694,778
1880	13,549,876	3,019,717	12,715,136	29,284,729
1881	9,636,505	2,469,900	14,765,712	26,872,117
1882	8,153,610	2,941,740	18,250,340	29,345,690
1883	11,703,374	2,703,078	10,860,760	25,267,212
1884	3,359,192	1,440,675	11,279,561	16,079,428
1885	5,061,005	716,739	10,533,283	16,311,027
1886	5,190,424	1,875,979	11,525,527	18,591,930
1887	7,859,538	2,366,472	10,683,501	20,909,511
1888	6,416,954	1,603,712	9,314,275	17,334,941
1889	1,744,957	769,478	11,109,338	13,623,773
1890	2,394,130	661,072	10,788,862	13,844,064
1891	4,102,734	1,460,300	7,948,014	13,511,048
1892	12,056,832	1,860,491	13,268,028	27,185,351
1893	10,152,016	1,798,878	9,391,792	21,342,686
1894	9,556,788	1,842,875	9,974,833	21,374,496
1895	7,326,736	1,119,162	4,604,00[illegible]	13,049,902
1896	8,007,957	895,148	4,022,0[illegible]	12,925,143
1897	9,265,326	1,720,361	8,813,191	19,798,878

* Valeur des produits du Canada seulement.

Valeur totale des importations au Canada, de blé, farine et autres céréales, 1868-97.

Année finissant le 30 juin.	Importations.			
	Blé.	Farine ‡	Autres cérérales.	Total.
	$	$	$	$
1868*	3,946,624	1,850,444	2,045,374	7,842,442
1869	†	2,079,315	5,421,895	7,501,210
1870	5,523,194	1,756,176	1,241,850	8,521,190
1871	11,216,003	2,700,111	2,094,690	16,010,806
1872	4,453,341	2,164,091	4,971,634	11,589,064
1873	6,894,504	1,842,969	5,883,741	14,621,214
1874	9,910,551	1,739,377	4,052,778	15,702,706
1875	6,657,652	2,462,618	3,571,041	12,691,311
1876	6,090,074	1,906,298	3,424,164	11,420,526
1877	4,846,824	2,964,273	6,362,998	14,174,095
1878	6,510,148	1,866,101	5,325,230	13,701,479
1879	4,469,796	1,486,661	4,636,238	10,652,695
1880	8,079,073	590,342	3,819,581	12,488,996
1881	7,801,593	1,112,964	4,535,150	13,449,707
1882	3,358 571	1,084,029	3,432,430	7,875,030
1883	5,912,181	1,518,296	2,765,892	10,196,369
1884	3,876,132	2,602,548	4,639,070	11,117,750
1885	3,102,422	2,273,355	3,133,913	8,509,690
1886	2,229,792	844,290	3,035,530	,66,10912
1887	3,152,478	657,194	3,301,741	7,111,413
1888	4,668,582	254,097	2,776,006	7,698,685
1889	1,677,178	1,093,718	4,515,188	7,286,084
1890	2,582,709	672,715	5,719,184	8,974,608
1891	2,643,879	269,508	4,268,344	7,181,731
1892	5,202,469	239,992	4,976,232	10,418,693
1893	3,423,777	180,845	3,550,896	7,155,518
1894	3,252,117	250,661	6,526,281	10,029,059
1895	2,418,728	395,218	2,120,058	4,934,004
1896	2,701,586	298,889	3,282,043	6,282,518
1897	4,191,944	269,993	4,204,432	8,666,369

* Montant entré pour la consommation, que pour le Nouveau-Brunswick. † Non séparé des autres céréales. ‡ Valeur de la farine de seigle, comprise dans les importations de farine jusqu'à 1876 inclusivement

Quantités de blé, farine et autres céréales importées pour la consommation et exportation des mêmes articles, étant des produits du Canada, durant chacune des années de 1868 à 1897 inclusivement.

Année.	Importations.						
	Blé.	**Farine.	Blé et farine.	Orge.	Maïs.	Autres grains.	Autres céréales.
	boiss.	brls.	boiss.	boiss.	boiss.	boiss.	liv.
1873	3,778,698	266,537	4,978,114	†	2,591,249	1,359,659	60,480,635
1874	2,960,601	274,132	4,194,195	†	2,886,603	643,965	54,164,795
1875	2,434,636	461,588	4,511,782	†	1,628,055	268,000	41,468,989
1876	2,680,139	371,682	4,352,708	†	1,597,787	650,277	39,940,999
1877	3,421,111	541,229	5,856,641	128,318	4,178,417	739,498	71,831,179
1878	1,519,703	311,706	2,922,380	26,204	3,400,562	2,192,111	56,116,560
1879	1,611,902	309,215	3,003,369	33,943	2,189,891	2,011,988	54,374,045
1880	10,176	101,799	519,171	14,009	1,677,445	87,934	46,804,141
1881	76,652	197,581	1,064,557	16,933	2,043,309	81,914	52,0 7,493
1882	345,909	172,517	1,208,494	9,491	1,812,552	92,487	51,1o6,398
1883	44,097	264,956	1,368,877	16,465	1,595,725	243,742	49,936,500
1884	298,660	531,188	2,951,600	28,093	2,290,289	61,817	51,883,355
1885	373,101	540,108	3,073,641	14,573	1,498,463	269,910	62 387,360
1886	66,084	201,327	1,072.719	8,212	1,823,383	109,880	51,121,881
1887	22,540	169,629	870,685	5,053	2,029,061	36,872	58,374,378
1888	12,042	62,482	324,452	6,856	2,311,757	121,105	53,641,884
1889	15,167	258,813	1,179,825	6,852	2,894,838	186,775	61,040,815
1890	188,934	169,869	953,344	12,550	3,242,391	369,288	81,499,100
1891	147,521	57,489	406,222	190	2,788,622	98,810	55,030,624
1892	66,113	36,559	230,629	1,553	1,085,527	20,689	47,502,608
1893	9,069	34,507	164,351	2,138	2,031,375	69,560	46,646,257
1894	60,773	32,506	207,050	3,320	1,611,972	198,178	39,313,689
1895	499,720	47,883	715,193	10,539	1,485,980	239,332	48,625,402
1896	142,131	41,436	328,593	51,500	2,763,999	220,658	48,606,983
1897	83,589	26,377	202,285	12,885	1,788,147	84,638	30,931,785
	Exportations.						
1868	2,284,702	383,344	4,201,422	‡ 4,055,872	10,057	3,545,598	14,577,964
1869	2,869,208	375,219	4,685,303	‡ 4,630,069	6,093	1,847,722	9,279,975
1870	3,557,101	382,177	5,467,986	‡ 6 633,877	14,644	3,701,065	19,992,520
1871	1,748,977	306,387	3,280,912	‡ 4,832,999	23,954	1,737,899	19,973,070
1872	2,993,129	453,158	5 258,919	‡ 5,606,438	102,243	1,989,917	12,847,420
1873	4,379,741	474,202	6,750,751	‡ 4,346,923	706,619	1,807,860	13,351,300
1874	6,581,217	540,317	9,282,802	‡ 3,748,270	235,864	2,805,308	12,606,450
1875	4,383,022	302,783	5,896,937	‡ 5,419,054	28,399	5,941,070	8,357,150
1876	6,070,393	415,504	8,147,913	‡10,168,176	9,299	5,088,346	14,547,000
1877	2,393,155	268,605	3,736,180	6,345,697	1,512	4,935,294	8,695,600
1878	4,393,535	476,431	6,775,690	7,267,399	655	5,282,986	37,961,000
1879	6,610,724	574,974	9,485,594	5,383,922	1,829	5,793,799	25,219,300
1880	5,090,505	544,591	7,813,460	7,329,562	1,569	9,584,929	30,100,600
1881	2,523,673	439,728	4,722,313	8,800,579	1,284	8,154,228	20,335,900
1882	3,845,035	469,739	6,193,730	11,588,446	49	9,223,501	16,729,200
1883	5,867,458	489,046	8,312,688	8,817,216	252	4,659,589	16,952,000
1884	745,526	197,389	1,732,471	7,780,262	11,924	4,567,281	19,051,700
1885	2,340,956	123,777	2,959,841	9,067,395	18,885	5,593,508	21,357,300
1886	3,419,168	586,099	5,349,663	8,554,302	494	7,785,692	28,461,600
1887	5,631,726	520,213	8,232,791	9,456,964	2,567	6,415,059	22,375,600
1888	2,163,754	350,115	3,914,329	9,370,158	322	2,816,202	12,046,800
1889	490,905	131,181	1,081,219	9,948,207	465	2,694,471	22,626,500
1890	422,274	115,099	940,219	9,975,908	507	4,160,349	30,227,600
1891	2,108,216	296,784	3,443,744	4,892,327	180	3,759,295	22,247,400
1892	8,714,154	380,996	10,428,636	5,202,768	194	12,497,549	43,562,400
1893	9,271,885	410,185	11,117,718	2,040,648	2,790	11,658,248	58,978,160
1894	9,272,208	428,610	11,200,953	597,405	734	6,994,719	33,572,780
1895	8,825,689	222,975	9 886,076	1,708,370	120	3,987,258	29,145,110
1896	9,919,542	186,716	10,759,764	840,725	9,765	3,384,765	38,573,760
1897	7,855,274	421,758	9,753,185	1,831,094	53,913	11,516,866	51,441,400

*1873 à 1879. ** Farine de seigle comprise dans les importations de farine jusqu'en 1876 inclusivement. † Non séparé des autres grains. ‡ Y compris le seigle.

VALEUR DES IMPORTATIONS DE BLÉ, FARINE ET AUTRES CÉRÉALES POUR CONSOMMATION DANS LE PAYS, ET EXPORTATIONS DES MÊMES ARTICLES, PRODUITS DU CANADA, DURANT CHACUNE DES ANNÉES DE 1868 A 1897, INCLUSIVEMENT.

Année finissant le 30 juin.	Importations.			
	Blé.	Farine.	Autres céréales.	Total.
	$	$	$	$
1873	3,974,241	1,787,761	2,279,293	8,041,295
1874	3,749,916	1,659,919	2,347,571	7,757,406
1875	3,196,603	2,424,576	1,975,433	7,596,612
1876	2,422,736	1,879,220	1,948,121	6,250,077
1877	3,486,997	2,924,481	3,208,031	9,619,509
1878	255,215	1,847,879	2,353,002	4,456,096
1879	995,641	1,456,218	1,829,086	4,280,945
1880	7,936	535,266	1,520,942	2,064,144
1881	54,104	919,799	1,802,971	2,776,874
1882	360,034	941,057	2,131,033	3,432,124
1883	47,674	1,337,364	2,116,172	3,501,210
1884	292,033	2,435,446	2,122,155	4,849,634
1885	359,098	2 165,016	1,790,846	4,314,960
1886	55,804	788,464	1,594,175	2,438,443
1887	18,313	639,121	1,724,982	2,382,416
1888	9,045	242,197	1,954,896	2,206,138
1889	12,734	1,000,301	2,173,609	3,186,644
1890	150,128	612,953	2,234,452	2,997,533
1891	128,857	234,313	2,377,093	2,740,263
1892	65,686	167,019	1,591,595	1,824,300
1893	8,160	127,005	1,756,918	1,892,083
1894	25,329	97,150	1,291,944	1,414,423
1895	326,412	119,370	1,447,135	1,892,917
1896	78,175	118,739	1,774,787	1,971,701
1897	37,739	94,379	1,602,462	1,134,580
	Exportations.			
1868	3,648,081	2,629,540	5,926,441	12,204,062
1869	3,183,383	1,948,696	6,590,760	11,722,839
1870	3,705,173	2,302,149	7,036,172	13,043,494
1871	1,981,917	1,609,849	4,920,446	8,512,212
1872	3,900,582	2,671,914	5,229,760	11,802,256
1873	6,023,876	2,903,454	4,848,370	13,775,700
1874	8,886,077	3,194,672	6,424,824	18,505,573
1875	4,959,736	1,545,242	9,803,326	16,308,304
1876	6,749,298	2,178,389	10,907,248	19,834,935
1877	2,742,383	1,485,438	7,685,931	11,913,752
1878	5,376,195	2,739,466	8,400,242	16,515,903
1879	6,274,640	2,572,675	8,534,667	17,381,982
1880	5,942,042	2,930,955	10,469,603	19,342,600
1881	2,593,820	2,173,108	12,139 303	16,906,731
1882	5,180,335	2,748,988	16,889,763	24,819,086
1883	5,881,488	2,515,955	10,229,628	18,627,071
1884	812,923	1,025,995	8.667,233	10,506,151
1885	1,966,287	556,530	9,221,646	11,744,463
1886	3,025,864	1,744,969	10,092,135	14,862,968
1887	4,745,138	2,322,144	9,021,577	16,088,859
1888	1,886,470	1,580,019	8,512,811	11,979,300
1889	471,121	646,068	8,839,045	9,956,234
1890	388,861	521,383	7,672,922	8,583,166
1891	1,583,084	1,388,578	6,087,211	9,058,873
1892	6,947,851	1,784,413	9,911,518	18,643,782
1893	7,060,033	1,741,028	7.674,448	16,475,509
1894	6,133,452	1,699,467	4,765,191	12,598,110
1895	5,359,109	839,112	3,800,110	9,998,331
1896	5,771,521	718,433	2,845,848	9,335,802
1897	5,544,197	1,510,851	5,708,130	12,793,178

*1873 à 1879.

ANIMAUX DE LA FERME.

Le gouvernement fédéral ne fournit pas de statistiques concernant l'agriculture, outre que celles que l'on obtient par les recensements décennaux. Les détails suivants concernant les animaux de la ferme, sont donnés d'après les recensements de 1881 et 1891 :—

CHEVAUX, BÊTES À CORNES, MOUTONS ET PORCS EN CANADA, 1881 ET 1891.

CHEVAUX.

PROVINCES.	AU-DESSUS DE 3 ANS.		AU-DESSOUS DE 3 ANS.		TOTAL CHEVAUX.		Augmentation.
	1881.	1891.	1881.	1891.	1881.	1891.	
Ontario	473,906	551,290	116,392	220,548	590,298	771,838	181,540
Québec	225,006	259,997	48,846	84,293	273,852	344,290	70,438
Nouvelle-Ecosse	46,044	52,210	11,123	12.837	57,167	65,047	7,880
Nouveau-Brunswick	43,957	46,115	9,018	13,658	52,975	59,773	6,798
Manitoba	14,504	61,926	2,235	24,809	16,739	86,735	69,996
Colombie-Anglaise	20,172	32,105	5,950	12,416	26,122	44,521	18,399
Ile du Prince-Edouard	25,182	25,674	6,153	11,718	31,335	37,392	6,057
Les Territoires	9,084	39,267	1,786	21,709	10,870	60,976	50,106
Canada	857,855	1,068,584	201,503	401,988	1,059,358	1,470,572	411,214

BESTIAUX.

PROVINCES.	BŒUFS DE TRAVAIL.		VACHES À LAIT.		TOTAL BÊTES À CORNES.		Augmentation ou diminution.
	1881.	1891.	1881.	1891.	1881.	1891.	
Ontario	23,263	12,424	782,243	876,167	1,702,167	1,940,673	+ 238,506
Québec	49,237	45,676	490,997	549,454	949,333	969,312	+ 19,979
Nouvelle-Ecosse	33,275	28,424	137,639	141,684	325,603	324,772	— 831
N.-Brunswick	8,812	7,510	103,965	106,649	212,560	204,692	— 7,868
Manitoba	12,269	19,199	20,355	82,712	60,281	230,696	+ 170,415
Col.-Anglaise	2,319	2,631	10,878	17,504	80,451	126,919	+ 46,468
Ile du P.-E.	84	116	45,895	45,849	90,722	91,695	+ 973
Les Territoires	3,334	7,583	3,848	37,003	12,872	231,827	+ 218,955
Canada	132,593	123,563	1,595,800	1,857,112	3,433,989	4,120,586	+ 686,597

CHEVAUX, BÊTES À CORNES, ETC., EN CANADA, 1881 ET 1891—*Suite.*

MOUTONS ET PORCS.

PROVINCES.	MOUTONS.		Augmentation et diminution.	PORCS.		Augmentation et diminution.
	1881.	1891.		1881.	1891.	
Ontario	1,359,178	1,021,769	—337,409	700,922	1,121,396	+420,474
Québec	849,333	730,286	—159,547	329,199	369,608	+ 40,409
Nouvelle-Ecosse	377,801	331,492	— 46,309	47,256	48,048	+ 792
Nouveau-Brunswick	221,163	182,941	— 38,222	53,087	50,945	— 2,142
Manitoba	6,073	35,838	+ 29,765	17,358	54,177	+ 36,819
Colombie-Anglaise	27,788	49,163	+ 21,375	16,841	30,764	+ 13,923
Ile du Prince-Edouard	166,496	147,372	— 19,124	40,181	42,629	+ 2,448
Les Territoires	346	64,920	+ 64,574	2,775	16,288	+ 13,508
Canada	3,048,678	2,563,781	—484,897	1,207,619	1,733,850	+526,231

Jusqu'à présent les provinces n'ont recueilli que les plus importantes statistiques de l'année pour ce qui a trait à l'agriculture, et encore elles ne le font pas toutes.

La province d'Ontario, d'après les rapports du bureau des industries possédait en 1892-97, le nombre d'animaux vivants tel que démontré par les tableaux suivants :—

ANIMAUX, VIVANTS DANS ONTARIO, 1892-97, LE PREMIER JUILLET POUR CHACUNE DES ANNÉES SUIVANTES.

ANNÉE.	CHEVAUX.					CHEVAUX VENDUS.	
	Chevaux de travail.	Juments de reproduction.	Autres chevaux.	Total.	Valeur.	Nombre.	Valeur.
					$		$
1892	358,668	109,865	220,281	688,814	55,812,920	46,955	4,280,132
1893	373,615	100,553	211,019	685,187	50,527,472	47,897	4,004,524
1894	395,686	88,962	190,129	674,777	46,245,614	41,916	3,222,500
1895	423,673	72,156	151,867	647,696	40,283,754	40,346	2,616,391
1896	434,384	66,883	123,482	624,749	37,185,693	44,458	2,712,884
1897	436,921	69,940	108,809	613,670	.....	43,511	.....

ANNÉE.	BESTIAUX.					BÊTES À CORNES VENDUES OU TUÉES.	
	Vaches à lait.	Bétail à l'engraissement.	Autres bêtes à cornes.	Total.	Valeur.	Nombre.	Valeur.
					$		$
1892	787,836	366,705	874,599	2,029,140	45,548,475	436,352	15,979,135
1893	803,598	378,014	876,270	2,057,882	47,718,025	461,501	16,671,021
1894	834,237	376,809	888,255	2,099,301	47,577,587	441,698	15,219,256
1895	888,228	365,644	896,231	2,150,103	46,708,017	418,131	13,272,127
1896	920,346	370,409	891,203	2,181,958	44,383,638	436,451	12,381,248
1897	940,256	365,406	876,684	2,182,326	.....	503,007	.....

ANIMAUX VIVANTS DANS ONTARIO—*Fin.*

Année.	Moutons.				Moutons vendus ou tués.	
	Au-dessus d'un an.	Au-dessous d'un an.	Total.	Valeur	Nombre.	Valeur.
				$		$
1892	979,962	870,511	1,850,473	8,569,557	575,934	2,640,190
1893	1,032,069	903,869	1,935,938	9,016,118	616,237	2,784,288
1894	1,086,635	929,170	2,015,805	8,606,671	616,446	2,552,267
1895	1,095,995	926,740	2,022,735	7,708,442	682,315	2,484,612
1896	995,616	853,732	1,849,348	6,652,202	736,896	2,646,709
1897	897,685	792,665	1,690,350	.....	732,872	.....

Année.	Cochons.				Cochons vendus ou tués.	
	Au-dessus d'un an.	Au-dessous d'un an.	Total.	Valeur.	Nombre.	Valeur.
				$		$
1892	231,320	765,654	996,974	5,479,093	978,791	8,775,852
1893	220,396	791,626	1,012,022	6,622,129	975,358	10,296,828
1894	227,878	914,255	1,142,133	6,909,262	1,030,567	10,158,978
1895	244,185	1,054,887	1,299,072	7,101,211	1,159,992	10,067,667
1896	243,756	1,025,875	1,269,631	6,505,227	1,304,359	10,022,525
1897	235,479	1,049,484	1,284,963	.....	1,399,967	.....

Année.	Volailles.					Vendues ou tuées.	
	Dindons.	Oies.	Autres volailles.	Total.	Valeur.	Nombre.	Valeur.
					$		$
1892	628,504	445,154	6,005,315	7,078,973	2,091,450	1,966,409	778,308
1893	638,527	439,482	6,036,427	7,114,436	2,187,158	2,017,507	753,695
1894	689,205	438,208	6,425,249	7,552,662	2,208,518	2,131,222	782,588
1895	696,604	420,022	6,636,214	7,752,840	2,156,623	2,392,458	860,334
1896	715,770	391,547	6,626,850	7,734,167	2,130,807	2,711,771	985,629
1897	890,228	409,715	7,135,398	8,435,341	.....	2,965,221	.....

VALEUR DU BÉTAIL PAR TÊTE, 1892-96.

Bétail.	1896.	1895.	1894.	1893.	1892.
	$ c.	$ c.	$ c.	$ c.	$ c.
Chevaux—					
Chevaux de travail	63 00	66 00	74 00	80 00	89 00
Juments de reproduction	64 00	68 00	76 00	83 00	93 00
Poulains	41 00	44 00	48 00	52 00	55 00
Etalons	263 00	265 00	328 00	356 00	407 00

VALEUR DU BÉTAIL PAR TÊTE—*Fin.*

Bétail.	1896.	1895.	1894.	1893.	1892.
	$ cts.	$ cts.	$ cts.	$ cts.	$ cts.
Bêtes à cornes—					
Bœufs de travail	43 00	45 00	46 00	47 00	48 00
Vaches à lait	27 60	29 74	31 02	31 63	29 95
Animaux d'engraissement	24 01	25 36	26 75	27 45	27 42
Autres animaux	11 19	12 14	12 91	13 40	13 37
Moutons—					
Au-dessus d'un an	4 41	4 62	5 14	5 62	5 58
Au-dessous d'un an	2 65	2 85	3 26	3 56	3 56
Cochons—					
Au-dessus d'un an	11 13	11 87	13 08	13 97	10 59
Au-dessous d'un an	3 70	3 98	4 30	4 48	3 96
V[illegible]	0 65	0 65	0 67	0 69	0 66
O[illegible]	0 56	0 56	0 57	0 58	0 57
Au[illegible]	0 22	0 22	0 23	0 25	0 24

TONTE DE LAINE DANS ONTARIO.

	liv.	$
1893	5,896,891	1,073,234
1894	6,235,036	1,053 721
1895	6,214,811	1,242,962
1896	5,581,387	1,026,975
1897	5,139,884	.....

BÉTAIL DANS LE MANITOBA.

Nombre de chevaux, bêtes à cornes et moutons, produit du Canada, 1896 à 1897.

	1896.	1897.
Chevaux	95,140	100,274
Bêtes à cornes	210,507	221,775
Mouton	33,812	36,680
Cochons	72,562	74,944

EXPORTATIONS DE CHEVAUX, BETES A CORNES ET MOUTONS, PRODUITS DU CANADA, 1874 A 1897.

Année finie le 30 juin.	Chevaux.		Bêtes a cornes.		Moutons.	
	Nombre.	Valeur.	Nombre.	Valeur.	Nombre.	Valeur.
		$		$		$
1874	5,339	570,544	39,623	951,269	252,081	702,564
1875	4,382	460,672	38,968	823,522	242,438	637,561
1876	4,299	442,338	25,357	601,148	141,187	507,538
1877	8,306	779,222	22,656	715,750	209,899	583,020
1878	14,179	1,273,728	29,925	1,152,334	242,989	699,337
1879	16,629	1,376,794	46,569	2,096,696	308,093	988,045
1880	21,393	1,880,379	54,944	2 764,437	398,746	1,422,830
1881	21,993	2,094,037	62,277	3.464,871	354,155	1,372,127
1882	20,920	2,326,637	62,106	3,256,330	311,669	1,228,957

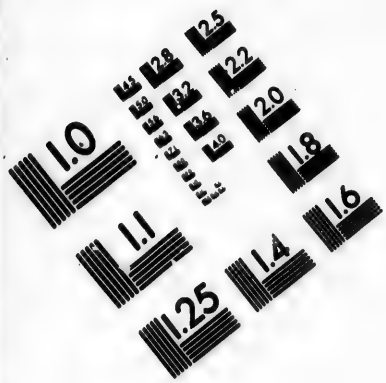

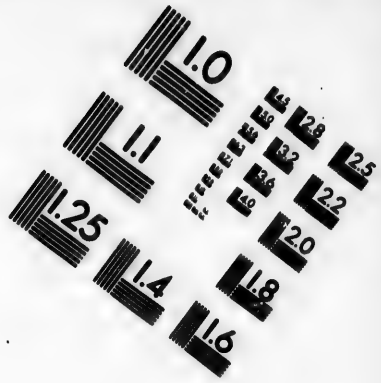

IMAGE EVALUATION TEST TARGET (MT-3)

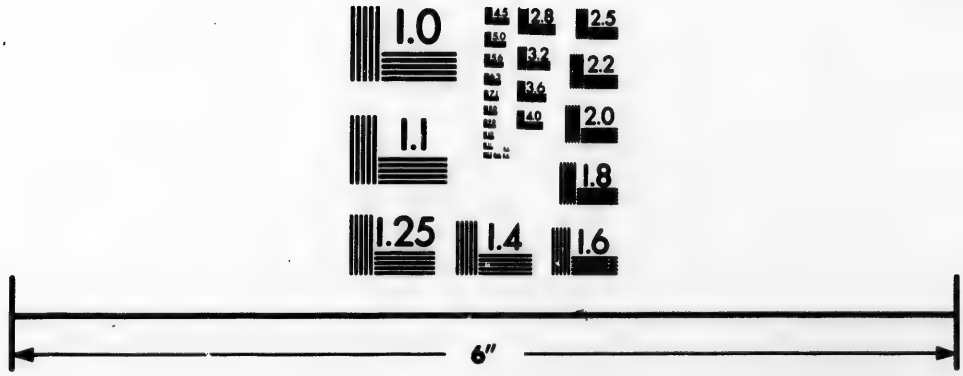

Photographic Sciences Corporation

23 WEST MAIN STREET
WEBSTER, N.Y. 14580
(716) 872-4503

EXPORTATIONS DE CHEVAUX, BÊTES À CORNES ET MOUTONS—*Fin.*

Année finie le 30 juin.	Chevaux.		Bêtes à cornes.		Moutons.	
	Nombre.	Valeur.	Nombre.	Valeur.	Nombre.	Valeur.
		$		$		$
1883	13,019	1,633,291	66,396	3,898,028	308,474	1,388,056
1884	11,595	1,617,829	89,263	5,681,082	304,403	1,544,608
1885	11,978	1,554,629	143,003	7,377,777	335,043	1,261,071
1886	16,525	2,147,584	91,866	5,825,188	359,407	1,182,241
1887	18,779	2,268,833	116,274	6,486,718	443,495	1,592,167
1888	20,397	2,458,231	100,747	5,012,713	395,074	1,276,046
1889	17,767	2,170,722	102,919	5,708,126	360,131	1,263,125
1890	16,550	1,936,073	81,454	6,949,417	315,931	1,274,347
1891	11,658	1,417,244	117,761	8,772,499	299,347	1,146,465
1892	11,063	1,354,027	107,179	7,748,949	329,427	1,385,146
1893	13,219	1,461,157	107,224	7,745,083	369,509	1,247,855
1894	8,734	945,660	86,057	6,499,597	233,361	832,666
1895	14,744	1,312,676	93,802	7,120,823	291,751	1,624,587
1896	21,852	2,113,095	104,451	7,082,542	391,490	2,151,283
1897	17,993	1,710,922	161,345	7,159,388	313,410	1,002,011
Total	343,313	37,306,324	1,[illegible]2,166	114,894,287	7,502,510	28,313,650

EXPORTATIONS D'ANIMAUX VIVANTS À LA GRANDE-BRETAGNE ET AUX ÉTATS-UNIS, 1874-97.

Année term. le 30 juin.	Animaux exportés à				Moutons exportés à			
	Grande-Bretagne.		Etats-Unis.		Grande-Bretagne.		Etats-Unis.	
	Nombre.	Valeur.	Nombre	Valeur.	Nombre.	Valeur.	Nombre.	Valeur.
		$		$		$		$
1874*	63	142,280	36,671	724,254	.....	.....	248,208	689,888
1875	455	33,471	34,651	672,060	.....	.....	236,808	617,632
1876	638	83,250	20,809	404,381	.....	.....	135,514	487,000
1877	4,007	315,230	13,851	268,317	3,170	21,968	198,820	536,648
1878	7,433	686,700	17,657	330,562	11,985	68,402	223,822	609,103
1879	20,587	1,571,211	21,316	402,799	54,421	333,531	246,573	630,174
1880	32,680	2,292,161	16,044	287,057	109,506	625,232	279,202	771,128
1881	49,409	3,157,009	7,323	154,851	80,222	594,596	264,812	748,945
1882	41,519	2,706,051	15,914	423,807	71,556	510,152	233,602	700,564
1883	37,894	3,209,176	23,280	516,585	72,038	632,386	228,541	723,655
1884	53,962	4,631,767	30,593	893,759	105,661	919,495	192,244	596,724
1885	69,146	5,752,248	67,758	1,411,642	51,355	456,136	274,962	773,491
1886	60,549	4,998,327	25,338	633,094	36,411	317,987	313,201	829,884
1887	63,622	5,344,375	45,765	887,756	68,545	568,433	363,046	974,482
1888	54,248	4,123,873	40,047	648,178	30,421	211,881	353,999	1,027,410
1889	60,000	4,992,161	37,360	488,266	43,477	303,009	307,775	918,334
1890	66,965	6,565,315	7,840	104,623	57,006	486,299	251,640	761,565
1891	107,689	8,425,396	2,763	26,975	40,732	344,405	244,996	759,081
1892	101,426	7,481,613	551	21,327	32,569	288,145	290,074	1,073,200
1893	99,904	7,402,208	402	11,032	14,821	133,222	337,718	1,088,814
1894	80,531	6,316,373	256	3,771	17,581	163,075	207,847	642,231
1895	85,863	6,797,615	882	19,216	137,889	1,253,399	146,783	346,746
1896	97,042	6,816,361	1,646	8,870	219,810	1,721,250	162,775	394,949
1897	120,063	6,454,313	35,998	509,138	78,496	361,705	224,837	602,894
Total	1,315,995	100,298,484	504,715	9,852,320	1,337,672	10,314,708	5,967,799	17,304,542

* Il est évident que le nombre ou la valeur des bêtes à cornes pour cette année-là est incorrect.

ÉTAT DONNANT LA VALEUR ET LA QUANTITÉ TOTALE DES PROVISIONS (PRODUITS DU CANADA) EXPORTÉES DE LA PUISSANCE, DE 1874-97, ET LES PRINCIPAUX PAYS OÙ ELLES ONT ÉTÉ EXPORTÉES.

Année.	Total.		Valeur des exportations.			
	Quantité.	Valeur.	Grande-Bretagne.	Etats-Unis.	Terreneuve.	Autres pays.
	liv.	$	$	$	$	$
1874.....	83,126,412	9,126,051	7,084,349	1,741,948	246,273	53,481
1875.....	62,302,460	7,910,297	6,299,786	1,186,121	344,278	80,112
1876.....	67,455,740	8,174,236	6,685,036	1,111,428	313,548	64,224
1877.....	82,879,628	9,453,652	7,493,805	1,524,770	338,205	96,872
1878.....	72,601,322	8,289,772	7,036,345	984,901	218,886	49,640
1879.....	77,104,323	7,053,732	6,019,827	811,011	180,180	42,714
1880.....	81,965,311	8,501,140	7,270,871	993,665	204,156	32,448
1881.....	95,345,876	11,280,169	9,839,842	1,196,205	203,730	40,392
1882.....	95,358,663	11,460,024	9,023,552	2,153,527	233,949	48,996
1883.....	94,278,258	11,235,432	8,432,643	2,536,264	222,657	43,868
1884.....	106,433,119	11,883,609	9,598,004	2,038,230	223,662	23,713
1885.....	114,574,561	12,386,413	10,164,414	1,941,736	233,866	43,697
1886.....	112,892,414	10,144,863	8,086,742	1,836,834	194,647	26,640
1887.....	112,950,999	11,020,173	8,799,001	1,943,973	244,439	32,760
1888.....	121,652,969	12,895,938	10,380,015	2,284,300	197,700	33,923
1889.....	117,805,984	11,946,151	9,480,580	2 253,680	178,634	33,257
1890.....	125,724,228	12,360,066	10,312,902	1,845,460	163,829	37,875
1891.....	133,203,958	12,234,552	10,913,360	1,122,427	135,801	62,964
1892.....	155,350,095	15,630,319	14,837,595	556,413	174,441	61,870
1893.....	182,291,912	18,750,800	18,103,498	365,360	214,867	67,075
1894.....	209,638,105	21,292,733	20,789,467	238,179	181,270	83,817
1895.....	212,047,499	20,547,850	19,994,616	311,796	151,678	89,760
1896.....	246,881,998	21,181,816	20,805,579	133,718	149,096	98,423
1897.....	268,251,045	24,371,515	23,991,430	128,299	159,794	91,992

Le tableau suivant est une comparaison entre les exportations des produits agricoles en 1896 et celles de 1897, les chiffres ont été calculés de la même manière que dans les tableaux au chapitre du commerce. On verra qu'il y a eu une augmentation sur le tout de $12,246,000 et une diminution de $5,504,000, due à la baisse dans les prix, laissant une augmentation réelle de $6,742,248.

Articles.	Valeur.		Augmentation et diminution de la valeur.		
	Actuelle en 1897.	Au prix de 1896.	Dûe à la variation dans		Actuellem't plus ou moi's qu'en 1896.
			Quantité.	Prix.	
	$	$	$	$	$
Chevaux	1,710,922	1,737,000	— 376,000	— 26,000	— 402,173
Bêtes à cornes	7,159,388	10,783,000	+ 3,701,000	— 3,624,000	+ 76,846
Moutons	1,002,011	1,279,000	— 872,000	— 277,000	— 1,149,272
Porcs	4,053	4,000	+ 1,000		+ 697
Autres animaux et volailles	111,349	155,000	+ 79,000	— 44,000	+ 34,958
Mouton	11,390	10,000	+ 3,000	+ 1,000	+ 3,932
Lard	28,369	37,000	— 28,000	— 9,000	— 36,547
Lard fumé	5,060,393	4,811,000	+ 1,009,000	+ 249,000	+ 1,258,258
Jambons	783,226	832,000	+ 252,000	— 49,000	+ 203,393
Bœuf	73,038	85,000	+ 64,000	— 12,000	+ 51,880
Viande, en conserves	310,449	426,000	— 394,000	— 115,000	— 508,939
" toutes autres	343,794	191,000	+ 133,000	+ 153,000	+ 285,484
Volailles apprêtées et non apprêtées	57,271	55,000	+ 36,000	+ 2,000	+ 38,279
Saindoux	16,965	17,000	+ 4,000		+ 4,093
Suif	4,383	7,000	+ 6,000	— 3,000	+ 3,645
Beurre	2,089,173	2,046,000	+ 994,000	+ 43,000	+ 1,037,084
Fromage	14,676,239	13,910,000	+ 46,000	+ 766,000	+ 719,668
Œufs	978,479	926,000	+ 118,000	+ 53,000	+ 171,393
Blé	5,544,197	4,570,000	— 1,201,000	+ 974,000	— 227,324
Orge	566,505	689,000	+ 372,000	— 122,000	+ 250,477
Malt d'orge	7,810	7,000	— 2,000	+ 1,000	— 1,669
Avoine	1,655,130	1,851,000	+ 1,577,000	— 196,000	+ 1,381,269
Pois	2,252,673	2,826,000	+ 1,694,000	— 573,000	+ 1,121,486
Pois cassés	100,218	118,000	— 50,000	— 18,000	— 68,086
Seigle	92,644	134,000	+ 134,000	— 41,000	92,626
Fèves	195,101	269,000	+ 11,000	— 74,000	63,345
Autre grain	205,617	227,000	+ 49,000	— 21,000	28,174
Son	122,177	140,000	+ 28,000	— 18,000	+ 9,792
Farine de blé	1,540,851	1,623,000	+ 904,000	— 82,000	+ 822,418
" d'avoine	462,949	503,000	+ 138,000	— 40,000	+ 98,294
Pommes de terre	246,107	294,000	+ 66,000	— 43,000	+ 18,501
Houblon	14,266	13,000		— 1,000	— 1,420
Foin	999,238	1,047,000	— 929,000	— 48,000	— 977,193
Paille	22,493	26,000	+ 8,000	— 3,000	+ 4,940
Lin	304,652	318,000	+ 189,000	— 13,000	+ 175,765
Graine à pâturage	24,035	28,000	+ 12,000	— 4,000	+ 8,256
" de lin	67,326	57,000	+ 12,000	+ 10,000	+ 22,064
" de trèfle	335,608	305,000	— 91,000	+ 31,000	— 60,467
Pommes séchées	179,504	265,000	+ 216,000	— 85,000	+ 131,529
" vertes ou mûres	2,502,968	4,157,000	+ 2,741,000	— 1,654,000	+ 1,086,498
Fruits, tous autres	305,367	503,000	+ 251,000	— 198,000	+ 53,534
Laine	1,427,959	1,628,000	+ 804,000	— 200,000	+ 604,039
Autres produits d'animaux	1,702,095	1,871,000	+ 615,000	— 169,000	+ 446,245
Tous autres articles	237,210	257,000	+ 14,000	— 20,000	— 6,834
Total	55,533,592	61,037,000	+ 12,246,000	— 5,504,000	+ 6,742,248

QUANTITÉS ET VALEUR DES PROVISIONS (PRODUITS DU CANADA), EXPORTÉES DE LA PUISSANCE, 1874-1897.

Année.	Lard fumé, jambons, porc et saindoux.	Bœuf.	Autres viandes.	Fromage.	Beurre.	Œufs.
	liv.	liv.	liv.	liv.	liv.	douz.
1874	33,607,465	6,610,016	†	24,050,982	12,233,046	4,407,534
1875	13,344,384	2,066,407	†	32,342,030	9,268,044	3,521,068
1876	12,598,381	1,761,984	†	35,024,090	12,250,066	3,880,813
1877	19,297,586	*5,420,800	†	35,930,524	14,691,789	5,025,953
1878	6,867,841	5,134,244	1,643,937	38,054,294	13,006,626	5,262,920
1879	5,457,887	2,050,672	712,519	46,414,035	14,307,977	5,440,822
1880	11,352,413	692,842	1,337,146	40,368,678	18,535,362	6,452,580
1881	12,142,534	1,372,809	1,290,317	49,255,523	17,649,491	9,090,135
1882	11,100,201	749,742	1,701,209	50,807,049	15,161,839	10,499,082
1883	5,112,406	628,728	2,212,175	58,041,387	8,106,447	13,451,410
1884	8,963,712	423,915	1,978,250	69,755,423	8,075,537	11,490,855
1885	8,771,082	542,209	961,061	79,655,367	7,330,788	11,542,703
1886	9,008,385	533,353	1,431,710	78,112,927	4,668,741	12,758,532
1887	12,202,325	450,706	1,790,022	73,604,448	5,485,509	12,945,326
1888	7,389,128	550,630	3,868,274	84,173,267	4,415,381	14,170,859
1889	4,443,381	449,158	1,554,504	88,534,837	1,780,765	14,028,893
1890	7,813,415	251,934	2,187,617	94,260,187	1,951,585	12,839,660
1891	7,669,658	309,791	3,219,866	106,202,140	3,768,101	8,022,935
1892	12 316,650	145,843	6,984,048	118,270,052	5,736,696	7,931,204
1893	20,116,993	356,106	10,628,287	133,946,365	7,036,013	6,805,432
1894	30,067,654	2,277,112	9,068,858	154,977,480	5,534,621	5,141,586
1895	41,930,348	5,673,592	5,037,425	146,004,650	3,650,258	6,500,817
1896	55,252,593	411,468	10,858,556	164,689,123	5,889,241	6,520,678
1897	70,128,453	1,660,220	9,573,368	164,220,699	11,453,351	7,476,636

Valeur.

	$	$	$	$	$	$
1874	2,120,770	270,308	3,868	3,523,201	2,620,305	587,599
1875	1,114,967	133,747	3,760	3,886,226	2,337,324	434,273
1876	1,133,686	140,108	99,855	3,751,268	2,540,894	508,425
1877	1,535,475	375,974	185,328	3,748,575	3,073,409	534,891
1878	564,879	451,876	246,685	3,997,521	2,382,237	646,574
1879	332,462	148,587	106,393	3,790,300	2,101,897	574,093
1880	632,543	41,948	134,549	3,893,366	3,058,069	740,665
1881	891,910	83,738	117,232	5,510,443	3,573,034	1,103,812
1882	1,179,348	49,798	150,145	5,500,868	2,936,156	1,643,709
1883	575,082	40,722	205,355	6,451,870	1,705,817	2,256,586
1884	859,745	27,469	171,728	7,251,989	1,612,481	1,960,197
1885	758,015	34,517	67,104	8,265,240	1,430,905	1,830,632
1886	679,485	28,745	121,570	6,754,626	832,355	1,728,082
1887	955,362	22,146	129,002	7.108,978	979,126	1,825,559
1888	686,661	24,095	335,984	8,928,242	798,673	2,122,283
1889	407,884	27,970	103,145	8,915,684	331,958	2,159,510
1890	651,432	15,128	185,949	9,372,212	340,131	1,795,214
1891	635,732	16,051	311,435	9,508,800	602,175	1,160,359
1892	1,162,376	6,454	633,221	11,652,412	1,056,058	1,089,798
1893	2,119,244	21,279	1,037,986	13,407,470	1,296,814	868,007
1894	3,053,172	147,077	794,651	15,488,191	1,095,588	714,054
1895	3,943,275	438,053	408,054	14,253,002	697,476	807,990
1896	4,459,756	21,158	885,156	13,956,571	1,052,089	807,086
1897	5,888,953	73,038	665,633	14,676,239	2,089,173	978,479

*Y compris mouton. †Non données.

Le tableau suivant, extrait des rapports du commerce et des douanes, donne un état concernant les exportations du Canada pour l'année terminée le 30 juin 1897, au sujet des produits agricoles, démontrant le total des exportations, et les exportations à la Grande-Bretagne et aux Etats-Unis.

Articles.	Exportations, produits du Canada.					
	Total.		A la Gr.-Bretagne.		Aux Etats-Unis.	
	Quantité.	Valeur.	Quantité.	Valeur.	Quantité.	Valeur.
		$		$		$
Chevaux.....nomb	17,993	1,710,922	13,720	1,357,472	3,696	307,906
Bêtes à cornes.... "	161,369	7,159,388	120,063	6,454,313	35,998	509,138
Moutons.. ..... "	313,410	1,002,011	81,496	361,705	224,837	602,894
Porcs .. .. "	988	4,053	. ...		104	795
Autres animaux et volailles..... $	.....	111,349	.. ..	43,279	.....	65,488
Mouton ..... liv.	201,515	11,390	.....	.....	127,061	7,681
Lard ..... "	771,798	28,369	483,593	11,218	3,382	191
Lard fumé.. .. "	59,546,050	5,060,393	59,522,464	5,058,074	12,474	1,193
Jambons ..... "	9,582,402	783,226	9,466,832	773,549	55,146	3,906
Bœuf ..... "	1,660,220	73,038	383,633	23,085	1,129,576	42,723
Viande en conserv. "	4,848,894	310,449	4,826,508	308,216	120	9
Viande, toute autre "	4,522,959	343,794	4,024,365	319,310	323,314	14,254
Saindoux..... "	228,203	16,965	172,060	13,765	... ...	.....
Suif.. .. .. "	195,372	4,383	24,000	600	70,715	1,792
Peaux, cornes et peaux à fourrure $	.....	1,561,550	.....	11,230	.....	1,540,115
Laine ..... liv.	7,740,177	1,427,359	236,731	44,529	7,499,949	1,382,637
Beurre ..... "	11,453,351	2,089,173	10,413,131	1,912,389	37,676	6,233
Fromage..... "	164,220,699	14,676,239	163,942,649	14,645,859	33,962	4,486
Volailles et gibier apprêtés et non apprêtés..... $	.....	57,271	.....	14,875	....	33,947
Œufs ..... douz.	7,476,636	978,479	6,939,496	923,965	479,258	47,623
Blé ..... boiss.	7,855,274	5,544,197	7,717,292	5,477,219	16,603	11,737
Orge .. .. "	1,831,094	566,505	534,096	178,532	1,246,343	371,633
Avoine..... "	6,546,881	1,655 130	5,409,808	1,338,748	43,470	8,388
Pois ronds et pois cassés .... "	4,007,763	2,352,891	3,434,614	1,816,701	255,507	322,505
Fèves ..... "	264,443	195,101	109,914	81,310	151,855	102,221
Sarrasin ... "	479,555	181,733	144,560	57,568	50	13
Seigle.. .. "	216,463	92,644	178,141	75,243	24	10
Blé-d'Inde..... "	53,913	23,338	52,241	22,865	1,372	298
Far. de blé-d'Inde. brls.	822	1,708	.....	.....	.....	.....
Farine d'avoine... "	152,629	462,949	138,854	424,496	4,164	11,707
Farine de blé ..... "	421,758	1,540,851	246,754	809,434	4,270	15,828
Son .... qtx.	173,189	122,177	126,643	100,696	33,228	14,876
Lin ..... "	38,022	304,652	2,608	21,438	35,414	283,214
Lin, graine de.... boiss.	78,853	67,326	76,877	65,995	1,976	1,331
Pommes de terre.. "	770,339	246,107	6	2	80,180	19,611
Navets..... ..... "	543,197	55,941	.. ..	.....	535,566	54,829
Foin.. ....tonne	113,754	999,238	18,752	193,172	92,602	773,079
Houblon..... liv.	86,829	12,266	67,576	10,572	440	44
Graine, graine de trèfle et mil.... boiss.	84,968	359,643	60,569	294,969	14,796	32,484
Pommes, séchées.. liv.	5,548,385	179,504	638,565	25,127	330,886	8,821
Pommes, vertes ou mûres.... ... brls.	1,664,470	2,502,968	1,579,272	2,409,787	54,348	50,498
Baies, toutes sortes $	.....	132,213	.....	1,440	.....	130,611
Fruits, en boîtes ou confits ..... . "	....	141,934	.....	67,199	... .	31,921
Fruits, toutes sortes "	.....	31,220	.....	3,345	.....	14,037
Tous autres articles "	....	350,955	....	72,310	....	257,940
Total..1897	....	55,533,592	..... .	45,825,601	... .	7,090,647
Total..1896	.....	48,791,344	.....	40,694,222	..... .	6,173,875
Total..1895	.....	48,531,344	.....	39,282,481	.....	7,011,256

Le tableau suivant donne le total des importations pour la consommation du pays et des importations des produits agricoles de la Grande-Bretagne et des Etats-Unis au Canada, en 1897 : —

Articles.		Importations entrées pour la consommation domestique					
		Total.		De la Gr.-Bretagne.		Des Etats-Unis.	
		Quantité.	Valeur.	Quantité.	Valeur.	Quantité.	Valeur.
			$		$		$
*Chevaux	nomb.	4,221	98,649			4,220	98,639
*Bêtes à cornes	"	4,239	52,709			4,238	52,704
*Moutons	"	47,355	80,715			47,355	80,715
Cochons	liv.	365,390	11,603			365,390	11,603
Autres animaux et volailles	$		19,219		311		18,580
Mouton	liv.	167,588	5,343			16,474	963
Lard	"	2,710,519	107,782	400	30	2,710,119	107,752
†Lard f. et jamb.	"	2,182,492	186,807	3,970	659	2,177,645	186,073
Bœuf salé	"	1,668,238	60,945	19,687	1,176	1,648,551	59,769
Viande, autres	"	1,367,426	118,848	26,355	4,725	1,186,741	101,621
Saindoux	"	627,014	36,966	61	5	625,613	36,852
Suif	"	146,421	5,235	24,280	1,304	122,141	3,931
Peaux vertes	$		2,392,563		141,520		2,106,718
Laine	liv.	5,704,194	878,339	1,164,087	201,452	3,530,561	507,473
Beurre	"	368,128	61,573	4,051	758	360,223	60,182
Fromage	"	149,608	20,664	6,569	1,360	126,698	16,553
Volailles	$		12,319		37		11,901
Œufs	douz.	323,520	46,111			309,717	45,376
Blé	boiss.	83,589	37,739	20	20	83,569	37,719
Orge	"	12,885	4,846	291	433	12,594	4,413
Avoine	"	63,894	18,888	70	54	63,824	18,834
Pois	"	4,715	4,762	413	771	3,620	3,466
Fèves	"	14,545	13,531	835	1,031	12,973	12,062
Seigle	"	936	619			936	619
Blé-d'inde	"	1,788,147	512,505			1,788,147	512,505
Far. de blé-d'inde	brls.	21,670	33,716			21,670	33,716
Farine d'avoine	liv.	271,100	4,881	8,952	261	262, 48	4,620
Farine de blé	brls.	26,377	94,379	28	114	26,349	94,263
Son, etc.	$		43,756		152		43,604
Pommes de terre	boiss.	100,963	38,389	25	10	100,918	38,367
Foin	tonn.	4,204	44,868			4,204	44,868
Houblon	liv.	608,499	84,024	73,208	13,871	398,243	46,222
Grain, trèfle, mil.	boiss.	11,667	375	2,750	94	3,605	135
Grain, autres	$		610,265		45,919		529,321
Chanvre non prép.	qtx.	342,364	531,372	90,359	332,297	252,005	199,075
Arbres et plantes de toutes sortes.	$		64,788		1,394		62,003
Tabac vert	liv.	15,946,527	2,052,841	6,452	2,032	15,813,409	2,030,568
Fruits—							
Pommes sèches	"	44,904	2,486	50	2	44,719	2,480
" vertes ou mûres	brls.	16,237	36,974			15,949	35,998
Gadelles	liv.	11,149	546			11,149	546
Cerises	"	117,558	8,609			117,558	8,609
Raisins	"	767,886	47,681	262,729	20,393	498,297	26,671
Pêches	"	2,140,420	52,166			2,140,420	52,166
Prunes	boiss.	22,402	24,131			22,402	24,131
Airelles	"	14,214	19,118			14,209	19,111
Baies, tout. sort.	liv.	919,099	64,091			919,099	64,091
Tous autres artic.	$		754,884		59,831		643,558
Total.	1897		9,403,620		832,016		8,101,146
	1896		9,756,986		992,593		8,154,624
	1895		9,270,953		623,352		8,046,619

* Animaux pour l'amélioration de la race non compris. † Y compris épaules et côtés.

Le tableau suivant fait voir par quelques détails les quantités et valeur des principaux produits agricoles et importés à la Grande-Bretagne durant l'année civile 1895.

(Des rapports du commerce anglais.)

Articles.	Quantité.	Valeur.	Articles.	Quantité.	Valeur.
		$			$
Bestiaux.....nomb.	415,565	34,957 462	Fruits, non désignés,		
Moutons..... "	1,065,470	8,675,047	verts.. boiss.	1,249,563	2,497,870
Porcs..... "	321	3,250	Lin, préparé et		
Chevaux .... "	34,092	4,484,585	cru..... liv.	196,770,560	14,594,052
Lard fumé.... liv.	455,102,816	38,573,097	Orge..... boiss	55,110,690	26,953,571
Jambons..... "	144,426,016	14,103,687	Fèves..... "	7,710,238	5,254,929
Bœuf, frais ... "	245,396,144	20,807,666	Avoine..... "	51,152,080	18,120,869
" salé..... "	24,635,072	1,394,354	Pois..... "	4,522,655	3,376,629
" en conserve autrement que salé. "	52,722,768	5,667,189	Blé..... "	152,599,916	109,651,723
Mouton, frais. "	292,480,720	22,365,632	Farine..... brls.	10,286,310	37,371,196
" en conserves. "	22,452,752	1,628,421	" d'avoine "	262,607	1,351,649
Porc, frais..... "	32,287,868	3,236,071	Seigle..... boiss	1,912,840	1,012,140
" salé..... "	24,658,816	1,313,168	Sarrasin..... "	313,997	179.220
Viandes, autres "	47,310,032	5,020,249	Blé-d'inde..... "	67,888,700	38,005,119
Saindoux..... "	195,181,056	14,317,446	Farine de maïs brls.	91,940	367,545
Volailles apprêtées. .... $	.....	2,945,112	Farines non-désignées.... liv	37,702,672	344,107
Beurre..... liv.	316,474,144	69,326,786	*Foin ..... tonn	118,816	1,964,347
Fromage..... "	238,987,728	22,752,299	Houblon..... liv.	24,322,032	3,136,591
Œufs..... douz.	127,225,860	19,483,437	Tourteaux oléagineux.. ... "	475,883,520	5,678 359
Miel ..... liv.	2,915,584	201,003	Graines, trèfle,		
Peaux, crues.. "	141,420,160	13,646,747	etc..... "	44,383,360	4,163,550
Lait, condensé..... "	61,084,128	5,273,320	Graine de lin. boiss.	15,759,896	16,381,750
Peaux, mouton nomb	15,682,442	7,131,039	Oignons..... "	5,734,768	3,389,282
Sabots et			Pommes de t.. "	7,015,224	5,693,620
cornes..... liv.	14,990,080	934,376	Légumes, verts non désignés $	.....	6,216,028
Suif et stéarine "	243,692,064	12,582,012	Total	.....	770,972,186
Soies de porc.. "	3,964,750	2,706,859			
Laine..... "	770,955,203	126,659,672	Poisson, toute		
Fruits, pommes. bois	3,292,262	4,673,320	espèce .. liv.	275,368,016	14,495,225
" cerises.. "	195,632	467,428	Margarine.... "	105,298,816	12,444,894
" raisins . "	865,287	2,369,972			
" poires.. "	407,146	811,254	Grand total....	.....	797,912,305
" prunes. "	401,080	808,086			

* Tonne=2,240 liv.

Le tableau suivant fait voir par quelques détails les quantités et valeur des principaux produits agricoles, etc., importés à la Grande-Bretagne durant l'année 1896.

(Des rapports du commerce anglais.)

Articles.	Quantité.	Valeur.	Articles.	Quantité.	Valeur.
		$			$
Bestiaux.....nomb	562,553	45,284,601	Fruits, non désignés....boiss.	1,427,105	2,875,061
Moutons..... "	769,592	5,517,018	Lin préparé et cru..... ...liv.	170,461,760	13,526,662
Porcs ..... "	4	49	Orge.....boiss.	52,447,085	27,786,384
Chevaux ..... "	40,677	5,001,649	Fèves..... "	5,792,248	4,075,430
Lard fumé ... liv.	509,516,912	38,225,307	Farine..... brls.	11,939,312	44,908,982
	163,454,144	15,262,300	Avoine.....boiss.	57,932,757	20,568,076
Jambons.. .... "	27,724,032	1,478,010	Farine d'avoine brls.	310,660	1,610,701
Bœuf, salé.. . "	297,886,400	24,473,629	Pois ..... boiss.	5,634,826	4,149,486
" frais.... "			Blé ..... "	130,715,163	105,504,413
" en conserves, autrm't que salé. "	45,019,632	5,129,243	Seigle..... "	1,965,400	1,145,156
Mouton, frais. "	324,257,696	22,963,591	Sarrasin..... "	318,631	176,952
" en conserves. "	13,725,712	982,298	Maïs..... .... "	103,544,200	45,856,356
Porc, frais.... "	33,534,032	3,344,573	Farine de maïs. brls.	206,135	600,123
" salé..... "	28,597,968	1,420,901	Farines non désignées.... liv.	60,104,464	578,345
Viandes,autres "	51,142,336	5,225,705	Foin*..... ....tonn	107,987	1,729,341
Saindoux..... "	194,819,856	11,040,972	Houblon..... liv.	23,188,592	2,879,032
Volailles apprêtées. .... $	....	3,433,326	Tourteaux oléagineux .... "	494,148,480	5,659,155
Beurrre. ..... liv.	340,224,416	74,675,905	Graines, trèfle etc.... .... "	45,429,104	3,837,551
Fromage..... "	251,386,800	23,848,329	Graine de lin..boiss.	20,630,912	19,577,023
Œufs.....douz.	132,450,110	20,365,326	Oignons... .. "	6,086,905	3,318,818
Lait, condensé..... liv.	68,469,520	5,695,712	Pommes de t. "	4,189,979	4,418,812
Miel. ..... "	2,237,200	142,574	Légumes verts non désignés $	....	6,252,464
Peaux, vertes.. "	109,065,264	10,828,047			
Peaux,mouton nomb	13,364,634	5,964,660			
Sabots et cornes ..... liv.	14,302,400	891,924	Total.....	.....	799,556,897
Suif et stéarine "	229,571,888	10,602,773			
Soies de porc.. "	4,056,279	2,706,197	Poisson, toute espèce ..... liv.	293,611,584	15,637,003
Laine..... "	713,575,173	121,463,951	Margarine.... "	103,704,608	12,159,002
Fruits, verts—					
Pommes.... boiss.	6,176,956	7,701,475			
Cerises..... "	219,367	514,947			
Raisins. .... "	883,244	2,155,096			
Poires..... "	483,823	1,005,813	Grand total ..	.....	827,352,902
Prunes..... "	560,245	1,176,673			

* Tonne=2,240 liv.

Le tableau suivant fait voir, par quelques détails, les quantités et valeur des principaux produits agricoles, etc., importés à la Grande-Bretagne, ainsi que la proportion fournie par le Canada, durant l'année civile pour 1897 :—

(Ces chiffres sont tirés des rapports du commerce anglais.)

Articles.		Importations totales.		Importés du Canada.	
		Quantité.	Valeur.	Quantité.	Valeur.
			$		$
Chevaux	nomb.	49,519	6,104,562	11,247	1,364,891
Bestiaux	"	618,321	50,910,181	126,495	9,953,307
Moutons	"	611,504	4,472,934	63,761	465,283
Animaux, autres	$	.....	422,724	.....	.....
Lard fumé	liv.	560,550,480	43,156,851	32,511,696	2,546,216
Jambons	"	193,298,000	17,918,901	13,342,896	1,246,657
Bœuf salé	"	19,592,832	1,050,718	75,936	5,689
" frais	"	337,163,344	28,147,179	646,688	55,947
" en conserves, autrement que salé	liv.	41,740,944	4,867,543	1,648,976	145,376
Mouton frais	"	357,646,912	23,495,624	.....	.....
" en conserves	"	11,090,464	785,859	113,792	8,079
Porc frais	"	38,933,104	3,723,622	.....	.....
" salé	"	26,567,072	1,234,639	1,824,592	82,758
Viandes, toutes sortes	"	63,033,264	6,170,592	1,161,104	148,331
Volailles apprêtées	$	.....	3,556,195	.....	40,870
Beurre	liv.	360,393,824	77,462,329	12,253,024	2,164,995
Fromage	"	291,555,936	28,642,869	170,986,368	16,300,905
Saindoux	"	194,932,416	9,699,962	4,516,512	226,144
Lait condensé, etc	"	85,819,888	6,853,294	.....	.....
Margarine	"	104,892,816	12,095,467	.....	.....
Œufs	douz.	140,317,540	21,203,128	5,687,690	944,123
Miel	liv.	1,691,984	97,364	4,592	365
Suif et stéarine	"	218,503,600	9,100,323	152,096	5,129
Peaux vertes	"	133,924,560	13,384,098	14,000	1,523
" de moutons	nomb.	14,539,056	6,368,340	.....	.....
Sabots et cornes	liv.	14,038,080	870,379	.....	.....
Soies de porc	"	4,007,693	2,502,065	.....	.....
Laine	"	735,627,420	118,926,106	.....	.....
Blé	boiss.	117,115,003	113,702,381	8,981,600	9,125,282
Orge	"	44,237,013	22,781,226	158,597	81,035
Avoine	"	53,090,668	19,655,556	5,780,355	2,160,279
Pois	"	5,264,252	3,752,468	2,077,096	1,399,147
Fèves	"	5,301,427	3,709,738	6,365	6,118
Blé-d'inde	"	107,570,760	44,718,378	8,470,800	3,604,297
Sarrasin	"	397,283	228,339	157,337	88,417
Farine de blé	brls.	10,461,174	46,718,326	857,186	3,911,993
Farine d'avoine	"	410,197	2,115,403	53,384	214,333
" de blé-d'inde	"	576,408	1,270,784	.....	.....
Farine non désignée	liv.	97,440,448	881,825	29,613	52,739
Seigle	boiss.	2,037,889	1,219,013	409,400	234,155
Graines, trèfle, etc	liv.	33,593,952	2,819,055	694,848	61,573
Graine de lin	boiss.	15,268,944	14,544,047	213,560	198,657
Foin	*tonnes.	121,541	1,996,380	6,265	113,204
Houblon	liv.	18,385,258	2,551,579	82,992	16,138
Fruits—					
Pommes	boiss.	4,199,971	5,778,208	1,020,929	1,357,503
Raisins	"	993,713	2,409,083	3,047	14,196
Poires	"	1,051,877	1,839,113	2,654	5,359
Prunes	"	1,043,819	2,422,544	.....	.....
Autres	"	2,037,410	4,250,011	2,949	6,171

* Tonne=2,240 liv.

QUANTITÉS ET VALEUR DES PRINCIPAUX PRODUITS AGRICOLES IMPORTÉS A LA GRANDE-BRETAGNE, ETC.—*Fin.*

Articles.		Importations totales.		Importés du Canada.	
		Quantité.	Valeur.	Quantité.	Valeur.
			$		$
Oignons	boiss.	6,108,924	3,701,392	.....	.....
Pommes de terre	"	7,319,583	5,841,596	.....	.....
Légumes, verts, non énumérés	$	.....	7,089,278	.....	50,759
Tourteaux oléagineux	liv.	488,315,520	6,231,202	516,880	122,908
Lin, ouvré ou non ouvré	"	179,621,120	13,890,980	.....	.....
Total		.....	839,341,753	.....	58,510,831
Poisson, toute sorte	liv.	274,369,760	16,645,547	32,136,608	3,576,348
Grand total		.....	855,987,300	.....	62,087,179

Quantités et valeur des principaux produits agricoles importés à la Grande-Bretagne et les pays d'où ils ont été importés, durant l'année civile pour 1896.

(Des rapports du commerce anglais.)

Articles et pays de provenance.	Quantité.	Valeur.
Animaux vivants, bestiaux—nombre.		$
Canada	101,588	7,825,074
Autres possessions britanniques	1,779	159,057
Etats-Unis	393,119	32,779,526
République Argentine	65,699	4,495,038
Autres pays étrangers	368	25,906
Total	562,553	45,284,601
Moutons— nombre.		
Canada	83,767	612,986
Autres possessions britanniques	530	4,925
Etats-Unis	266,760	1,974,908
Norvège	11,874	80,543
Danemark	63,293	375,147
République Argentine	339,381	2,441,665
Autres pays étrangers	3,987	26,844
Total	769,592	5,517,018
Porcs—nombre.		
Pays étrangers	4	49

QUANTITÉS ET VALEUR DES PRINCIPAUX PRODUITS AGRICOLES IMPORTÉS À LA GRANDE-BRETAGNE—*Suite.*

Articles et pays de provenance.	Quantité.	Valeur.
		£
Chevaux, nombre.		
Canada	11,852	1,550,710
Autres possessions britanniques	94	91,498
Etats-Unis	17,930	2,592,098
Russie	3,201	166,416
Danemark	2,567	1[illegible]539
Hollande	923	17[illegible]42
Allemagne	3,024	161,[illegible]9
Autres pays étrangers	1,086	163,297
Total	40,677	5,001,649
Lard fumé, liv.		
Canada	51,152,976	3,385,462
Autres possessions britanniques	32,592	2,171
Etats-Unis	308,170,016	19,791,312
Russie	2,128,112	172,382
Suède	8,547,504	1,010,106
Danemark	136,876,768	13,586,731
Hollande	2,536,912	268,188
Autres pays étrangers	102,032	8,955
Total	509,546,912	38,225,307
Jambons, liv.		
Canada	18,958,912	1,778,387
Autres possessions britanniques	2,800	292
Etats-Unis	144,029,312	13,424,573
Danemark	218,064	27,497
Allemagne	140,224	18,415
Belgique	49,392	3,952
Autres pays étrangers	55,440	9,184
Total	163,454,144	15,262,300
Bœuf, salé, liv.		
Canada	671,888	38,787
Autres possessions britanniques	5,600	219
Etats-Unis	26,950,560	1,433,482
Autres pays étrangers	95,984	5,522
Total	27,724,032	1,478,010
Bœuf, frais, liv.		
Canada	1,020,208	88,140
Australasie—		
Victoria	9,296	779
Nouvelles Galles du Sud	5,033,392	287,090
Queensland	50,394,512	3,016,457
Nouvelle-Zélande	3,225,936	203,446
Etats-Unis	232,360,128	20,519,069
République Argentine	5,610,640	337,736
Danemark	190,512	17,607
Autres pays étrangers	41,776	3,305
Total	297,886,400	24,473,629

QUANTITÉS ET VALEUR DES PRINCIPAUX PRODUITS AGRICOLES IMPORTÉS À LA GRANDE-BRETAGNE—*Suite.*

Articles et pays de provenance.	Quantité.	Valeur.
Bœuf en conserves, autrement que salé, liv.		£
Canada	2,981,328	265,851
Nouvelles Galles du Sud	4,554,256	721,186
Queensland	11,089,344	909,185
Nouvelle-Zélande	231,280	14,191
Autres possessions britanniques	35,168	2,443
Etats-Unis	23,495,808	2,137,859
Allemagne	70,336	8,741
Hollande	80,864	7,188
Belgique	733,488	798,912
France	56,560	8,595
Japon	86,576	7,057
Uraguay	174,384	6,910
République Argentine	1,366,288	230,977
Autres pays étrangers	63,952	10,148
Total	45,019,632	5,129,243
Mouton, frais, liv.		
Australasie—		
Victoria	11,653,600	748,853
Nouvelles Galles du Sud	69,226,192	4,555,370
Queensland	4,841,200	351,514
Nouvelle-Zélande	120,860,208	9,302,452
Autres possessions britanniques	971,600	64,396
République Argentine	89,794,096	5,216,536
Hollande	25,679,696	2,510,538
Danemark	661,024	69,131
Allemagne	404,320	44,040
Autres pays étrangers	165,730	10,761
Total	324,257,696	22,963,591
Mouton, en conserves, liv.		
Australasie—		
Australie du Sud	129,696	9,149
Victoria	649,376	47,591
Nouvelles Galles du Sud	7,296,128	538,896
Queensland	2,600,192	183,722
Nouvelle-Zélande	2,212,448	139,586
Autres possessions britanniques	104,160	10,152
Etats-Unis	407,232	31,161
Autres pays étrangers	326,480	22,041
Total	13,725,712	982,298
Porc, frais, liv.		
Possessions britanniques	71,680	5,972
Etats-Unis	967,456	72,007
Hollande	27,366,528	2,708,431
Belgique	4,391,296	478,588
Autres pays étrangers	737,072	79,575
Total	33,534,032	3,344,573

QUANTITÉS ET VALEUR DES ARTICLES IMPORTÉS À LA GRANDE-BRETAGNE—*Suite.*

Articles et pays de provenance.	Quantité.	Valeur.
Porc salé, liv.		$
Canada	1,864,016	93,883
Etats-Unis	15,419,376	856,918
Suède	303,296	11,159
Danemark	9,863,840	423,049
Allemagne	912,688	22,328
Hollande	152,432	6,473
Autres pays étrangers	82,320	7,091
Total	28,597,968	1,420,901
Viandes, toutes sortes, liv.		
Canada	1,392,832	180,611
Australasie—		
Victoria	3,956,400	285,070
Nouvelle-Galles du Sud	685,328	68,469
Nouvelle-Zélande	2,169,440	181,410
Queensland	691,488	74,879
Autres possessions britanniques	52,752	3,611
Etats-Unis	15,246,784	1,746,827
Danemark	1,880,032	83,342
Allemagne	363,328	37,449
Hollande	18,443,488	1,711,490
Belgique	737,744	114,994
France	1,707,104	307,953
République Argentine	2,852,640	319,283
Uraguay	771,456	82,791
Russie	116,144	18,785
Autres pays étrangers	75,576	8,741
Total	51,142,336	5,225,705
Saindoux, liv.		
Canada	12,308,800	673,571
Autres possessions britanniques	14,224	749
Etats-Unis	180,109,104	10,184,176
Danemark	1,458,688	122,553
Hollande	366,464	22,800
France	184,576	12,367
Autres pays étrangers	378,000	24,756
Total	194,819,856	11,040,972
Volailles apprêtées.		
Canada		30,504
Autres possessions britanniques		25,472
Etats-Unis		92,564
Russie		698,775
Norvège		31,901
Danemark		59,728
Allemagne		102,049
Hollande		208,147
Belgique		697,821
France		1,474,122
Egypte		10,561
Autres pays étrangers		1,682
Total		3,433,326

QUANTITÉ ET VALEUR DES ARTICLES IMPORTÉS A LA GRANDE-BRETAGNE—*Suite.*

Articles et pays de provenance.	Quantité.	Valeur.
Beurre, liv.		$
Canada	9,895,984	1,653,421
Australasie—		
Australie-Sud	126,896	27,019
Victoria	17,344,880	3,745,849
Nouvelles Galles du Sud	871,024	183,458
Nouvelle-Zélande	6,313,776	1,352,436
Autres possessions britanniques	105,728	15,427
Etats-Unis	15,853,936	3,005,288
Russie	17,002,160	3,674,723
Suède	36,268,848	8,101,467
Norvège	1,912,400	400,346
Danemark	137,623,808	30,003,610
Allemagne	12,076,400	2,609,731
Hollande	26,260,528	5,629,400
Belgique	4,270,784	927,314
France	52,371,424	12,356,116
République Argentine	1,765,456	359,777
Autres pays étrangers	160,384	36,551
Total	340,224,416	74,675,905
Fromage, liv.		
Canada	138,241,264	12,601,265
Australasie—		
Nouvelle-Zélande	6,170,640	561,384
Autres possessions britanniques	171,696	13,870
Etats-Unis	65,092,944	6,005,646
Allemagne	57,344	5,611
Hollande	32,814,656	3,575,107
Belgique	3,504,144	381,493
France	5,115,712	679,055
Italie	148,736	19,048
Autres pays étrangers	69,664	5,850
Total	251,386,800	23,848,329
Œufs, douz.		
Canada	5,003,170	870,798
Autres possessions britanniques	269,310	40,987
Etats-Unis	477,030	78,339
Russie	24,061,680	3,066,253
Suède	194,450	29,229
Danemark	15,666,230	2,545,194
Allemagne	29,304,860	3,806,322
Hollande	321,230	49,678
Belgique	22,439,090	3,379,033
France	32,757,760	6,196,240
Portugal	538,060	91,542
Espagne	753,020	117,982
Maroc	527,800	73,195
Autres pays étrangers	135,820	20,534
Total	132,450,110	20,365,326

QUANTITÉS ET VALEUR DES ARTICLES IMPORTÉS À LA GRANDE-BRETAGNE—*Suite.*

Articles et pays de provenance.	Quantité.	Valeur.
		$
Lait condensé, liv.		
Possessions britanniques	81,984	5,967
Etats-Unis	1,562,736	151,967
Norvège	5,226,704	503,437
Allemagne	870,464	55,587
Hollande	24,403,792	1,755,662
Belgique	2,441,824	245,742
France	33,653,872	2,984,006
Autres pays étrangers	228,144	13,334
Total	68,469,520	5,695,712
Miel, liv.		
Possessions britanniques	225,232	16,658
Etats-Unis	793,744	53,596
Chili	691,824	35,210
Autres pays étrangers	526,400	37,110
Total	2,237,200	142,574
Peaux vertes, liv.		
Australasie	9,037,392	662,261
Cap de Bonne-Espérance	5,546,128	745,266
Bengale	10,801,504	1,082,493
Etablissement des Détroits	6,364,064	506,498
Autres possessions britanniques	7,453,824	718,228
Etats-Unis	6,356,336	560,951
Allemagne	8,258,096	762,062
Hollande	8,981,504	857,423
Belgique	14,690,704	2,009,909
France	7,109,536	719,464
Italie	8,853,376	1,018,526
République Argentine	3,099,600	321,385
Portugal	1,840,384	180,218
Autres pays étrangers	10,672,816	683,363
Total	109,065,264	10,828,047
Peaux de mouton, nombre.		
Cap de Bonne-Espérance	4,168,192	2,004,322
Natal	243,720	83,891
Aden	610,200	171,223
Indes anglaises orientales	70,730	35,517
Australasie—		
Australie Ouest	114,775	60,950
" Sud	1,061,035	584,063
Victoria	681,242	358,211
Nouvelles Galles du Sud	673,263	290,438
Queensland	489,815	237,094
Tasmanie	15,855	10,677
Nouvelle-Zélande	2,999,972	838,273
Iles Falkland	35,850	32,607
Autres possessions britanniques	3,458	2,647

QUANTITÉ ET VALEUR DES ARTICLES IMPORTÉS À LA GRANDE-BRETAGNE—*Suite.*

Articles et pays de provenance.	Quantité.	Valeur.
Peaux de mouton, nombre—Fin.		$
Etats-Unis	84,261	33,886
Russie	170,730	44,369
Danemark	78,846	83,840
Allemagne	148,426	66,352
Hollande	54,166	37,633
Belgique	25,550	11,154
France	56,950	26,747
Espagne	182,660	100, 94
Turquie	209,089	85,819
Afrique (est) (Portugaise)	230,480	101,621
Chine	31,140	32,178
Chili	70,600	37,225
Uraguay	93,338	48,180
République Argentine	606,314	494,580
Autres pays étrangers	153,977	59,369
Total	13,364,634	5,964,660
Sabots et cornes, liv.		
Australasie	2,759,680	120,104
Indes anglaises orientales	4,455,360	328,227
Autres possessions britanniques	1,001,280	84,529
Etats-Unis	1,137,920	52,673
France	835,520	83,531
Allemagne	315,840	25,190
Hollande	1,028,160	81,624
Belgique	672,000	29,843
Autres pays étrangers	2,096,640	86,203
Total	14,302,400	891,924
Suif et stéarine, liv.		
Indes anglaises orientales	810,320	43,318
Australasie—		
Australasie-Sud	3,218,208	146,482
Victoria	22,498 448	1,015,187
Nouvelles Galles du Sud	74,477,984	3,516,006
Queensland	24,619,392	1,192,411
Nouvelle-Zélande	21,819,504	976,799
Autres possessions britanniques	1,401,008	62,210
Etats-Unis	45,977,568	1,885,790
Russie	293,776	28,738
Allemagne	849,632	38,417
Hollande	1,819,888	127,356
Belgique	3,366,272	187,128
France	5,409,936	304,760
Chine	1,533,840	79,930
Uraguay	5,937,120	261,894
République Argentine	14,558,544	684,200
Autres pays étrangers	980,448	52,147
Total	229,571,888	10,602,773

QUANTITÉ ET VALEUR DES ARTICLES IMPORTÉS A LA GRANDE-BRETAGNE—*Suite.*

Articles et pays de provenance.	Quantité.	Valeur.
Soies de porc, liv.		£
Indes anglaises orientales	234,015	160,045
Hong-Kong	237,680	130,665
Etats-Unis	23,579	9,471
Russie	810,668	674,666
Allemagne	664,525	466,314
Hollande	310,390	332,350
Belgique	27,235	19,175
France	106,704	89,839
Chine	1,628,398	819,143
Autres pays étrangers	13,085	4,529
Total	4,056,279	2,706,197
Laine, liv.		
Cap de Bonne-Espérance	70,476,150	11,355,442
Natal	21,228,250	2,923,898
Bombay	40,056,340	5,313,797
Madras	545,280	20,265
Bengal	2,612,440	312,946
Etablissement des Détroits	139,300	18,999
Australasie—		
Australie-Ouest	11,550,190	1,653,231
" Sud	46,675,270	7,077,048
Victoria	82,370,220	15,950,325
Nouvelles Galles du Sud	163,717,080	27,950,386
Queensland	50,044,200	8,284,994
Tasmanie	5,639,920	1,048,581
Nouvelle-Zélande	117,648,300	22,299,660
Iles Falkland	4,091,200	657,627
Autres possessions anglaises	101,324	12,424
Etats-Unis	4,236,920	673,780
Russie	10,009,260	1,689,799
Danemark	1,120,832	196,589
Allemagne	3,105,128	563,852
Hollande	1,184,702	316,757
Belgique	11,391,012	2,779,894
France	20,280,339	3,987,907
Portugal	2,363,900	464,541
Espagne	851,332	97,718
Iles Canaries	91,380	13,879
Italie	559,550	70,994
Turquie	16,542,910	2,122,124
Egypte	3,145,630	516,066
Maroc	557,272	89,620
Perse	416,200	54,273
Chine	2,187,000	278,728
Pérou	2,698,128	409,909
Chili	6,324,690	859,464
Uraguay	1,963,320	283,007
République Argentine	7,239,648	1,054,013
Autres pays étrangers	410,556	61,414
Total	713,575,173	121,463,951

QUANTITÉ ET VALEUR DES ARTICLES IMPORTÉS À LA GRANDE-BRETAGNE—*Suite.*

Articles et pays de provenance.	Quantité.	Valeur.
		$
Fruits verts—Pommes, boiss.		
Australasie	158,652	393,543
Canada	2,642,168	3,145,141
Autres possessions britanniques	13,483	18,503
Etats-Unis	2,614,389	3,271,582
Allemagne	14,470	19,472
Hollande	52,005	67,968
Belgique	311,418	336,365
France	216,765	255,081
Portugal	146,012	181,697
Autres pays étrangers	7,594	12,123
Total	6,176,956	7,701,475
Cerises, boiss.		
Allemagne	40,740	72,825
Hollande	65,374	115,413
Belgique	27,359	41,401
France	85,894	285,308
Total	219,367	514,947
Raisins, boiss.		
Iles de la Manche	49,390	499.237
Autres possessions britanniques	9,812	32,777
Belgique	12.531	75,560
Portugal	126,122	154,162
Espagne	677,196	1,362,137
Autres pays étrangers	3,766	31,223
Total	883,244	2,155,096
Poires, boiss.		
Possessions britanniques	11,916	24,333
Etats-Unis	37,712	112,502
Hollande	47,717	68,941
Belgique	143,499	182,485
France	239,295	609,792
Autres pays étrangers	3,684	7,760
Total	483,823	1,005,813
Prunes, boiss.		
Possessions britanniques	958	11,937
Etats-Unis	2,729	15,388
Allemagne	154,620	200,166
Hollande	76,554	100,409
Belgique	78,571	117,438
France	246,773	731,114
Autres pays étrangers	40	221
Total	560,245	1,176,673

QUANTITÉ ET VALEUR DES ARTICLES IMPORTÉS À LA GRANDE-BRETAGNE—*Suite.*

Articles et pays de provenance.	Quantité.	Valeur.
Fruits, non désignés, boiss.		$
Iles de la Manche	6,596	45,445
Autres possessions britanniques	9,825	24,742
Etats-Unis	7,957	20,610
Allemagne	135,939	251,081
Hollande	131,159	231,074
Belgique	9,728	13,032
France	89,834	331,187
Portugal	12,137	22,581
Azores	63,168	299,062
Madères	44,092	106,424
Espagne	425,838	461,506
Iles Canaries	485,459	1,060,899
Autres pays étrangers	5,373	7,418
Total	1,427,105	2,875,061
Lin préparé et cru, liv.		
Nouvelle-Zélande	340,480	18,537
Etats-Unis	313,600	17,179
Russie	127,892,800	7,748,128
Allemage	2,470,720	170,061
Hollande	5,333,440	654,839
Belgique	33,228,160	4,836,342
France	378,560	51,017
Turquie	495,040	30,071
Autres pays étrangers	8,960	488
Total	170,461,760	13,526,662
Grains et produits de—Orge, boiss.		
Canada	277,200	161,165
Autres possessions britanniques	5,366	5,524
Etats-Unis	7,564,433	4,413,969
Russie	21,572,600	9,871,250
Danemark	809,013	587,061
Allemagne	958,141	704,431
Hollande	338,050	274,339
France	467,600	338,690
Italie	45,500	24,479
Territoires autrichiens	293,533	212,736
Bulgarie	59,033	27,643
Roumanie	6,942,366	3,423,992
Turquie	8,588,440	4,840,941
Egypte	301,933	203,957
Tripoli	1,525,767	967,975
Perse	76,766	30,792
Chili	2,586,500	1,678,294
Autres pays étrangers	35,064	19,140
Total	52,447,085	27,786,384
Grains et produits de—Fèves, boiss.		
Canada	19,357	21,102
Nouvelle-Zélande	25,946	22,766
Russie	111,701	83,809

QUANTITÉ ET VALEUR DES ARTICLES IMPORTÉS À LA GRANDE-BRETAGNE—*Suite.*

Articles et pays de provenance.	Quantité.	Valeur.
Grains et produits de—Fèves, bois.—Suite.		$
Suède	38,808	28,665
Allemagne	591,027	466,489
Hollande	68,074	55,777
Portugal	184,426	89,868
Italie	127,157	85,789
Turquie	1,740,965	1,109,868
Egypte	2,289,859	1,667,018
Maroc	585,946	436,497
Autres pays étrangers	8,982	7,782
Total	5,792,248	4,075,430
Farine, barils.		
Canada	1,081,600	3,973,570
Autres possessions britanniques	840	2,448
Etats-Unis	8,906,856	33,028,120
Russie	8,450	24,513
Danemark	5,661	25,750
Allemagne	114,682	321,010
Hollande	7,537	28,105
Belgique	36,506	148,891
France	962,858	3,544,150
Territoires autrichiens	777,448	3,739,498
République Argentine	32,760	57,052
Autres pays étrangers	4,114	15,875
Total	11,939,312	44,[illegible]982
Avoine, boiss.		
Canada	2,575,012	915,507
Nouvelle-Zélande	260,235	153,490
Etats-Unis	14,996,470	5,118,284
Russie	33,675,106	11,906,923
Suède	2,656,376	1,084,405
Allemagne	1,403,953	529,508
Hollande	718,941	302,439
Roumanie	83,012	31,147
Turquie	1,427,473	477,220
République Argentine	49,082	17,120
Autres pays étrangers	87,097	32,033
Total	57,932,757	20,568,076
Farine d'avoine, barils.		
Canada	63,313	267,569
Etats-Unis	245,302	1,335,253
Autres pays étrangers	2,045	7,879
Total	310,660	1,610,701
Pois, boiss.		
Canada	1,940,194	1,479,705
Bombay	7,840	8,098
Bengal	617,381	395,081

QUANTITE ET VALEUR DES ARTICLES IMPORTÉS À LA GRANDE-BRETAGNE—*Suite.*

Articles et pays de provenance.	Quantité.	Valeur.
		£
Pois, boiss.—Suite.		
Australasie	72,371	70,567
Russie	1,876,709	1,254,982
Allemagne	173,022	144,773
Hollande	194,413	209,554
Etats-Unis	714,429	555,292
Autres pays étrangers	38,467	31,434
Total	5,634,826	4,149,486
Blé, boiss.		
Canada	6,753,413	5,316,211
Victoria, Australie	12,133	10,123
Bombay	3,808,821	2,940,328
Bengal	135,333	101,786
Etats-Unis	57,297,150	47,230,757
Russie	32,184,320	25,244,568
Allemagne	1,928,099	1,711,904
Bulgarie	1,993,413	1,765,802
Roumanie	10,082,427	8,254,694
Turquie	3,603,413	2,941,827
Chili	3,614,053	2,895,647
République Argentine	9,198,187	7,009,557
Autres pays étrangers	104,401	81,209
Total	130,715,163	105,504,413
Seigle, boiss.		
Canada	238,320	141,002
Etats-Unis	524,000	348,103
Russie	746,400	383,527
Allemagne	83,080	49,032
Roumanie	363,800	217,326
Allemagne	9,800	6,166
Total	1,965,400	1,145,156
Sarrasin, boiss.		
Possessions britanniques	18,993	11,597
Russie	54,133	28,446
France	229,427	128,037
Autres pays étrangers	16,078	8,872
Total	318,631	176,952
Farine de blé-d'inde, boiss.		
Canada	5,766,800	2,624,131
Autres possessions britanniques	57,400	35,940
Russie	2,571,000	1,321,261
Allemagne	37,200	2[illegible],039
Roumanie	7,636,000	3,504,059
Egypte	127,200	53,558
Etats-Unis	54,854,600	24,587,879
Uraguay	251,080	114,240
République Argentine	32,215,800	13,573,785
Autres pays étrangers	27,120	16,464
Total	103,544,200	45,856,356

QUANTITÉ ET VALEUR DES ARTICLES IMPORTÉS À LA GRANDE-BRETAGNE—*Suite.*

Articles et pays de provenance.	Quantité.	Valeur.
Farine de blé-d'inde, boiss.		$
Canada	347	492
États-Unis	205,553	598,546
Autres pays étrangers	235	1,085
Total	206,135	600,123
Farine, non désignée, liv.		
Canada	3,197,936	27,716
Autres possessions britanniques	34,720	549
États-Unis	21,514,080	214,445
Russie	2,021,280	25,516
Allemagne	6,615,168	79,161
France	3,058,720	33,794
Chili	9,984,800	82,363
République Argentine	12,007,520	94,841
Autres pays étrangers	1,570,240	19,960
Total	60,104,464	578,345
*Foin, tonnes.**		
Canada	2,308	44,579
Malte	7	102
États-Unis	5,939	99,655
Norvège	3,926	77,507
Danemark	3,118	49,353
Allemagne	10,205	166,255
Hollande	40,127	633,815
Belgique	10,989	169,302
France	20,540	325,210
Algérie	5,964	90,919
République Argentine	2,440	35,605
Autres pays étrangers	2,424	37,039
Total	107,987	1,729,341
Houblon, liv.		
Canada	94,640	9,548
États-Unis	15,212,064	1,795,148
Allemagne	1,457,232	241,980
Hollande	2,230,144	302,580
Belgique	3,694,208	482,735
France	447,552	42,593
Autres pays étrangers	52,752	4,448
Total	23,188,592	2,879,032
Tourteaux oléagineux, liv.		
Canada	8,592,640	103,568
Bombay	7,087,360	81,795
Bengal	7,990,080	94,403
Nouvelle-Zélande	118,720	1,411
États-Unis	241,601,920	2,611,492

*Tonne=2,240 liv.

QUANTITÉS ET VALEUR DES PRINCIPAUX PRODUITS IMPORTÉS A LA GRANDE-BRETAGNE—*Suite.*

Articles et pays de provenance.	Quantité.	Valeur.
Tourteaux oléagineux, liv.—Suite.		£
Russie	123,282,880	1,482,308
Allemagne	84,313,600	1,013,994
France	4,641,280	80,709
Espagne	6,594,560	78,145
République Argentine	2,573,760	27,832
Autres pays étrangers	7,351,680	83,498
Total	494,148,480	5,659,155
Graines, trèfle et herbe, liv.		
Canada	929,712	87,663
Nouvelle-Zélande	3,991,232	385,343
Autres possessions britanniques	7,840	857
Etats-Unis	10,992,128	972,369
Allemagne	11,161,360	1,088,162
Hollande	1,683,696	106,390
Belgique	1,428,560	116,051
France	14,630,560	1,051,176
Autres pays étrangers	604,016	29,540
Total	45,429,104	3,837,551
Graines de lin, boiss.		
Canada	28,600	32,034
Bombay	720,904	758,350
Bengale	5,134,744	5,019,699
Autres possessions britanniques	4,440	6,103
Etats-Unis	1,997,456	1,838,276
Russie	5,625,688	5,101,625
Allemagne	464,896	422,704
Hollande	151,600	221,569
Belgique	8,624	19,875
France	53,352	44,641
Italie	18,456	20,245
Turquie	298,704	301,845
République Argentine	6,075,440	5,683,902
Autres pays étrangers	48,008	46,155
Total	20,630,912	19,577,023
Oignons, boiss.		
Malte	69,173	39,459
Autres possessions britanniques	2,994	1,689
Allemagne	474,696	280,734
Hollande	1,581,386	713,312
Belgique	304,399	138,490
France	467,387	241,908
Portugal	261,113	185,985
Espagne	1,811,417	1,066,408
Egypte	1,094,077	637,494
Autres pays étrangers	20,263	13,339
Total	6,086,905	3,318,818

QUANTITÉS ET VALEUR DES PRINCIPAUX PRODUITS IMPORTÉS À LA GRANDE-BRETAGNE—*Fin.*

Articles et pays de provenance.	Quantité.	Valeur.
Pommes de terre, bois.		$
Iles de la Manche	2,325,096	2,742,668
Autres possessions britanniques	76,853	85,293
Allemagne	32,474	15,612
Hollande	90,268	57,159
France	1,403,513	1,165,951
Portugal	43,476	46,569
Iles Canaries	188,516	273,618
Autres pays étrangers	29,744	31,942
Total	4,189,970	4,418,812
Légumes, non désignés.		
Canada		94,715
Iles de la Manche		1,497,843
Autres possessions britanniques		5,436
Etats-Unis		316,358
Danemark		36,027
Allemagne		125,254
Hollande		590,176
Belgique		41,337
France		1,934,145
Portugal		60,293
Madère		29,877
Espagne		482,481
Iles Canaries		799,515
Italie		208,605
Autres pays étrangers		30,402
Total		6,252,464

Les tableaux suivants font voir l'importance et l'accroissement de l'exportation des produits de l'industrie laitière en Canada (année finissant le 30 juin) :—

PUISSANCE DU CANADA—EXPORTATIONS DES PRODUITS DE L'INDUSTRIE LAITIÈRE—PRODUCTION DOMESTIQUE.

BEURRE.

ANNÉE.	Quantité.	Valeur.	A la Grande-Bretagne.	Aux Etats-Unis.	En France.	En Allemagne	Aux autres pays étrangers.	Provinces de l'A. B.N.	Aux Indes anglaises.
	Liv.	$	$	$	$	$	$	$	$
1868	10,649,733	1,698,042	534,707	1,015,702	.....	1,496	14,870	95,777	26,986
1869	10,853,268	2,342,270	1,367,724	772,063	.....	.....	18,226	159,518	24,739
1870	12,260,887	2,353,570	1,449,428	712,244	.....	.....	21,875	134,199	35,824
1871	15,439,291	3,065,234	1,928,731	909,750	.....	.....	32,242	147,577	46,934
1872	19,068,448	3,612,679	2,719,118	634,239	.....	.....	48,094	167,349	43,879
1873	15,208,633	2,808,979	1,835,844	748,875	.....	.....	41,895	151,286	31,079
1874	12,233,046	2,620,305	1,743,333	712,002	.....	200	30,965	119,909	13,896
1875	9,268,044	2,337,324	1,668,524	353,987	.....	.....	46,884	244,059	23,870

EXPORTATIONS DES PRODUITS DE L'INDUSTRIE LAITIÈRE—PRODUCTION DOMESTIQUE—*Suite.*

BEURRE—*Fin.*

ANNÉE.	Quantité.	Valeur.	A la Grande-Bretagne.	Aux Etats-Unis.	En France.	En Allemagne	Aux autres pays étrangers.	Provinces de l'A. B. N.*	Aux Indes anglaises.
	Liv.	$	$	$	$	$	$	$	$
1876..	12,250,066	2,540,894	1,975,995	339,317	.....	.....	36,459	181,111	8,102
1877..	14,691,789	3,073,409	2,746,630	65,773	.....	.....	24,915	222,244	13,847
1878..	13,006,626	2,382,237	2,048,898	140,932	.....	.....	26,313	160,567	5,587
1879..	14,307,977	2,101,897	1,891,611	37,577	.....	1,010	26,489	140,968	4,242
1880..	18,535,302	3,058,069	2,756,064	111,158	.....	.....	24,710	163,290	2,847
1881..	17,649,491	3,573,034	3,333,419	58,522	.....	.....	30,574	143,935	6,584
1882..	15,161,839	2,936,150	2,195,127	529,169	.....	.....	32,052	169,270	10,538
1883..	8,106,447	1,705,817	1,330,585	206,154	.....	.....	29,446	131,341	8,291
1884..	8,075,537	1,612,481	1,395,652	46,618	.....	.....	16,455	151,224	2,532
1885..	7,330,788	1,430,905	1,212,768	16,695	.....	15,172	21,473	161,862	2,835
1886..	4,668,741	832,355	652,863	17 545	.....	.....	17,577	142,485	1,885
1887..	5,485,509	979,126	757,261	17,207	.....	.....	23,789	180,238	631
1888..	4,415,381	798,673	614,214	13,168	.....	.....	5,226	164,329	1,436
1889..	1,780,765	331,958	174,027	7,879	.....	.....	22,921	124,349	2,782
1890..	1,951,585	340,131	184,105	5,059	.....	.....	20,342	119,989	1,636
1891..	3,768,101	602,175	440,060	10,054	.....	20,447	24,021	101,649	5,944
1892..	5,736,696	1,056,058	877,455	6,038	.....	5,160	27,207	133,770	6,428
1893..	7,036,013	1,296,814	1,118,614	7,539	.....	1,175	35,042	127,412	7,032
1894..	5,534,621	1,095,588	936,422	6,048	1,125	.....	28,560	109,263	14,170
1895..	3,650,258	697,476	536,797	5,365	.....	267	35,028	108,439	11,580
1896..	5,889,241	1,052,089	893,053	2,729	.....	9,370	34,299	105,472	7,166
1897..	11,453,351	2,089,173	1,912,389	6,233	.....	8,513	33,490	115,754	12,794

FROMAGE.

1868..	6,141,570	620,543	548,574	68,784	.....	.....	891	1,954	340
1869..	4,503,370	549,572	543,524	3,394	.....	.....	310	1,290	1,054
1870..	5,827,782	674,486	667,541	2,872	.....	.....	1,044	2,744	285
1871..	8,271,439	1,109,906	1,099,052	8,413	.....	.....	272	1,892	277
1872..	16,424,025	1,840,284	1,817,857	12,829	.....	.....	3,758	2,332	3,908
1873..	19,483,211	2,280,412	2,207,779	63,727	.....	.....	1,119	6,826	961
1874..	24,050,982	3,523,201	3,348,840	137,143	.....	.....	252	36,379	587
1875..	32,342,030	3,886,226	3,681,296	198,878	.....	.....	708	4,658	686
1876..	35,024,090	3,751,268	3,639,629	104,403	.....	.....	1,077	5,074	1,085
1877..	35,930,524	3,748,575	3,447,310	295,294	.....	.....	651	4,573	747
1878..	38,054,294	3,997,521	3,801,643	186,530	.....	.....	438	8,267	643
1879..	46,414,035	3,790,300	3,589,317	188,317	.....	.....	784	11,149	733
1880..	40,368,679	3,893,366	3,772,769	114,507	.....	.....	170	5,710	210
1881..	49,255,523	5,510,443	5,471,362	28,500	.....	.....	14	10,027	540
1882..	50,807,049	5,500,868	5,571,076	18,436	.....	.....	242	8,196	2,318
1883..	58,041,387	6,451,870	6,409,859	24,468	.....	.....	202	15,180	1,863
1884..	69,755,423	7,251,989	7,207,425	24,866	.....	.....	18[illegible]	19,248	262
1885..	79,655,367	8,265,240	8,178,953	86,978	.....	.....	205	15,899	1,597
1886..	78,112,927	6,754,626	6,729,134	15,478	80	90	156	9,129	549
1887..	73,604,448	7,108,978	7,065,983	30,667	.....	.....	211	11,982	165
1888..	84,173,267	8,928,242	8,834,997	83,153	5	.....	828	9,087	172
1889..	88,534,887	8,915,684	8,871,205	31,473	.....	.....	1,582	11,208	216
1890..	94,260,187	9,372,212	9,349,731	6,425	.....	370	2,154	12,777	755
1891..	106,202,140	9,508,900	9,481,373	13,485	.....	.....	1,954	9,104	2,884
1892..	118,270,052	11,652,412	11,593,690	39,558	2	.....	2,124	12,942	4,096
1893..	133,946,365	13,407,4[illegible]	13,360,237	23,578	.....	.....	2,689	18,669	2,297
1894..	154,977,480	15,488,391	15,439,108	9,552	.....	173	3,036	21,948	14,284
1895..	146,004,650	14,253,002	14,229,[illegible]05	5,958	.....	16	5,463	9,785	12,175
1896..	164,689,123	13,956,771	13,924,672	10,359	299	.....	4,861	7,509	8,871
1897..	164,220,699	14,676,239	14,645,859	4,486	94	24	5,365	11,954	8,457

* De 1874 à 1897 inclusivement, seulement que Labrador et Terreneuve.

Quantités et valeur du fromage et du beurre exportés des Etats-Unis durant les années 1868 à 1897.

(Chiffres tirés des rapports des Etats-Unis.)

Année.	Fromage exporté des Etats-Unis.		Beurre exporté des Etats-Unis.	
	Quantité.	Valeur.	Quantité.	Valeur.
	Liv.	$	Liv.	$
1868	51,097,203	7,010,424	2,0[illegible]1,873	582,745
1869	39,960,367	6,437,866	1,824,332	484,094
1870	57,296,327	8,881,934	2,019,288	592,229
1871	63,698,867	8,752,990	3,905,043	853,096
1872	66,204,025	7,752,918	7,746,261	1,498,812
1873	80,366,540	10,498,010	4,518,844	952,979
1874	90,611,077	11,898,995	4,367,983	1,092,381
1875	101,010,853	13,659,603	[illegible],360,827	1,506,986
1876	98,676,264	12,270,083	4,644,894	1,109,496
1877	107,364,666	12,700,027	21,527,242	4,442,616
1878	123,783,736	14,103,529	21,837,117	3,931,822
1879	141,654,474	12,579,968	38,248,016	5,421,205
1880	127,553,907	12,171,720	39,236,658	6,690,687
1881	147,995,614	16,380,248	31,[illegible]30,500	6,256,024
1882	127,989,782	14,058,975	14,7[illegible]4,305	2,804,570
1883	99,220,467	11,134,526	12,3[illegible]8,641	2,290,665
1884	112,869,575	11,663,713	20,627,374	3,750,771
1885	111,992,990	10,444,409	21,683,148	3,643,646
1886	91,877,235	7,662,145	18,953,900	2,958,457
1887	81,255,994	7,594,633	12,531,171	1,983,698
1888	88,008,458	8,736,304	10,455,451	1,884,908
1889	84,999,828	7,889,671	15,504,517	2,568,769
1890	95,376,053	8,591,042	29,748,042	4,187,489
1891	82,133,876	7,405,376	15,187,114	2,197,106
1892	82,100,221	7,676,657	15,047,246	2,445,878
1893	81,350,923	7,624,648	8,920,167	1,672,690
1894	73,852,134	7,180,331	11,812,092	2,077,608
1895	60,448,421	5,497,539	5,598,812	915,533
1896	36,777,291	3,091,914	19,373,913	2,937,203
1897	50,944,617	4,636,063	31,345,224	4,493,364

Exportés aux principaux pays en 1897.

Royaume-Uni	40,660,737	3,701,536	20,022,410	2,995,036
Canada	8,467,751	714,667	1,674,330	258,433
Indes anglaises orientales	884,504	111,671	1,824,970	260,617

Quantités et valeur du fromage et du beurre importés dans la Grande-Bretagne durant les années civiles de 1885 à 1897.

Année finissant le 31 décembre.	Importations du fromage dans la Grande-Bretagne.		Importations du Beurre dans la Grande-Bretagne.	
	Quantité.	Valeur.	Quantité.	Valeur.
	Liv.	$	Liv.	$
1885	205,389,184	19,804,141	268,953,776	56,275,749
1886	194,307,680	18,840,614	172,879,392	39,621,665
1887	205,720,368	21,969,991	169,471,008	38,983,820
1888	214,772,992	22,125,852	187,200,496	43,376,819
1889	213,695,888	21,856,054	215,918,304	49,857,229
1890	240,136,288	24,212,318	227,104,304	51,581,060
1891	228,628,400	23,425,233	239,187,984	56,410,424
1892	250,675,504	26,361,682	244,497,008	58,230,591
1893	232,675,744	25,116,467	260,677,088	62,067,485
1894	253,808,240	26,644,708	288,381,520	65,489,268
1895	238,987,728	22,752,209	316,474,144	69,326,786
1896	251,386,800	23,848,329	340,224,416	74,675,905
1897	291,555,936	28,642,869	360,393,824	77,462,329

Quantité et valeur du lait condensé importé dans la Grande-Bretagne durant les années civiles de 1888 à 1897.

Année.	Quantité.	Valeur.
	Liv.	$
1888	42,279,840	3,575,406
1889	40,787,040	3,430,264
1890	48,891,120	4,125,108
1891	53,359,920	4,380,827
1892	53,913,888	4,527,402
1893	56,112,560	4,914,141
1894	59,300,080	5,252,277
1895	6,084,128	5,273,320
1896	68,469,520	5,695,712
1897	85,819,888	6,853,294

Des principaux pays où importés, 1896.

Pays.	Quantité.	Valeur.
	Liv.	$
France	33,653,872	2,984,006
Hollande	24,403,792	1,735,662
Norvège	5,226,704	503,437
Belgique	2,441,824	245,742
Etats-Unis	1,562,736	151,967
Autres pays	1,180,592	74,898
Total	68,469,520	5,695,712

MINÉRAUX.

Production des principaux minéraux du Canada, 1886 à 1897 (années civiles).

MINÉRAUX MÉTALLIQUES.

Année civile.	Cuivre.		Or.		Minerai de fer.		Plomb.	
	Quantité.	Valeur.	Quantité.	Valeur.	Quantité.	Valeur.	Quantité.	Valeur.
	liv.	$	onces.	$	*a* tonnes	$	liv.	$
1886	3,505,000	385,550	66,061	1,365,496	69,708	126,982	.....	.....
1887	3,260,424	366,798	59,884	1,237,804	76,330	146,197	204,800	9,126
1888	5,562,864	927,107	53,150	1,098,610	78,587	152,068	674,500	29,813
1889	6,809,752	936,341	62,658	1,295,159	84,181	151,640	165,100	6,488
1890	6,013,671	947,153	55,625	1,149,776	76,511	155,380	105,000	4,704
1891	8,928,921	1,149,598	45,022	930,614	68,979	142.005	88,665	3,857
1892	7,087,275	818,580	43,908	907,601	103,248	263,866	808,420	33,064
1893	8,109,856	871,809	47,247	976,603	125,602	299,368	2,135,023	79,636
1894	7,737,016	739,659	54,605	1,128,688	109,991	226,611	5,703,222	187,636
1895	8,789,162	945,714	92,485	1,911,676	102,797	238,070	16,461,794	531,716
1896	9,393,012	1,021,960	134,498	2,780,086	91,906	191,557	24,199,977	721,159
1897*	13,300,802	1,501,660	.....	6,190,000	71,451	178,716	39,018,219	1,396,853

	Nickel.		Argent.		Platine.		Autres métalliques.	Total métalliques.
	liv.	$	onces.	$	onces.	$	$	$
1886	.....	.....	210,141	209,090	.....	.....	†31,490	2,118,608
1887	.....	.....	349,330	341,645	1,400	5,600	†10,860	2,118,120
1888	.....	.....	395,377	371,654	1,500	6,000	† 3,696	2,588,948
1889	830,477	498,286	383,318	358,785	1,000	3,500	† 1,100	3,251,299
1890	1,435,742	933,232	400,687	419,118	.....	4,500	† 625	3,614,488
1891	4,626,627	2,775,976	414,523	409,549	.....	10,000	† 60	5,421,659
1892	2,413,717	1,399,956	310,651	272,130	.....	3,500	.....	3,698,697
1893	3,982,982	2,071,151	422,158	330,128	.....	1,800	.....	4,630,495
1894	4,907,430	1,870,958	847,697	534,049	.....	950	.....	4,688,551
1895	3,888,525	1,360,984	1,775,683	1,159,166	.....	3,800	‡ 2,343	6,153,469
1896	3,397,113	1,188,990	3,205,343	2,149,503	.....	750	‡ 1,940	8,055,945
1897*	3,997,647	1,399,176	5,558,446	3,322,905	.....	6,600	‡ 324	13,996,234

MINÉRAUX NON-MÉTALLIQUES.

	Asbeste.		Houille.		Coke.		Pierre meulière.	
	a tonnes.	$	*a* tonnes.	$	*a* tonnes.	$	*a* tonnes.	$
1886	3,458	206,251	2,116,653	3,739,840	35,396	101,940	4,000	46,545
1887	4,619	226,976	2,429,330	4,388,206	40,428	135,951	5,292	64,008
1888	4,404	255,007	2,602,552	4,674,140	45,373	134,181	5,764	51,129
1889	6,113	426,554	2,658,303	4,894,287	54,539	155,043	3,404	30,863
1890	9,860	1,260,240	3,084,682	5,676,247	56,450	166,298	4,884	42,340
1891	9,279	999,878	3,577,749	7,019,425	57,084	175,592	4,479	42,587
1892	6,082	390,462	3,287,745	6,363,757	56,135	160,249	5,283	51,187
1893	6,331	310,156	3,783,499	7,359,080	61,078	161,790	4,600	38,379
1894	7,630	420,825	3,847,070	7,429,468	58,044	148,551	3,757	32,717
1895	8,756	368,175	3,478,344	6,739,153	53,356	143,047	3,475	31,032
1896	12,250	429,856	3,745,716	7,226,462	49,619	110,257	3,713	33,310
1897*	25,262	324,700	3,876,201	7,286,257	78,811	209,920	.....	40,000

* Sujet à revision. † Antimoine. ‡ Mercure. *a* Une tonne = 2,000 livres.

MINÉRAUX NON-MÉTALLIQUES—*Suite.*

Année civile.	Graphite.		Gypse.		Chaux comme fondant.		Minerai de manganèse.	
	Quantité.	Valeur.	Quantité.	Valeur.	Quantité.	Valeur.	Quantité.	Valeur.
	a tonnes	$	*a* tonnes	$	*a* tonnes	$	*a* tonnes	$
1886	500	4,000	162,000	178,742	.....	.....	1,789	41,499
1887	300	2,400	154,008	157,277	17,171	17,500	1,245	43,658
1888	150	1,200	175,887	179,393	16,857	16,533	1,801	47.944
1889	242	3,160	213,273	205,108	22,122	21,909	1,455	32,737
1890	175	5.200	226,509	194,033	18,478	18,361	1,328	32,550
1891	260	1,560	203,605	206,251	11,376	11,547	255	6,694
1892	167	3,763	241,048	241,127	22,967	21,492	115	10,250
1893	.....	.....	192,568	196,150	27,797	27,519	213	14,578
1894	69	223	223,631	202,031	35,101	34,347	74	4,180
1895	220	6,150	226,178	202,608	34,579	32,916	125	8,464
1896	139	9,455	207,032	178,061	37,462	36,140	123	3,975
1897*	.....	†	239,691	244,531	.....	40,000	.....	†

	Mica.		Ocre.		Eau minérale.		Sable à moule.	
	liv.	$	*a* tonnes	$	galls.	$	*a* tonnes	$
1886	20,361	29,008	350	2,350	.....	.....	.....	.....
1887	22,083	29,816	485	3,733	.....	.....	160	800
1888	29,025	30,207	397	7,900	124,850	11,456	169	845
1889	36,529	28,718	794	15,280	424,600	37,360	170	850
1890	770,959	68,074	275	5,125	561,165	66,031	320	1,410
1891	.....	71,510	900	17,750	427,485	54,268	230	1,000
1892	.....	104,745	390	5,800	640,380	75,348	345	1,380
1893	.....	75,719	1,070	17,710	725,096	108,347	4,370	9,086
1894	.....	45,581	611	8,690	767,460	110,040	6,214	12,428
1895	.....	65,000	1,339	14,600	739,382	126,048	6,765	13,530
1896	.....	60,000	2,362	16,045	706,372	111,736	5,739	11,478
1897*	.....	75,000	3,905	23,560	.....	140,000	5,485	10,931

	Gaz naturel.		Pétrole.		Phosphate.		Pyrites.	
		$	brls.	$	*a* tonnes	$	*a* tonnes	$
1886	.....	.....	584,061	525,655	20,495	304,338	42,906	193,077
1887	.....	.....	713,728	556,708	23,690	319,815	38,043	171,194
1888	.....	.....	695,203	713,695	22,485	242.285	63,479	285,656
1889	.....	.....	704,690	653,600	30,988	316,662	72,225	307.292
1890	.....	.....	795,030	902,734	31,753	361,045	49,227	123,067
1891	.....	.....	755,298	1,010,211	23,588	241,603	67,731	203,193
1892	.....	150,000	779,753	984,438	11,932	157,424	59,770	179,310
1893	.....	366,233	798,406	874,255	8,198	70,942	58,542	175,626
1894	.....	313,754	829,104	835,322	6,861	41,166	40,527	121,581
1895	.....	423,032	726,138	1,086,738	1,822	9,565	34,198	102,594
1896	.....	276,301	726,822	1,155,647	570	3,420	33,715	101,155
1897*	.....	325,873	709,857	1,011,546	908	3,984	38,910	116,730

* Sujet à revision.
a Une tonne = 2,000 livres.
† Minéraux (divers) inclus.

MINÉRAUX NON-MÉTALLIQUES—*Suite.*

Calendar Year.	Sel.		Briques.		Pierre de construction.		Ciment.	
	Quantité.	Valeur.	Quantité.	Valeur.	Quantité.	Valeur.	Quantité.	Valeur.
	a tonnes	$	M.	$	ver. cub.	$	brls.	$
1886 ...	62,359	227,195	139,345	873,600	165,777	642,509	.....	.....
1887....	60,173	166,394	181,581	986,680	262,592	552,267	69,843	81,909
1888....	59,070	185,460	165,818	1,036,746	411,570	641,712	50,668	35,593
1889....	32,832	129,547	200,561	1,273,884	341,337	913,691	90,474	69,790
1890....	43,754	198,857	211,727	1,266,982	382,563	964,783	102,216	92,405
1891....	45,021	161,179	176,533	1,061,536	187,685	708,736	93,473	108,561
1892....	45,486	162,041	202,147	1,251,934	.....	609,827	117,408	147,663
1893....	62,324	195,926*	290,000	1,800,000	.....	1,100,000	158,597	194,015
1894 ...	57,199	170,687	.....	1,800,000	.....	1,200 000	108,142	144,637
1895....	52,376	160,455	308,836	1,670,000	.....	1,095,000	128,294	173,675
1896....	43,960	169,693	.....	1,600,000	.....	1,000,000	149,090	201,651
1897*...	.....	190,000	.....	†	.....	†	205,213	275,273

	Dalles.		Granit.		Chaux.		Sable et gravier.	
	pds car.	$	*a* tonnes	$	boiss.	$	*a* tonnes	$
1886....	70,000	7,875	6,062	63,309	1,535,950	283,755	124,865	24,226
1887....	116,000	11,600	21,217	142,506	2,269,087	394,859	180,860	30,307
1888....	64,800	6,580	21,352	147,305	2,216,764	339,951	260,929	38,398
1889....	14,000	1,400	10,197	79,624	2,948,249	362,848	283,044	52,647
1890....	17,865	1,643	13,307	65,985	2,501,079	412,308	342,158	65,518
1891....	27,300	2,721	13,637	70,056	1,829,824	251,215	243,724	59,501
1892....	13,700	1,869	24,302	89,326	2,260,640	411,270	297,878	85,329
1893....	40,500	3,487	22,521	94,393	6,750,000	900,000	329,116	121,795
1894....	152,700	5,298	16,392	109,936	.....	900,000	324,656	86,940
1895....	80,005	6,687	19,238	84,838	5,225,000	700,000	277,162	118,359
1896....	.....	6,710	18,717	106,709	.....	650,000	224,769	80,110
1897....	.....	7,190	.....	75,000	.....	†	.....	†

	Tuyaux d'égouts.	Ardoise.		Tuiles.		Divers minéraux	Total non-métalliques	Minéraux non spécifiés.
	$	*a* tonnes	$	M.	$	$	$	$
1886....	.....	5,345	64,675	12,416	142,617	149,641	7,852,647	250,000
1887....	.....	7,357	89,000	14,658	230,068	193,944	8,997,585	250,000
1888....	266,320	5,314	90,689	7,518	114,057	86,220	9,640,602	250,000
1889....	.....	6,935	119,160	10,526	134,265	246,335	10,512,614	250,000
1890....	348,000	6,368	100,250	10,521	140,877	318,502	12,898,865	250,000
1891....	227,300	5,000	65,000	11,839	141,399	384,684	13,304,957	250,000
1892....	367,660	5,180	69,070	15,689	190,857	392,142	12,679,720	250,000
1893 ...	350,000	7,112	90,825	10,000	200,000	288,576	15,144,587	250,000
1894 ...	250,325	.....	75,550	.....	200,000	291,029	14,995,306	250,000
1895....	257,045	.....	58,900	19,200	210,000	403,339	14,311,850	250,000
1896....	153,875	.....	53,370	.....	225,000	293,464	14,303,880	250,000
1897*...	164,250	.....	42,800	.....	†	‡3,935,394	14,542,939	250,000

* Sujet à revision. *a* Une tonne = 2,000 livres. † Minéraux (divers) inclus.
‡ Voyez la note marquée (†.)

Nous donnons ci-après un état de la production minérale du Canada, publié par le service géologique.

Produits.		1896.		*1897.	
		Quantité.	Valeur.	Quantité.	Valeur.
			$		$
Asbestes	tonnes.	12,250	429,856	25,262	324,700
Baryte	"	145	715	571	3,060
†Briques	1,000	.....	1,600,000	.....	‖
†Pierre de construction	vgs c.	.....	1,000,000	.....	‖
Ciment	brls.	149,090	201,651	205,213	275,273
Chromite	tonnes.	2,342	27,004	2,637	32,474
Houille	"	3,745,716	7,226,462	3,876,201	7,286,257
Coke	"	49,619	110,257	78,811	209,920
Cuivre	liv.	9,393,012	1,021,960	13,300,802	1,501,660
Argile réfractaire	tonnes.	842	1,805	1,923	5,759
Dalles	pd c.	.....	6,710	.....	7,190
Or	oz.	134,498	2,780,086	.....	6,190,000
Granit	tonnes.	18,717	106,709	.....	75,000
Graphite	"	139	9,455	.....	‖
Pierres meulières	"	3,713	33,310	.....	40,000
Gypse	"	207,032	178,061	239,691	244,531
Minerai de fer	"	91,906	191,557	71,451	178,716
Plomb	liv.	24,199,977	721,159	39,018,219	1,396,853
†Chaux	boiss.	.....	650,000	.....	‖
Calcaire emp. comme fond	tonnes.	37,462	36,140	.....	40,000
Manganèse	"	‡123½	3,975	.....	‖
Marbre	"	224	2,465	.....	.....
Mercure	"	4,437	1,940	688	324
Mica	$	.....	60,000	.....	75,000
Feldspath	tonnes.	‡972	2,583	1,275	3,506
Eaux minérales	galls.	706,372	111,736	.....	140,000
Sable à moules	tonnes.	5,739	11,478	5,485	10,931
Gaz naturel	$	.....	276,301	.....	325,873
Nickel	liv.	3,397,113	1,188,990	3,997,647	1,399,176
Ocres	tonnes.	2,362	16,045	3,905	23,560
Pétrole (brls de 35 gal. imp.)	brls.	726,822	1,155,647	709,857	1,011,546
Phosphate	tonnes.	570	3,420	908	3,984
Platine	oz.	.....	750	.....	6,600
†Poterie	$	.....	163,427	.....	125,000
Pyrites	tonnes.	33,715	101,155	38,910	116,730
Quartz	"	10	50	.....	.....
Ciment pour toitures	"	86	430	.....	.....
Sel	"	43,960	169,693	.....	190,000
Sable et gravier	"	224,769	80,110	.....	‖
Tuyaux d'égouts	$	.....	153,875	.....	164,2 0
Argent	oz.	3,205,343	2,149,503	5,558,446	3,322,905
Ardoise	tonnes.	.....	53,370	.....	42,800
Tale	"	410	1,230	.....	‖
Terr cuite	$	.....	83,855	.....	155,595
†Tuiles	1,000	.....	225,000	.....	‖
Tripoli	tonnes.	664	9,960	.....	‖
Valeur approximative des produits minéraux non rapportés	$	.....	250,000	.....	250,000
Total	$	.....	22,609,825	.....	28,789,173

*Sujet à revision. †En partie estimées. ‡Exportations, année civile. ‖ Non spécifiés, inclus dans le total.

La valeur des principaux produits minéraux exportés du Canada dans les derniers six ans, d'après les tables de la navigation et du commerce, est donnée ci-dessous :—

Articles.	Exportations domestiques.					
	1892.	1893.	1894.	1895.	1896.	1897.
	$	$	$	$	$	$
Asbeste	514,412	396,718	339,756	493,075	482,679	510,916
Houille	3,195,467	3,114,558	3,321,565	3,578,195	3,249,069	3,330,017
Cuivre	216,603	395,819	88,352	222,657	194,771	550,462
Or	316,177	247,868	318,258	612,729	1,099,053	2,804,101
Gypse	194,304	178,979	160,082	156,897	205,641	183,376
Minerai de fer	36,935	26,114	9,026	43,088	39,999	26,979
Fer et acier	243,857	316,454	295,924	308,711	506,946	522,988
Mica	68,466	96,900	26,553	47,469	55,627	61,998
Nickel	617,639	427,557	808,799	599,568	486,651	498,515
Phosphates	380,462	132,475	40,400	33,810	5,280	275
Argent	193,441	65,406	423,707	651,737	1,595,548	2,613,173
Pierre et marbre	60,209	49,308	46,883	60,405	49,669	47,771
Autres articles	303,391	432,868	441,456	663,244	679,493	756,347
Total	6,341,363	5,881,024	6,320,761	7,471,585	8,650,436	11,906,918

Les principaux pays de destination des articles ainsi exportés dans cette période sont :—

Pays.	1892.	1893.	1894.	1895.	1896.	1897.
	$	$	$	$	$	$
Etats-Unis	5,045,694	5,034,429	5,261,568	6,514,476	7,671,574	10,701,824
Grande-Bretagne	806,055	367,141	356,008	506,300	371,806	582,579
Possessions anglaises	319,593	312,515	393,132	284,736	287,786	325,573
Allemagne	30,320	39,156	29,307	58,752	171,730	97,191
Japon	4,596	12,564			11	11,269
Saint-Pierre	35,673	23,751	23,751	19,550	17,765	27,093
Mexique	3,175	1,115	11,485	11	6,023	21,294
Pays, autres	96,257	90,353	245,510	87,760	123,741	140,095
Total	6,341,363	5,881,024	6,320,761	7,471,585	8,650,436	11,906,918

LA HOUILLE.

On estime à 97,200 milles carrés l'étendue des gisements houillers du Canada, abstraction faite des bassins connus, mais encore inexploités, du grand nord.

Il y a 1° les charbonnages de la Nouvelle-Ecosse et du Nouveau-Brunswick ; 2° ceux des Territoires du Nord-Ouest ; 3° ceux des Montagnes-Rocheuses, et 4° ceux de la Colombie-Anglaise. Les gisements houillers de la Nouvelle-Ecosse couvrent à peu près 635 milles carrés. Ils se répartissent en trois bassins : le Cap-Breton, Pictou et Cumberland. Le Nouveau-Brunswick, autant qu'on peut en juger aujourd'hui, ne possède pas de dépôts carbonifères suffisamment étendus pour que l'exploitation en puisse être faite économiquemsnt en concurrence avec les mines de Cumberland.

L'épaisseur de la couche de houille exploitable est très grande : au Cap-Breton, elle varie de 25 à 60 pieds ; à Pictou, elle est d'au moins 70 pieds ; et à Cumberland, elle est d'au moins 30 pieds. Si nous réduisons d'un quart la surface exploitable, soit de 406,400 acres à 300,000 acres, et si nous mettons à 25 pieds l'épaisseur moyenne de cette couche, à 1,000 tonnes de houille par pied d'épaisseur dans l'acre, nous aurons comme chiffre de la richesse houillère de la Nouvelle-Ecosse, 7,000,000,000 de tonnes.

L'analyse suivante tirée d'une étude sur les houilles du Canada, lue à Montréal lors du congrès de l'Association britannique, donnera une idée de la composition de la houille des trois districts :—

——	Cap-Breton.	Pictou.	Cumberland.
Eau	0·75	1·19	1·46
Combustible volatile	37·26	29·10	33·69
Carbone fixe	58·74	60·63	59·35
Cendre	3·25	9·34	5 50

A partir du Nouveau-Brunswick allant vers l'ouest on ne trouve plus de mines de charbon qu'au Manitoba. On estime approximativement l'étendue des gisements carbonifères du Manitoba à 15,000 milles carrés. On n'en retire que des lignites, mais qui sont parfois d'excellente qualité. L'analyse donne les résultats suivants :—

Eau	15·40
Combustible volatile	37 97
Carbone fixe	41·21
Cendre	5·36

L'analyse de la houille trouvée dans la rivière (50,000 milles carrés) qui longe la base des montagnes Rocheuses, des frontières internationales au voisinage de la rivière de la Paix—une distance de 500 milles—donne les résultats suivants :—

——	Rivière Belly.	Rivière à l'Arc.	Rivière de la Paix.
Eau	6·52	12·37	2·10
Combustible volatile	31·03	32·33	21·54
Carbone fixe	56·54	46·39	71·63
Cendre	5·91	8·91	4 73

La troisième région houillère est celle des montagnes Rocheuses. Bien que ne couvrant pas une grande étendue superficielle, elle renferme beaucoup de houille de la meilleure qualité. Plusieurs veines d'anthracite de qualité supérieure ont été trouvées.

La quatrième région est celle de la côté du Pacifique. Le Dr George M. Dawson fait l'estimation suivante de son étendue :—

	Milles carrés.
Bassin houiller de Nanaïmo (charbonnage) estimation approximative	200
" Comox (charbonnage) estimation incertaine	700
" l'Ile de la Reine Charlotte, estimation très incertaine.	800
Roches lignifères de la période tertiaire sur différents points de la Colombie-Anglaise au sud de la ligne 54e parallèle de latitude (estimation très incertaine)	12,000

La qualité de la houille est démontrée par l'analyse suivante :—

	Cuisson lente.	Cuisson rapide
Eau	1·47	1·47
Combustible volatile	28·19	32·69
Carbone fixe	64·05	59·55
Cendre	6·29	6·29

On a trouvé à l'île de la Reine Charlotte des couches d'anthracite de 3 et de 6 pieds d'épaisseur rivalisant en excellence avec celui de Pennsylvanie. Les échantillons analysés ont donné les résultats suivants :—

	Echantillon 1.	Echantillon 2.
Eau	1·60	7·89
Combustible volatile	5·02	4·77
Carbone fixe	83·09	85·76
Cendre	8·76	6·69
Soufre	1·53	0·89

Le tableau suivant donne la production de la houille en Canada, par province, pour les années 1874 à 1897 :—

PRODUCTION DE LA HOUILLE EN CANADA PAR PROVINCES, 1874–97.

Année civile.	Nouvelle-Ecosse.	Colombie-Anglaise.	Manitoba et les Territoires	Nouveau-Brunswick	Production totale.
	*Tonnes.	*Tonnes.	*Tonnes.	*Tonnes.	*Tonnes.
1874	972,954	90,788	..	..	1,063,742
1875	930,613	109,361	..	..	1,039,974
1876	837,755	157,007	..	..	994,762
1877	880,215	156,455	..	..	1,036,670
1878	875,994	213,750	..	..	1,089,744
1879	866,220	260,277	..	..	1,126,497
1880	1,777,669	305,045	..	..	1,482,714
1881	1,280,050	257,056	..	..	1,537,106
1882	1,524,947	323,201	..	..	1,848,148
1883	1,578,609	240,075	..	..	1,818,684
1884	1,543,829	441,130	..	..	1,984,959
1885	1,547,990	372,987	..	..	1,926,977
1886	1,698,018	375,415	43,220		2,116,653
1887	1,858,596	486,142	74,152	10,440	2,429,330
1888	1,942,231	539,467	115,124	5,730	2,602,552
1889	1,918,827	636,439	97,364	5,673	2,658,303
1890	2,181,033	767,586	128,953	7,110	3,084,682
1891	2,267,919	1,130,277	174,131	5,422	3,577,749
1892	2,159,389	937,218	184,370	6,768	3,287,745
1893	2,444,924	1,093,980	238,395	6,200	3,783,499
1894	2,527,982	1,112,628	199,991	6,469	3,847,070
1895	2,225,145	1,058,045	185,654	9,500	3,478,344
1896	2,508,579	1,003,769	225,868	7,500	3,745,716
1897 ‖	†2,465,387	‡988,796	..	..	3,876,201

* Tonnes de 2,000 liv. † Pris des rapports de la N.-E. Année finissant le 30 sept.
‡ Pris des rapports de la C.-A. ‖ Sujets à revision.

LE TABLEAU SUIVANT FAIT VOIR LA PRODUCTION ET LA DISTRIBUTION DE LA HOUILLE DANS LA NOUVELLE-ÉCOSSE POUR 1872-97.

Année civile.	Quantité vendue.	Houillère, consommation.	†Production	Valeur de la production.
	*Tonnes.	*Tonnes.	*Tonnes.	$
1872	880,224	123,582	1,003,806	1,568,446
1873	986,839	121,406	1,108,245	1,731,682
1874	839,022	133,932	972,954	1,520,240
1875	791,610	139,003	930,613	1,454,084
1876	710,312	127,443	837,755	1,308,991
1877	769,513	110,702	880,215	1,375,339
1878	776,732	99,262	875,994	1,368,741
1879	771,259	94,961	866,220	1,353,469
1880	1,069,218	108,451	1,777,669	1,840,108
1881	1,159,216	120,834	1,280,050	2,000,079
1882	1,400,200	124,747	1,524,947	2,382,730
1883	1,453,226	125,383	1,578,609	2,466,576
1884	1,413,048	130,781	1,543,829	2,412,233
1885	1,405,051	142,939	1,547,990	2,418,735
1886	1,538,506	159,512	1,698,018	2,653,152
1887	1 702,046	156,550	1,858,596	2,904,057
1888	1,765,895	176,336	1,942,231	3,034,735
1889	1,741,720	177,107	1,918,827	2,998,167
1890	2,000,444	180,589	2,181,033	3,407,864
1891	2,071,938	195,981	2,267,919	3,543,624
1892	1,963,286	196,103	2,159,389	3,374,046
1893	2,214,848	230,076	2,444,924	3,820,194
1894	2,308,231	219,751	2,527,982	3,949,970
1895	2,008,270	216,875	2,225,145	3,476,790
1896	2,292,447	216,132	2,508,579	3,919,655
1897 ‡	2,555,031	210,356	2,465,387	3,852,168

* Tonnes de 2,000 liv. † Ventes et consommation, houillères. ‡ Tirés des rapports, N.-E.

Dans la Colombie-Anglaise, les seuls charbonnages actuellement exploités sont situés dans l'île de Vancouver, à Nanaïmo, Wellington Union et West Wellington. Ils sont au nombre de quatre.

Voici un état détaillé de la production et de la distribution de la houille dans la Colombie-Anglaise, 1874-97 :—

Année civile.	Quantité vendue pour exportation.	†Consommation domestique.	‡Production.	Valeur de la production.
	*Tonnes.	*Tonnes.	*Tonnes.	$
1874	62,762	28,026	90,788	243,183
1875	74,359	35,002	109,361	292,932
1876	137,009	19,998	157,007	420,555
1877	129,227	27,228	156,455	419,076
1878	184,444	29,306	213,750	572,544
1879	215,147	45,130	260,277	697,170
1880	252,950	52,095	305,045	817,086
1881	212,041	45,015	257,056	688,542
1882	260,300	62,901	323,201	865,716
1883	167,515	72,560	240,075	643,059
1884	343,255	97,875	441,130	1,181,598
1885	266,332	106,655	372,987	999,072
1886	279,110	96,305	375,415	1,005,576
1887	375,020	111,122	486,142	1,302,165
1888	409,600	129,867	539,467	1,445,001
1889	496,916	139,523	636,439	1,704,747
1890	569,262	198,324	767,586	2,056,035
1891	903,256	227,021	1,130,277	3,027,528
1892	717,448	219,770	937,218	2,510,406
1893	861,187	232,793	1,093,980	2,930,304
1894	926,959	185,669	1,112,628	2,980,254
1895	847,094	210,951	1,058,045	2,834,049
1896	710,346	293,423	1,003,769	2,688,666
1897‖	679,751	309,045	988,796	2,648,562

* Tonnes de 2,000 livres. † Y compris houille pour l'usage des charbonnages.
‡ Consommation domestique et quantité vendue pour exportation. ‖ Tirés des rapports de la C.A.

IMPORTATIONS D'ANTHRACITE ET DE HOUILLE BITUMINEUSE (POUR CONSOMMATION DOMESTIQUE) EN CANADA DANS LES ANNÉES 1868 A 1897. (Tonnes de 2,000 livres.)

Année finissant le 30 juin.	Anthracite.				Houille.			
	Imposable.		En franchise.		Imposable.		En franchise.	
	Q'té.	Valeur.	Q'té.	Valeur.	Q'té.	Valeur.	Q'té.	Valeur.
	Tonnes.	$	Tonnes.	$	Tonnes.	$	Tonnes.	$
1868†	.....	.....	*356,836	1,377,583	.....	.....	.....	.....
1869	.....	.....	*389,485	1,398,908	.....	.....	.....	.....
1870	*114,272	375,086	*279,780	1,010,159	.....	.....	.....	.....
1871	*244,265	918,288	*121,808	433,812	.....	.....	.....	.....
1872	.....	.....	*485,118	2,016,822	.....	.....	.....	.....
1873	.....	.....	*574,308	2,558,723	.....	.....	.....	.....
1874	.....	.....	*804,827	2,805,353	.....	.....	.....	.....
1875	.....	.....	*652,435	3,076,088	.....	.....	.....	.....
1876	.....	.....	*793,880	3,320,060	.....	.....	.....	.....
1877	.....	.....	420,010	1,793,407	.....	.....	513,970	1,706,154
1878	.....	.....	406,971	1,476,026	.....	.....	456,090	1,493,169
1879	93,895	254,255	322,528	1,252,703	117,970	292,387	355,347	1,127,877
1880	516,729	1,509,960	.....	.....	457,049	1,220,716	.....	.....
1881	572,092	2,325,937	.....	.....	587,024	1,741,568	.....	.....
1882	638,273	2,666,356	.....	.....	636,374	1,992,081	.....	.....
1883	754,891	3,344,936	.....	.....	911,629	2,996,198	.....	.....
1884	868,000	3,831,283	.....	.....	1,118,615	3,613,470	.....	.....
1885	910,324	3,909,844	.....	.....	1,011,875	3,197,539	.....	.....
1886	995,425	4,028,050	.....	.....	930,949	2,591,554	.....	.....
1887	949,782	3,798,342	150,383	624,720	1,149,792	3,126,225	.....	.....
1888	.....	.....	‡2,138,627	5,291,875	1,231,234	3,451,661	.....	.....
1889	.....	.....	‡1,291,705	5,199,481	1,248,540	3,255,171	.....	.....
1890	.....	.....	‡1,201,335	4,595,727	1,409,282	3,528,959	.....	.....
1891	.....	.....	‡1,399,067	5,224,452	1,598,455	4,060,896	.....	.....
1892	.....	.....	‡1,479,106	5,640,346	1,615,220	4,099,221	.....	.....
1893	.....	.....	‡1,500,550	6,355,285	1,603,154	3,967,764	.....	.....
1894	.....	.....	‡1,530,522	6,354,040	1,359,509	3,315,094	.....	.....
1895	.....	.....	‡1,404,342	5,350,627	1,444,928	3,321,387	.....	.....
1896	.....	.....	‡1,574,355	5,667,096	1,538,489	3,299,025	.....	.....
1897	.....	.....	‡1,457,295	5,695,168	1,503,476	3,254,217	.....	.....

*Charbons et coke, de toutes sortes. †Importations dans les provinces d'Ontario, Québec et de la Nouvelle-Ecosse. ‡Y compris le poussier d'anthracite.

EXPORTATIONS DE HOUILLE, (PRODUIT DU CANADA) DE LA PUISSANCE, DURANT LES ANNEES FISCALES, 1868-97.

Année.	Exportat. de houille.		Année.	Exportat. de houille.	
	Quantité.	Valeur.		Quantité.	Valeur.
	*Tonnes.	$		*Tonnes.	£
1868	265,335	640,708	1883	444,142	1,158,705
1869	440,308	763,262	1884	451,631	1,201,172
1870	286,707	588,799	1885	479,706	1,468,166
1871	318,287	662,451	1886	493,508	1,416,160
1872	295,522	578,691	1887	527,004	1,522,272
1873	404,757	951,886	1888	563,341	1,730,466
1874	418,357	1,343,739	1889	645,515	2,232,154
1875	288,176	937,923	1890	715,364	2,447,938
1876	277,832	977,188	1891	833,684	2,916,465
1877	249,536	855,968	1892	945,125	3,195,467
1878	340,127	1,210,689	1893	908,232	3,114,558
1879	315,793	937,268	1894	995,998	3,321,565
1880	344,694	1,013,899	1895	1,110,567	3,578,195
1881	426,055	1,123,091	1896	1,025,060	3,249,069
1882	421,311	1,078,704	1897	1,102,067	3,330,017

*Tonnes de 2,000 liv.

Quantité et valeur du poussier importé au Canada pour consommation domestique, durant les années 1880 à 1897.

Année finissant le 30 juin.	Quantité.	Valeur.	Année finissant le 30 juin.	Quantité.	Valeur.
	Tonnes.	$		Tonnes.	$
1880	3,565	8,877	1889	39,980	47,139
1881	337	666	1890	53,104	29,818
1882	471	900	1891	60,127	36,130
1883	8,154	10,082	1892	82,091	30,840
1884	12,782	14,600	1893	109,585	44,474
1885	20,185	20,412	1894	117,573	49,510
1886	36,230	36,906	1895	181,318	52,221
1887	31,401	33,178	1896	210,386	53,742
1888	28,808	34,730	1897	225,562	59,609

NOTE.—Poussier anthracite est compris avec la houille anthracite de 1888 à 1897 inclusivement.

Quantité et valeur des importations de coke pour la consommation domestique au Canada durant les années finissant le 30 juin 1880-1897.

ANNÉE FINISSANT LE 30 JUIN.	IMPORTATIONS DU COKE—IMPOSABLE.		IMPORTATIONS DU COKE POUR GAZ À L'USAGE DES MANUFACTURES CAN. SEULEM.—FRANC.	
	Quantité.	Valeur.	Quantité.	Valeur.
	Tonnes.	$	Tonnes.	$
1880	3,837	19,353	1,563	3,941
1881	5,492	26,123	1,251	3,028
1882	8,157	36,670	1,142	3,345
1883	8,943	38,588	334	1,619
1884	11,207	44,518	332	1,528
1885	11,564	41,391	516	2,074
1886	11,858	39,756	989	3,473
1887	15,110	56,222		3,537
1888	25,487	102,334	532	2,570
1889	29,557	91,902	2,214	8,479
1890	36,564	133,344	5,042	22,169
1891	38,533	177,605	494	1,934
1892	43,499	194,429	589	1,755
1893	41,821	156,277	561	1,665
1894	36,462	151,241	*6,608	26,525
1895	445	2,909	†42,790	146,525
1896			†61,612	203,826
1897			†83,330	267,540

*Comprend 206 tonnes de coke pour gaz estimé à $770.

†Coke de toutes sortes.

Production annuelle du coke en Canada, 1886—1897.

Année civile.	Tonnes, 2,000 liv.	Valeur.	Année civile.	Tonnes, 2,000 liv.	Valeur.
		$			$
1886	35,396	101,940	1892	56,135	160,249
1887	40,428	135,951	1893	61,078	161,790
1888	45,373	134,181	1894	58,044	148,551
1889	54,539	155,043	1895	53,356	143,047
1890	56,450	166,298	1896	49,679	110,257
1891	57,084	175,592	1897	78,811	209,926

Consommation de la houille au Canada, 1897.

	Tonnes.	Tonnes.
Production de la houille au Canada (année civile)	3,876,201	
Exportat. de houille, produit du Canada (année civile).	986,130	
Consommation domestique (Canada)		2,890,071
Importations de poussier bitumineux anthracite (année civile)	3,186,333	
Export. de houille, non produit du Canada (année civ.)	101,848	
		3,084,485
		5,974,556
Consommation par tête en 1897, tonnes		1·152
" " 1893, "		0·696

Consommation de la houille produite et importée au Canada avec la quantité par tête, 1886–1897.

Année.	Quantité.	Quantité par tête	Année.	Quantité.	Quantité par tête.
	Tonnes.	Tonnes.		Tonnes.	Tonnes.
1886	3,480,111	0·758	1892	5,546,441	1·132
1887	4,040,625	0·871	1893	5,933,649	1·200
1888	5,328,278	1·136	1894	5,661,194	1·130
1889	4,483,919	0·946	1895	5,400,861	1·066
1890	4,941,383	1·031	1896	5,845,511	1·140
1891	5,586,712	1·153	1897	5,974,556	1.152

VENTES DE HOUILLE (EN TONNES DE 2,000 LIVRES) DURANT LES ANNÉES EXPIRÉES LE 31 DÉCEMBRE 1886-97.
NOUVELLE-ECOSSE.

VENTES DE HOUILLE (EN TONNES DE 2,000 LIVRES) DURANT LES ANNÉES EXPIRÉES LE 31 DÉCEMBRE 1868-97.
NOUVELLE-ECOSSE.

Année.	Ventes.				Analyse des ventes aux provinces voisines.			
	Total.	Aux provinces voisines.	Aux autres pays.	Pour consommation domestique.	A Québec.	Au Nouveau Brunswick.	A l'Ile du Prince-Edouard.	A Terreneuve.
1868	508,059	115,152	261,160	131,747	.....	.....	.....	.....
1869	573,210	144,646	298,166	130,398	.....	.....	.....	.....
1870	636,470	193,735	296,965	145,770	.....	.....	.....	.....
1871	667,989	186,567	311,394	167,588	.....	.....	.....	.....
1872	880,224	314,219	336,062	229,943	.....	.....	.....	.....
1873	984,839	378,434	367,174	241,130	209,506	76,163	30,061	62,564
1874	839,022	379,404	218,857	128,761	181,741	88,302	46,982	62,380
1875	791,610	427,516	125,948	238,146	212,524	96,284	48,878	79,830
1876	710,312	355,984	101,591	252.737	131,379	114,117	52,537	57,951
1877	709,513	329,781	153,247	286,485	106,532	117,396	50,589	55 263
1878	776,732	340,175	122,820	312,573	93,755	129,074	48,621	68,724
1879	771,259	382,358	77,407	311,494	172,612	94,889	50,278	64,569
1880	1,069,218	507,697	166,258	361,663	267,782	109,555	52,378	77.981
1881	1,159,216	564,078	166,835	428,303	300,863	138,349	55,231	69,635
1882	1,400,200	745,453	139,721	514,027	428,995	172,051	56,108	89,300
1883	1,453,126	770,684	154,655	527,885	509,878	187,869	53,859	69,079
1884	1,413,048	774,825	85,997	452,216	444,396	177,430	56,448	96,562
1885	1,405,151	862,000	45,041	509,210	553,087	166,470	59,102	83,241
1886	1,538,506	935,563	87,478	515,465	603,413	197,018	55,068	80,053
1887	1,702,046	1,086,441	89,805	525,800	728,961	208,892	56,689	91,899
1888	1,765,894	1,156,988	37,813	571,074	759,720	240,386	63,111	93,772
1889	1,741,720	1,085,087	39 456	616,476	707,612	217,595	61,433	98,048
1890	2,000,444	1,264,013	62,241	674,191	842,163	250,749	62,544	107,557
1891	2,071,938	1,322,374	33,059	716,505	866,320	256,833	75,570	121,651
1892	1,963,286	1,245,691	18,740	698,855	835,561	240,296	63,435	106,399
1893*	1,664,235	1,121,841	18,314	524,079	806,158	219,048	47,509	49,102
1894†	2.262,111	1,411,983	97,619	752,509	983,072	248,465	71,382	109,063
1895†	2,051,120	1,246,949	95,165	709,006	828,910	255,948	70,830	91,271
1896†	2,292,788	1,349,139	197,278	746,371	890,467	282,568	70,560	105,544
1897†	2,255,031	1,406,651	130,114	718,264	980,979	271,088	69,476	85,106

* Pour 9 mois finissant le 30 septembre. † Année terminée le 30 septembre.

EXPORTATIONS DE HOUILLE DE LA NOUVELLE-ÉCOSSE, DE LA COLOMBIE-ANGLAISE, DU NOUVEAU-BRUNNSWICK ET DES TERRITOIRES DU NORD-OUEST, 1868-97. (Tonnes de 2,000 liv.)

Année expirant le 30 juin.	Les territoires.	Nouvelle-Écosse.	Colombie-Anglaise.	Nouveau-Brunswick.	Total.
	Tonnes.	Tonnes.	Tonnes.	Tonnes.	Tonnes.
1868	.....	252,760	.....	12,575	265,335
1869	.....	431,968	.....	8,175	440,143
1870	.....	281,149	.....	5,425	286,574
1871	.....	311,116	.....	6,992	318,108
1872	.....	292,747	26,761	2,469	321,977
1873	.....	364,899	33,786	6,013	404,698
1874	.....	360,184	50,671	6,627	417,482
1875	.....	222,856	59,355	5,616	287,827
1876	.....	170,517	101,908	5,147	277,572
1877	.....	140,210	102,830	6,237	249,277
1878	.....	185,443	145,542	9,130	340,115
1879	.....	134,017	173,789	7,803	315,609
1880	.....	132,796	204,525	7,206	344,527
1881	.....	190,551	214,243	14,794	419,588
1882	.....	196,905	210,556	13,465	420,926
1883	.....	216,805	193,485	17,670	427,960
1884	.....	213.144	218,856	10,744	442,744
1885	.....	201,949	275,621	1,099	478,669
1886	.....	232,991	258,671	555	492,217
1887	.....	190,788	325,034	156	515,978
1888	.....	198,913	350,048	1,202	550,163
1889	.....	176,186	452,625	.....	628,811
1890	.....	205,630	500,534	710	706,874
1891	2,232	173,105	647,508	37	822,882
1892	32,792	210,934	695,560	1,761	941,047
1893	40,059	189,685	669,792	5,582	905,118
1894	34,286	240,954	716,304	3,227	994,771
1895	31,678	276,203	793,965	805	1,102,651
1896	43,631	295,271	680,799	5,062	1,024,763
1897	45,511	384,138	671,313	1,105	1,102,067
Total	230,189	7,074,814	8,774,081	167,389	16,246,473

IMPORTATIONS POUR CONSOMMATION EN CANADA, 1890-97.
(Tonnes de 2,000 liv.)

Provinces.	Année fiscale.							
	1890.	1891.	1892.	1893.	1894.	1895.	1896.	1897.
	Tonnes.	Tonnes.	Tonnes.	Tonnes.	Tonnes.	Tonnes.	Tonnes.	Tonnes.
Ontario	2,109,770	2,441,874	2,557,767	2,531,173	2,292,811	2,314,262	2,512,454	2,364,391
Québec	400,781	449,542	426,363	452,473	470,388	425,243	465,639	498,382
Nouvelle-Ecosse	26,033	33,174	27,314	33,687	40,902	22,014	43,211	45,341
N.-Brunswick	53,099	54,866	55,974	54,447	63,576	60,615	61,162	60,523
Manitoba	14,245	16,012	23,940	27,253	18,918	22,845	23,684	25,267
Colombie-Angl.	755	1,099	1,446	3,232	1,564	1,469	3,741	5,496
Ile du Prince-E.	1,934	2,243	1,522	1,420	1,836	2,822	2,953	1,370
Territ. du N.-O.	.....	159	.....	19	36	.....	.....	1
Total	2,610,617	2,998,969	3,094,326	3,103,704	2,890,031	2,849,270	3,112,844	3,000,771

PRODUCTION DE LA HOUILLE DANS LE MONDE ENTIER, 1868-96.

Année.	Grande-Bretagne.	Etats-Unis.	Allemagne.	Autriche-Hongrie.	France.	Belgique.	Russie.	Autres pays.	Total.
	Tonnes.	Tonnes.	Tonnes.	Tonnes.	Tonnes.	Tonnes.	Tonnes.	Tonnes.	Tonnes.
1868.	115,518,096	31,648,960	36,249,233	7,741,486	14,697,236	13,559,194	.....	1,152,665	220,566,870
1869.	120,318,864	31,660,160	37,864,164	8,448,595	14,894,494	14,270,753	.....	1,107,395	228,564,335
1870.	123,682,935	36,806,560	37,488,312	9,212,429	14,530,716	15,101,073	768,082	1,086,717	238,676,824
1871.	131,434,271	46,350,980	41,736,361	9,302,235	14,597,249	15,140,827	.....	1,128,822	259,689,845
1872.	138,316,994	50,865,920	46,662,725	9,730,550	17,751,102	17,263,990	.....	1,293 835	281,885,116
1873.	144,121,747	57,124,480	50,875,076	11,140,508	19,270,973	17,395,687	.....	1,514,191	301,442,662
1874.	141,780,921	52,545,920	51,440,605	13,926,079	18,640,974	16,172,604	.....	2,697,160	297,204,263
1875.	149,303,263	52,288,320	52,703,970	14,395,137	18,694,916	16,549,992	1,884,964	2,638,491	308,459,053
1876.	150.220,186	53,200,000	54,629,383	14,327,300	18,854,346	15,798,360	.....	2,601,761	309,631,336
1877.	150,281,564	60,421,760	53,173,445	14,883,750	18,526,993	15,070,157	.....	2,823,109	315,180,778
1878.	148,525,511	57,853,600	55,698,188	15.324,750	18,699,410	16,426,340	2,738,141	3,176,050	318,441,990
1879.	149,766,840	66,452,960	58,951,464	15,986.250	18,864,854	17,030,640	3,169,456	3,362,605	333,585,069
1880.	164,605,738	71,481,569	65,177,634	16,317,000	21,346,124	18,617,585	3,570,413	3,621,342	364,737,405
1881.	172,686,416	85,881,030	67,848,385	16,873,556	21,791,996	18,603,531	3,792,365	5,185,974	392,663,253
1882.	175,279,974	103,285,789	72,079,478	17.149,709	22,715,584	19,394,065	4,049,242	6,128,631	420,082,472
1883.	183,385,806	115,212,125	77,663,019	18,795,377	23,520,607	20.040,974	4,317,506	6,930,279	449,865,693
1884.	180,048,712	119,735,051	79,505,487	19,845,000	22,075,924	19,901,778	4,266,332	7,367,309	452,745,593
1885.	178,473,588	110,957,522	81,227,255	22,530,098	21,510,359	19,224,957	4,639,215	7,570,507	446,133,501
1886.	176,420,700	112,743,403	81,235,049	22,909,334	21,950 658	19,057,311	4,967,895	9,058,136	448,342,486
1887.	181,574,189	129,975,557	84,046,461	24,121,787	23,469,567	20,262,433	4 921,752	10,838,438	479,210,183
1888.	190,327,445	148,659,402	90,360,992	26,305,218	24,919,691	21,188,375	5,719,011	12,848,759	520,328,892
1889.	198,146,731	141,229,514	93,479,441	27,924,580	26,794,619	21,906,653	6,852,674	14,779,474	531,113,686
1890.	203,408,003	157,788,657	98,179,309	30,323,195	28,756,638	22,453,471	6,633,219	16,048,616	563,591,108
1891.	207,736,621	168,566,668	103,913,136	31,777,622	28,692.444	21,692,398	6,871,905	18,289,657	587,540,450
1892.	203,601,296	179,329,071	102,029,793	32,014,371	28,862,018	21,590,448	7,514,996	18,603,435	593,545,428
1893.	184,044,890	182,352,774	105,207,334	33,570,358	28,280,207	21,400,097	8,307,337	18,087,484	581,250,481
1894.	210,870,828	170,741,526	109,010,906	34,704,184	30,273,629	22,555,857	9,509,158	21,678,204	609,344,362
1895.	212,320,725	193,117,530	114,524,186	35,985,564	30,878,040	22,507,371	10,005,210	23,770,079	643,108,705
1896.	218,204,611	191,986.357	123,906,391	.....	32,300,537	23,376,726	.....	.....	.....

LE FER.

Les minerais de fer du Dominion, au point de vue géographique aussi bien que géologique, ont une ère très étendue. Depuis l'île de Vancouver, à l'ouest, jusqu'à celle du Cap-Breton, à l'est, ils se présentent à divers endroits. Dans son ouvrage intitulé : "Iron, its History, Properties and Processes, of manufacture", sir Wm Fairbairn dit : "La section minéralogique et géologique de l'exposition de 1862 présentait de fort beaux échantillons de minerai de fer venant des colonies, entre autres une collection remarquable de minerai du Canada comprenant des oxides de fer, de l'hématite rouge et de la limonite. L'épaisseur de certaines des couches dont provenaient les échantillons mérite d'être signalée. Dans la Nouvelle-Ecosse on trouve en quantité illimitée les minerais les plus riches connus. Le fer qu'on en tire est de la meilleure qualité et ne le cède en rien aux plus beaux produits suédois." Dans cette même province le minerai de fer, la houille et la castine se trouvent côte à côte, et à une assez faible distance de beaux havres de mer, ce qui fait de cette région l'une des plus favorablement situées pour la construction en grand, de navires en fer et en acier.

Les minerais de fer magnétique se trouvent en abondance dans plusieurs comtés d'Ontario Depuis plusieurs années on exploite un gisement considérable dans le township de South Crosby. Un minerai de belle qualité et de grande valeur se présente en couche épaisse dans le township de North Crosby. Les townships voisins de Madoc, Marmora, Belmont et Seymour renferment plusieurs lits de minerai de fer magnétique. A l'ouest du lac Supérieur, la province d'Ontario renferme une région riche en minerais de fer. Dans la province de Québec il y a également des gisements considérables et de grande valeur de minerai de fer magnétique. A un point du comté de Beauce, il se produit, dans la serpentine, une veine de 45 pieds de largeur de minerai de fer en grains, aux deux tiers magnétique.

L'hématite se trouve dans toutes les parties du Canada. Un des gisements les plus précieux de ce minerai dans la province de Québec se rencontre près de Hull, en face d'Ottawa. C'est un minerai spéculaire, donnant à l'analyse 64 à 68 pour 100 de fer métallique. Dans le Nouveau-Brunswick de forts dépôts d'hématite se rencontrent près de Woodstock. La limonite et les minerais limoneux se trouvent sur une grande étendue.

Dans le cours de l'année 1895, des gisements considérables de fer chromique ont été trouvés à Coleraine, province de Québec. Le minerai contient en moyenne 50 pour 100 de métal, est facilement extrait, et trouve un écoulement rapide vers les Etats-Unis.

En 1893, il y avait en Canada, six hauts-fourneaux en activité : deux à la Nouvelle-Ecosse, deux à Québec et un dans Ontario.

En vue de stimuler l'industrie du fer, le parlement fédéral, en 1883, décréta le paiement d'une prime de $1.50 par tonne de fer en gueuse, produit en Canada. Cette prime continua d'être payée jusqu'au 1er juillet 1889, date à laquelle le taux en fut réduit à $1. Un nouveau changement s'est produit le 1er juillet 1892, le taux à cette époque, étant élevé à $2 la tonne jusqu'au 1er juillet 1897.

A la session de 1894, une loi fut adoptée pourvoyant à ce que le Gouverneur en conseil puisse autoriser le paiement d'une prime de $2 par tonne de fer en gueuse fabriqué en Canada de minerais du Canada ; une prime de $2 par tonne de fer en barres puddlé, fabriqué en Canada de fer en gueuse tiré de minerais du pays ; enfin une prime de $2 par tonne de billettes d'acier fabriquées en Canada de fer en gueuse du Canada, combinées avec les autres substances nécessaires et généralement employées dans la fabrication de ces billettes. Ces primes peuvent être réclamées jusqu'au 26 mars 1899, pour le cas des hauts-fournaux déjà en activité le 27 mars 1894. Pour ce qui est des hauts-fourneaux qui ont été mis en activité après cette date, ou qui le seront d'ici au 27 mars 1899, leurs propriétaires peuvent réclamer cette prime pendant cinq années à partir du jour de cette mise en activité.

Cette loi a été révoquée par le chapitre 6 de la loi de 1897 autorisant le Gouverneur général d'accorder (1) une prime de $3 par tonne sur l'acier manufacturé de substances dont pas moins de 50 pour 100 de leurs pesanteurs consistent de fer en gueuse fait en Canada ; (2) une prime de $2 par tonne sur le fer puddlé en barres fait avec le fer en gueuse du Canada et manufacturé en Canada ; (3) une prime sur le fer en gueuse manufacturé provenant du minerai, de $3 par tonne dans la proportion produite du minerai canadien et de $2 d'après la proportion produite du minerai étranger. Ces primes devant cesser d'exister après le 23 avril 1902.

La législature d'Ontario, à sa session de 1894, a voté la somme de $125,000 pour promouvoir l'industrie de l'extraction et de la métallurgie du fer. Le trésorier est autorisé à prélever sur ce fonds $1 par tonne de fer en gueuse tiré des minerais de fer extraits et fondus dans la province d'Ontario, la somme ainsi appliquée ne devant pas excéder dans l'année, $25,000.

D'après la loi d'Ontario mentionnée ci-haut, la " Hamiton Iron and Steel Co." a commencé ses opérations le 1er février 1896.

Quantité de minerais employés et de fer en gueuse produit :—

	Minerais employés.			Fer en gueuse produit.		
	Canadien.	Etranger.	Scorie.	Canadien.	Etranger.	Scorie.
	*Tonnes.	*Tonnes.	*Tonnes.	*Tonnes.	*Tonnes.	*Tonnes.
1896	13·635	32·025	....	7·333	17·937	....
1897	2·473	31·002	5·036	1·226	19·587	3·041

*Grosse tonne, 2,240.

Les autres provinces n'ont rien fait pour développer chez elles l'industrie du fer.

*Une loi de 1898 déclare que les dispositions de ce bill devront être en vigueur le 23 avril 1897.

L'état suivant nous indique 1° la production en Canada de fer en gueuse, 2° les importations de fer en gueuse et en saumons, et de vieux fers et vieux aciers pour consommation domestique—les chiffres des deux colonnes réunies donnant la consommation totale,—et 3° la proportion dans la consommation totale du fer en gueuse de fabrication domestique :—

Année finissant le 30 juin.	Production.	Importations.	Consommation totale.	Percentage de la production domestique par rapport à la consommation totale.
	*Tonnes.	*Tonnes.	*Tonnes.	
1884	29,593	†52,184	81,777	36·2
1885	25,770	†43,398	69,168	37·2
1886	26,180	†45,648	71,828	36·4
1887	39,717	50,214	89,931	44·2
1888	22,209	48,973	71,182	31·2
1889	24,823	72,115	96,938	25·6
1890	25,697	87,613	113,310	22·7
1891	20,153	81,317	101,470	19·8
1892	30,294	68,918	99,212	30·5
1893	46,948	63,522	110,470	42·5
1894	62,522	45,790	108,312	57·7
1895	31,692	35,060	66,752	47·5
1896	53,948	37,141	91,089	59·2
1897	33,254	28,940	62,194	53·4

*2,000 liv. † Vieux fers fondus non compris.

Production du fer en gueuse en Canada, 1896, (année civile) et du minerai employé, et combustible consumé, etc.

	Canadien.		Etranger.		Total.	
	Quantité.	Valeur.	Quantité.	Valeur.	Quantité.	Valeur.
		$		$		$
Fer en gueuse manuf.... tonn.	40,720	579,089	26,548	345,040	67,268	924,129
Minerai de fer consumé. "	96,560	200.887	46,300	100,205	142,860	301,092
Combustible consumé—						
Charbon de bois..... boiss.	756,600	32,256	.....	.....	756,600	32,256
Coke..... tonn.	48,660	106,939	33,990	109,253	82,650	216,192
Houille..... "	1,407	2,288	.....	.....	1,407	2,288
Mâchefer consumé..... "	37,462	36,140	.....	.....	37,462	36,140

Le tableau suivant fait voir les montants qui ont été payés d'après l'autorisation du parlement fédéral :—

Année.	Montant.	Prime payée par tonne.	Année.	Montant.	Prime payée par tonne.
	$	$ c.		$	$ c.
1884	44,000	1 50	1891	20,153	1 00
1885	38,655	1 50	1892	30,294	1 00
1886	39,270	1 50	1893	93,896	2 00
1887	59,576	1 50	1894	125,044	2 00
1888	33,314	1 50	1895	63,384	2 00
1889	37,234	1 50	1896	107,896	2 00
1890	25,697	1 00	1897	66,509	2 00

Durant la session de 1894 une prime a été accordée sur le fer puddlé en barres et les billettes d'acier. Le montant payé a été :—

Année finissant le 30 juin.	Prime payée sur		Taux par tonne.
	Fer puddlé en barres.	Billettes d'acier.	
	$	$	$ c.
1896	5,783	59,498	2 00
1897	3,019	17,366	2 00

Production de fer en Canada, 1886-97 :—

Année.	†Tonnes.	Valeur.	Année.	†Tonnes.	Valeur.
		$			$
1886	69,708	126,982	1892	103,248	263,866
1887	76,330	146,197	1893	125,602	299,368
1888	78,587	152,068	1894	109,991	226,611
1889	84,181	151,640	1895	102,797	238,070
1890	76,511	155,380	1896	91,906	191,557
1891	68,979	142,005	1897*	71,451	178,716

*Sujets à revision. †Tonne=2,000 livres.

Production de fer par provinces, 1896 :—

	Tonnes.
Ontario	15,270
Québec	17,630
Nouvelle-Ecosse	58,810
Colombie-Anglaise	196
	91,906

Production annuelle de fer dans la province de la Nouvelle-Ecosse :—

Année civile.	* Tonnes.	Année civile.	* Tonnes.	Année civile.	* Tonnes.
1876	15,274	1 84	54,885	1891	53,649
1877	16,879	1885	48,129	1892	78,258
1878	36,600	1886	44,388	1893	102,201
1879	29,889	1887	43,532	1894	89,379
1880	51,193	1888	42,611	1895	83,792
1881	39,843	1889	54,161	1896	58,810
1882	42,135	1890	49,206	1897	
1883	52,410				

* Tonne=2,000 livres.

L'état suivant donne la quantité et la valeur du minerai de fer exporté du Canada depuis 1867 :—

Année terminée le 30 juin.	Quantité.	Valeur.	Année.	Quantité.	Valeur.
	Tonnes.	$		Tonnes.	$
1868	25,312	54,723	1884	25,308	66,549
1869	27,848	60,298	1885	54,367	132,074
1870	15,232	34,927	1886	7,542	23,039
1871	26,825	58,068	1887	23,387	71,944
1872	26,165	64,904	1888	13,544	39,945
1873	47,200	112,336	1889	24,752	60,289
1874	44,278	97,740	1890	13,811	31,366
1875	32,443	75,917	1891	14,648	32,582
1876	14,286	30,702	1892	7,707	*36,935
1877	7,755	14,854	1893	7,811	26,114
1878	5,421	13,405	1894	1,859	9,026
1879	3,562	7,530	1895	4,729	43,088
1880	59,524	76,474	1896	2,948	39,999
1881	44,677	114,850	1897	3,368	26,979
1882	43 835	135,463			
1883	44,944	138,775	Total	666,088	1,730,895

* Ce chiffre donné par les tables de la navigation et du commerce ne semble pas exact.

La valeur des exportations de fer et d'acier ouvrés, de fabrication domestique, a été dans les six dernières années :—

—	1892.	1893.	1894.	1895.	1896.	1897.
	$	$	$	$	$	$
Vieux fer	3,546	3,543	4,732	*12,212	*54,349	*70,585
Poêles	2,562	3,447	2,964	3,649	2,903	3,585
Fontes	6,583	9,148	10,495	25,713	103,491	127,959
Fer et ferronnerie	74,943	83,342	131,011	105,834	65,998	101,115
Acier et articles en acier	59,087	64,690	53,406	42,050	51,856	38,522
Machines à coudre et mécanismes	97,031	151,954	93,316	119,253	228,349	181,222
Totaux	243,762	316,124	295,924	308,711	506,946	522,988

* Y compris le fer en gueuse.

La valeur des importations en Canada de fer et d'acier et des articles qui en sont fabriqués, et les droits perçus sur ces articles, ont été —

Année fiscale.	Valeur.	Droits perçus.
	$	$
1892	12,625,422	2,792,088
1893	13,199,523	2,878,369
1894	11,310,771	2,456,685
1895	9,249,749	1,947,675
1896	10,952,607	2,170,798
1897	11,326,484	2,107,223

Le tableau suivant indique les importations de la Grande-Bretagne et des Etats-Unis séparément :—

—	Périodes de 5 ans.		Pour les années.			
	1882-86.	1889-93.	1894.	1895.	1896.	1897.
Mécanismes de remplacement—	$	$	$	$	$	$
Importat. de la G.-B.	620,305	309,745	38,534	36,550	36,910	32,493
" des E.-U.	4,749,556	2,547,892	434,376	569,256	664,459	809,850
Proportion— G.-B.	11·5 p.c.	10·8 p.c.	8·1 p.c.	6·0 p.c.	5·3 p.c.	3·8 p.c.
" E.-U.	88·5 "	89·2 "	91·9 "	94·0 "	94·7 "	94·2 "
Quincail., coutel. et inst. tranchants—						
Importat. de la G.-B.	4,759,913	3,096,052	476,149	380,676	387,280	353,494
" des E.-U.	8,434,503	6,698,444	1,283,733	1,167,384	1,196,440	1,338,218
Proportion— G.-B.	36·0 p.c.	31·6 p.c.	27·0 p.c.	24·6 p.c.	24·5 p.c.	19·3 p.c.
" E.-U.	64·0 "	68·4 "	73·0 "	75·4 "	75·5 "	73·2

IMPORTATIONS DE LA GRANDE-BRETAGNE ET DES ETATS-UNIS—*Fin.*

—	Périodes de 5 ans.		Pour les années.			
	1882-86.	1889-93.	1894.	1895.	1896.	1897.
	$	$	$	$	$	$
Machines—						
Importat. de la G.-B..	2,475,474	1,490,846	309,878	182,207	164,290	200,094
" des E.-U.	7,355,114	6,902,313	1,262,001	1,260,798	1,448,210	1,551,132
Proportion— G.-B..	25·4 p.c.	17·8 p.c.	19·7 p.c.	12·6 p.c.	10·2 p.c.	11·2 p.c.
" E.-U.	74 6 "	82·2 "	80·3 "	87·4 "	89·8 "	86·5 "
Fonte et fer ouvré—						
Importat. de la G.-B..	1,433 952	696,483	64,060	46,699	31,593	22,521
" des E.-U.	1,780,414	979,898	152,692	224,938	273,951	300,536
Proportion— G.-B..	44·6 p.c.	39·2 p.c.	29·7 p.c.	17 2 p.c.	10·3 p.c.	7·0 p.c.
" E.-U.	55·4 "	60·8 "	70·3 "	82·8 "	89·7 "	93·0 "
Rails et outillage de chemins de fer—						
Importat. de la G.-B..	12,629,781	10,899,048	2,011,890	941,285	727,000	721,217
" des E.-U.	3,104,146	1,295,371	132,981	48,846	421,313	880,029
Proportion— G.-B..	80·2 p.c.	80·9 p.c.	93·8 p.c.	95·1 p.c.	63·3 p.c.	44·4 p.c.
" E.-U.	9·8 "	9·1 "	6·2 "	4·9 "	36 7 "	54·2 "
Autres formes de fer et acier—						
Importat. de la G.-B..	19,757,893	20,403,933	2,409,593	1,679,469	2,863,373	2,115,517
" des E.-U.	2,961,816	7,821,806	2,722,816	2,107,266	2,746,573	3,271,628
Proportion— G.-B..	87·0 p.c.	72·3 p.c.	58·3 p.c.	44·4 p.c.	51·0 p.c.	37·9 p.c.
" E.-U	13·0 "	27·7 "	41·7 "	55·6 "	48·6 "	58·7 "
Fer en geuse—						
Importat. de la G.-B..	2,747,947	2,822,265	204,235	73,952	61,383	46,815
" des E.-U.	1,297,640	1,916,681	306,816	302,051	345,324	281,063
Proportion— G.-B..	67·9 p.c.	60·0 p.c.	40·0 p.c.	19·7 p.c.	15·9 p.c.	14·2 p.c.
" E.-U.	32·1 "	40·0 "	60·0 "	80·3 "	84·1 "	85·6 "

1° Pièces de mécanismes, à emboîtement, et susceptibles d'être remplacées au besoin, dont la confection demande la plus grande habileté manuelle et le plus grand savoir-faire (cette classe comprend les machines à coudre, armes à feu, locomotives et machines agricoles) ;

2° Articles de quincaillerie, coutellerie et taillanderie ;

3° Machines diverses ;

4° Fonte et fer ouvré ;

5° Rails et fournitures de chemins de fer ;

6° Fer et acier sous diverses formes ;

7° Fer en gueuse.

Les 6e et 7e classes comprennent 1° le fer en gueuse, qui est le point de départ des industries du fer et de l'acier ; et 2° ces autres fabrications de fer et d'acier qui ne requièrent de la part de l'ouvrier que fort peu de savoir-faire. Elles fournissent la matière première des articles en fer et en acier de fabrication canadienne. Ce sont, (outre le fer en gueuse) le fer en barres laminé ou martelé, la tôle à chaudière, les bouts de loupes d'acier, le fer laminé pour clous de maréchal, l'acier pour patins, les limes et les scies, les ferrailles, etc., ainsi que certaines pièces destinée à compléter les objets de fabrication canadienne.

Si nous appliquons cette classification aux articles importés de la Grande-Bretagne et des Etats-Unis, d'où nous sont venus, dans le cours des deux périodes considérées, 98 et 95 pour 100 respectivement des importations totales, nous obtenons les résultats suivants :—

Mécanismes de remplacement—		
Importations de la G.-B. et des E.-U.,	1882-86	$ 5,369,861
" "	1889-93	2,857,637
Diminution		$ 2,512,224
Quincaillerie et instruments tranchants—		
Importations de la G.-B. et des E.-U.,	1882-86	$ 13,094,440
" "	1889-93	11,915,967
Diminution		$ 1,178,473
Machines—		
Importations de la G.-B. et des E.-U.,	1882-86	$ 10,130,588
" "	1889-93	8,393,159
Diminution		$ 1,737,429
Fonte et fer ouvré—		
Importations de la G.-B. et des E.-U.,	1882-86	$ 3,214,366
" "	1889-93	1,676,382
Diminution		$ 1,537,984
Rails et outillage de chemin de fer—		
Importations de la G.-B. et des E.-U.,	1882-86	$ 15,733,927
" "	1889-93	12,194,419
Diminution		$ 3,539,508
Autres formes de fer et acier—		
Importations de la G.-B. et des E.-U.,	1882-86	$ 22,719,719
" "	1889-93	28,225,739
Augmentation		$ 5,506,020
Fer en gueuse (y compris probablement les vieux fers)—		
Importations de la G.-B. et des E.-U.,	1882-86	$ 4,045,587
" "	1889-93	4,738,946
Augmentation		$ 693,359

Au cours de la session de 1894, les droits portant sur le fer et l'acier furent modifiés.

L'état que nous donnons ci-après, fait suite au précédent pour ce qui regarde les années terminées le 30 juin 1894, 1895, 1896 et 1897.

IMPORTATIONS DE LA GRANDE-BRETAGNE ET DES ETATS-UNIS.

Mécanismes de remplacement, moyenne de 5 années, 1889-93		$ 571,527
" "	1894	472,910
" "	1895	605,806
" "	1896	701,369
" "	1897	842,343
Art. de quincaillerie, coutellerie et taillanderie, moy. de 5 ann., 1889-93.		2,383,183
" "	1894	1,759,882
" "	1895	1,548,061
" "	1896	1,583,720
	1897	1,691,712

IMPORTATIONS DE LA GRANDE-BRETAGNE ET DES ETATS-UNIS—*Suite.*

Machines, moyenne de 5 années, 1889-93	1,678,632
" 1894	1,571,879
" 1895	1,443,005
" 1896	1,612,500
" 1897	1,751,226
Fonte et fer ouvré, moyenne de 5 années, 1889-93	335,276
" " 1894	216,752
" " 1895	271,637
" " 1896	305,544
" " 1897	323,057
Rails et fournitures de chemins de fer, moyenne de 5 années, 1889-93	2,438,884
" " 1894	2,144,871
" " 1895	990,131
" " 1896	1,148,317
" " 1897	1,601,246
Autres formes de fer et d'acier, moyenne de 5 années, 1889-93	5,645,148
" " 1894	5,132,409
" " 1895	3,786,773
" " 1896	5,609,946
" " 1897	5,387,145
Fer en gueuse, moyenne de 5 années, 1889-93	947,789
" 1894	511,051
" 1895	376,003
" 1896	406,707
" 1897	327,878

Prenant les totaux de tous les pays, nous avons :—

—			Moyenne annuelle.	1895.	1896.	1897.
			$	$	$	$
Imp. totales, consom dom	1882-86	$75,251,232.	15,050,246	9,522,327	12,025,068	12,333,581
" " "	1889-93	70,972,717.	14,194,543			
Imp. de la Gr.-Bretagne	1882-86	44,125,291.	8,825,058	3,340,838	4,271,829	3,492,151
" " "	1889-93	39,718,373.	7,943,274			
" des Etats-Unis	1882-86	29,683,187.	5,956,637	5,680,539	7,096,270	8,432,456
" " "	1889-93	28,162,406.	5,632,481			
" d'autres pays	1882-86	1,442,754.	288,551	500,950	658,969	408,974
" " "	1889-93	3,091,938.	618,387			
Proportion de la Gr.-Bretag	1882-86	58·6 p.c.	....	35·1 p.c.	35·5 p.c.	28·3 p.c.
" "	1889-93	56·0 "	.....			
" des Etats-Unis	1882-86	39·4 "	.....	59·6 "	59·0 "	68·4 "
" "	1889-93	39·6 "	.....			
" d'autres pays	1882-86	2·0 "	.....	5·3 "	5·5 "	3·3 "
" "	1889-93	4·4 "	.....			

IMPORTATIONS DE FER ET D'ACIER.

—	1894.	1895.	1896.	1897.
	$	$	$	$
De l'Empire britannique—				
Imposables	3,528,164	2,132,300	2,352,581	1,848,589
En franchise	2,005,945	1,177,866	1,108,640	817,707
Total	5,534,109	3,310,166	3,461,221	2,666,296
Droits perçus	895,717	439,810	494,726	344,962
Percent. des droits p. rap. au total	16·4	13·3	14·3	13·0
Proportion d'imposables	63·7	64·4	68·0	69·3
" en franchise	36·3	35·6	32·0	30·7
De tous autres pays—				
Imposables	5,248,369	5,273,623	6,111,166	6,817,908
En franchise	528,293	665,960	1,380,220	1,129,426
Total	5,776,662	5,939,583	7,491,386	7,947,334
Droits perçus	1,560,969	1,507,864	1,676,072	1,762,261
Percent. des droits p. rap. au total	29·7	28·6	22·4	22·2
Proportion d'imposables	90·8	88·8	81·6	85·8
" en franchise	9·2	11·2	18·4	14·2

IMPORTATIONS DE PROVENANCE DES PAYS AUTRES QUE LA GRANDE-BRETAGNE ET LES ÉTATS-UNIS.

—	1886.	1893.	1894.	1895.	1896.	1897.
	$	$	$	$	$	$
Mécanismes de remplacement	15,109	24,559	33,892	27,158	29,319	17,609
Quincaillerie, coutellerie et taillanderie	149,734	205,690	252,887	162,105	171,730	136,822
Machines	5,452	64,557	24,909	85,260	17,177	42,130
Fonte et fer ouvré	2,504	413	327	555	994	179
Rails et outillage de chemins de fer	45,388	54,549	82,464	21,460	99,072	22,688
Fer et acier sous d'autres formes	131,563	275,229	288,279	203,637	340,326	188,901
Fer en gueuse	2,067	359	607	774	351	645
Total	351,817	625,356	683,365	500,949	658,969	408,974

PRODUCTION DU FER EN GUEUSE POUR LE MONDE ENTIER (TONNESS, 2,000 LIVRES) COMPILÉE DE ROTHWELL ET AUTRES SOURCES.

ANNÉE.	Canada.	Royaume. Uni.	États-Unis.	Allemagne.	France.	Autriche-Hongrie.	Russie.	Belgique.	Suède.	Espagne.	Italie.	Autres pays.	Le monde.
1865	.....	5,397,564	931,582	1,088,986	1,326,488	101,746	329,981	518,785	249,734	.....	.....	82,966	10,027,832
1866	.....	5,176,795	1,350,343	1,153,743	1,388,903	117,605	319,580	641,699	253,651	.....	.....	238,020	10,640,339
1867	.....	5,332,546	1,461,626	1,227,194	1,354,406	114,651	330,600	466,222	279,399	.....	.....	522,197	11,088,841
1868	.....	5,566,631	1,603,000	1,393,310	1,361,309	124,058	369,170	480,201	289,824	.....	.....	609,908	11,797,411
1869	.....	6,099,248	1,916,641	1,557,158	1,521,823	447,062	385,700	588,815	320,931	.....	.....	331,266	13,168,644
1870	.....	6,679,137	1,865,000	1,533,019	1,298,282	444,054	396,203	622,888	330,972	.....	.....	340,866	13,510,421
1871	.....	7,422,440	1,911,608	1,723,178	947,324	467,916	439,999	671,371	329,235	.....	.....	305,907	14,218,966
1872	.....	7,550,960	2,854,558	2,191,210	1,342,057	506,248	416,982	722,433	374,029	.....	.....	454,478	16,412,955
1873	.....	7,354,425	2,868,278	2,469,114	1,552,582	589,028	427,510	669,325	380,983	.....	.....	405,432	16,686,677
1874	.....	6,710,377	2,669,413	2,095,192	1,560,318	544,551	417,724	587,135	361,293	.....	.....	409,904	15,375,907
1875	4,000	7,129,317	3,286,581	2,236,387	1,595,996	510,295	470,760	597,069	386,294	.....	.....	343,949	15,540,648
1876	4,000	7,342,717	2,093,236	2,034,672	1,581,582	441,268	486,989	540,540	388,418	49,029	.....	331,540	15,293,991
1877	13,500	7,401,704	2,314,585	2,129,864	1,660,523	427,168	440,860	518,478	379,679	51,705	.....	189,473	15,527,539
1878	16,000	7,146,777	2,577,361	2,366,700	1,676,444	478,544	460,230	571,548	375,624	73,573	.....	93,434	15,836,235
1879	16,500	6,714,778	3,070,875	2,442,678	1,543,115	445,387	477,163	499,615	377,487	75,754	.....	202,453	15,865,805
1880	23,000	8,679,141	4,295,414	3,076,826	1,901,273	511,586	494,353	670,109	447,096	94,605	.....	245,643	20,439,046
1881	18,500	9,121,783	4,641,564	3,211,238	2,078,758	599,092	517,997	688,459	479,841	126,062	30,635	568,248	22,092,177
1882	21,500	9,617,082	5,178,122	3,725,648	2,247,052	674,136	510,322	801,094	439,637	132,311	27,305	275,593	23,650,162
1883	32,000	9,552,816	5,146,872	3,823,629	2,280,512	770,140	531,466	863,343	465,735	154,188	.....	300,603	23,921,304
1884	29,593	8,749,134	4,589,612	3,967,874	2,062,434	809,249	562,165	827,395	474,448	137,048	20,282	265,962	22,495,236
1885	25,770	8,305,325	4,529,869	4,063,552	1,796,974	787,695	582,043	785,589	512,140	175,466	17,622	228,621	21,810,666
1886	26,180	7,850,924	6,366,328	3,888,581	1,671,265	793,418	587,083	773,248	537,588	63,616	13,545	381,789	22,902,565
1887	39,717	8,466,660	7,187,206	4,434,396	1,727,519	776,394	675,729	832,871	503,201	318,075	13,516	345,706	25,320,990
1888	22,209	8,958,845	7,268,507	4,779,838	1,855,051	870,830	735,846	911,089	503,672	277,832	13,816	267,966	26,465,531
1889	24,823	9,321,503	8,516,079	4,986,063	1,910,868	943,106	816,535	917,113	463,573	218,057	14,847	552,471	28,685,038
1890	25,697	8,852,720	10,307,028	5,133,613	2,162,340	1,063,849	1,022,199	868,195	502,626	197,735	15,809	297,234	30,449,045
1891	20,153	8,294,791	9,273,454	5,114,622	2,090,920	1,015,874	1,107,239	753,907	540,986	306,865	13,147	373,591	28,905,549
1892	30,294	7,514,366	10,255,840	5,441,082	2,267,816	1,036,593	1,013,415	830,101	535,202	272,557	14,027	327,936	29,599,229
1893	46,948	7,814,229	7,979,442	5,458,369	2,207,412	1,082,943	1,277,994	837,846	499,672	287,016	8,558	275,550	27,776,229
1894	62,522	8,318,624	7,456,275	5,968,432	2,523,102	1,082,943	1,402,103	916,829	.....	.....	.....	.....	28,672,000
1895	31,692	8,627,874	10,579,865	6,021,880	2,208,262	1,242,696	1,602,666	913,816	510,149	227,510	10,153	137,750	32,114,313
1896	53,948	9,698,842	9,657,902	7,139,794	.....	.....	.....	.....	.....	.....	.....	.....	.....

OR.

Le tableau suivant fait voir la valeur de la production de l'or au Canada depuis 1862.

(Des rapports géologiques.)

ANNÉE CIVILE.	Ontario.	Territoires du Nord-Ouest, y compris le district du Yukon et de Saskatchewan.	Québec.	Colombie-Anglaise.	Nouvelle-Ecosse.	Total.
	$	$	$	$	$	$
1862				2,656,903	141,871	2,798,774
1863				3,913,563	272,448	4,186,011
1864				3,735,850	390,349	4,126,199
1865				3,491,205	496,357	3,987,562
1866				2,662,106	491,491	3,153,597
1867				2,480,868	532,563	3,013,431
1868				2,372,972	400,555	2,773,527
1869				1,774,978	348,427	2,123,405
1870				1,336,956	387,392	1,724,348
1871				1,799,440	374,972	2,174,412
1872				1,610,972	255,349	1,866,321
1873				1,305,749	231,122	1,536,871
1874				1,844,618	178,244	2,022,862
1875				2,474,904	218,629	2,693,533
1876				1,786,648	233,585	2,020,233
1877			12,057	1,608,182	329,205	1,949,444
1878			17,937	1,275,204	245,253	1,538,394
1879			23,972	1,290,058	268,328	1,582,358
1880			33,174	1,013,827	257,823	1,304,824
1881			56,661	1,046,737	209,755	1,313,153
1882			17,093	954,085	275,090	1,246,268
1883			17,787	794,252	301,207	1,113,246
1884			8,220	736,165	313,554	1,058,439
1885		500	2,220	713,738	432,971	1,149,329
1886		600	3,981	903,651	455,564	1,363,796
1887	6,760	122,100	1,604	693,709	413,631	1,237,804
1888		41,200	3,740	616,731	436,939	1,098,610
1889		195,000	1,207	588,923	510,029	1,295,159
1890		179,000	1,350	494,436	474,990	1,149,776
1891	2,000	45,500	1,800	429,811	451,503	930,614
1892	7,118	98,006	12,987	399,525	389,965	907,601
1893	14,637	185,640	15,696	379,535	381,095	976,603
1894	39,624	140,000	29,196	530,530	389,338	1,128,688
1895	62,320	150,002	1,281	1,266,954	431,119	1,911,676
1896	115,000	355,000	3,000	1,788,206	518,880	2,780,086
1897*	189,294	2,550,000	900	2,724,657	562,165	6,027,016
Total	436,753	4,062,548	266,263	55,496,648	13,001,758	73,264,820

Corrects à date.

Le tableau suivant donne la valeur de la production de l'or et de l'argent pour le monde entier, durant les années civiles 1895 et 1896.

Pays.	1895.		1896.	
	Or.	Argent.	Or.	Argent.
	$	$	$	$
Empire britannique—				
Grande-Bretagne	107,000	362,500	24,600	339,500
Australasie	44,798,300	16,171,100	45,181,900	19,600,900
Guyane anglaise	2,213,100	.....	2,213,100	.....
Afrique	44,554,900	.....	44,407,600	.....
Indes anglaises	4,656,200	.....	6,130,500	.....
Canada	1,911,676	1,159,166	2,780,086	2,149,503
Total, Empire britannique	98,241,176	17,692,766	100,737,786	22,089,903
Etats-Unis	46,610,000	72,051,000	53,088,000	76,069,200
Mexique	6,000,000	60,719,500	8,331,700	59,017,600
Russie	28,894,400	519,300	21,535,800	434,600
Allemagne	2,223,100	7,522,400	1,139,100	7,616,000
Autriche-Hongrie	1,989,000	2,824,100	2,152,700	2,409,900
Suède	52,500	49,300	76,100	23,000
Norvège	.....	252,800	.....	209,700
Italie	125,300	237,500	125,300	237,500
Espagne	.....	4,563,500	.....	4,563,500
Grèce	.....	1,472,700	.....	1,329,900
Turquie	8,000	63,000	8,000	63,000
France	.....	732,200	.....	732,200
Argentine	315,000	424,300	315,000	424,300
Colombie	2,892,800	2,182,400	3,000,000	2,182,400
Bolivie	67,000	28,444,400	750,000	19,393,900
Equateur	132,900	10,000	132,900	10,000
Chili	1,407,600	6,505,900	1,407,600	6,505,900
Brésil	1,190,000	.....	1,200,000	.....
Venezuela	909,500	.....	948,500	.....
Guyane hollandaise	525,600	.....	481,800	.....
Guyane française	1,865,900	.....	1,865,900	.....
Pérou	63,800	4,089,500	116,600	2,914,300
Uraguay	27,200	.....	27,200	.....
Etats d'Amérique (centre)	470,500	2,000,000	470,500	2,000,000
Japon	517,100	2,799,300	713,300	3,242,100
Chine	3,521,000	.....	3,024,000	.....
Corée	699,200	.....	721,800	.....
Bornéo	73,800	.....	73,800	.....
Madagascar	482,500	.....	482,500	.....
Total, pays étrangers	101,063,700	197,463,100	102,188,100	189,379,000
Grand total	198,700,076	215,155,866	202,925,886	211,468,903

Note.—Les chiffres ci-dessus ont été tirés des rapports du trésorier des Etats-Unis, 1897.

CUIVRE.

Le cuivre se trouve en Canada à l'état natif, ou en combinaison avec le soufre. Le premier ne se présente que dans les couches les plus élevées des rochers cuivreux de la région du lac Supérieur. Les sulfures de cuivre, au contraire, sont très disséminés. Dans Ontario, sur les rives nord occidentales du lac Huron, des gîtes de riches minerais de cuivre ont été exploités

depuis des années. Au lac Supérieur, le cuivre natif, exploité en grand et avec profit sur la côte du Michigan, existe en grandes quantités sur la rive canadienne. Dans Québec et les autres provinces de l'est, des gisements de cuivre ont été trouvés. Dans la Colombie-Anglaise, des masses de cuivre natif ont été découvertes en diverses parties. Les gisements les plus considérables sont dans le voisinage de Sudbury, Ontario.

PRODUCTION DU CUIVRE EN CANADA.

—	Livres.	Valeur.
		$
1886	3,505,000	385,550
1887	3,260,424	366,798
1888	5,562,864	927,107
1889	6,809,752	936,341
1890	6,013,671	947,153
1891	8,928,921	1,149,598
1892	7,087,275	818,580
1893	8,109,856	871,809
1894	7,737,016	739,659
1895	8,789,162	945,714
1896	9,393,012	1,021,148
1897*	13,300,802	1,501,060

* Sujets à revision.

L'état suivant indique les exportations de cuivre depuis la Confédération :—

Année finissant le 30 juin.	Cuivre, fin.		Cuivre, minerai.		Année finissant le 30 juin.	Cuivre fin.		Cuivre, minerai.	
	Quantité.	Valeur.	Quantité.	Valeur.		Quantité.	Valeur.	Quantité.	Valeur.
	Ton.	$	Ton.	$		Ton.	$	Ton.	$
1868	135	17,922	5,440	376,298	1883	...	...	4,402	150,479
1869	395	34,110	9,513	482,520	1884	...	...	1,677	214,044
1870	225	21,062	5,227	256,159	1885	...	...	1,257	246,230
1871	...	...	3,123	120,121	1886	...	...	5,224	291,397
1872	...	...	4,461	103,990	1887	...	...	5,267	181,545
1873	...	...	2,588	166,525	1888	509	50,900	1,509	95,585
1874	...	...	3,148	135,077	1889	76	7,602	1,267½	195,182
1875	145	39,314	2,300	103,697	1890	1,138	133,251	1,466	111,086
1876	...	...	2,230	352,035	1891	2,418	236,027	3,079	269,169
1877	...	...	1,313	264,442	1892	1,899	185,848	340	30,755
1878	...	...	654	119,629	1893	3,589	391,969	70	3,850
1879	...	...	98	19,762	1894	597	88,352	*	*
1880	...	...	5,883	150,799	1895	1,722	222,657	*	*
1881	...	...	19,802	150,412	1896	1,788	194,771	*	*
1882	...	...	44,744	139,245	1897	5,065	550,462	*	*

* Inclus dans le cuivre affiné.

En 1897, Ontario a exporté 3,661,170 livres de cuivre, Québec, 375,686 livres, et la Colombie-Anglaise, 6,093,461 livres.

NICKEL.

En 1883, pendant que la Compagnie du Pacifique Canadien opérait sa tranchée à travers une colline dans le voisinage de Sudbury, district d'Algoma, Ontario, on fit la première découverte d'un gisement de pyrrhotite nickelifère. Le minerai, qui renferme en moyenne à peu près 2·25 pour 100 de nickel, est réduit, par le grillage et la fonte, à une matte composée principalement de cuivre et de nickel. En voici l'analyse moyenne complète: cuivre, 26·91; nickel, 14·14; fer, 31·335; soufre, 26·95, et cobalt, ·935. On y trouverait également quelques onces de platine à la tonne. La quantité de nickel fin contenu dans la matte expédiée des mines de Sudbury en 1889-97 est donnée dans le tableau suivant: —

PRODUCTION ANNUELLE DE NICKEL.

Année civile.	Livres.	Année civile.	Livres.
1889	830,477	1894	4,907,430
1890	1,435,742	1895	3,888,525
1891	4,626,627	1896	3,397,113
1892	2,413,717	1897*	3,997,647
1893	3,982,982		

* Sujets à revision.

PÉTROLE.

On a trouvé du pétrole dans Québec, la Nouvelle-Ecosse, le Nouveau-Brunswick, et notamment, dans les Territoires du Nord-Ouest, où l'existence d'une immense région à pétrole semble exister. Mais c'est dans le comté de Lambton que l'on a puisé et que l'on puise encore le plus d'huile, les districts d'Oil Springs et de Petrolea étant les plus forts producteurs. L'huile se présente à une profondeur de 370 à 500 pieds.

Le tableau suivant contient les seules statistiques dignes de foi qu'on puisse obtenir relativement à la production de l'huile en Canada. Elles ne donnent pas la production totale, puisque la quantité de l'huile brute, utilisée dans cet état, n'est pas comprise.

HUILES DE PÉTROLE ET DE NAPHTE CANADIENNES SOUMISES À L'INSPECTION, ET QUANTITÉS CORRESPONDANTES D'HUILES BRUTES, 1881-97.

Année terminée le 30 juin.	Huiles raffinées.	Equivalents d'huiles brutes.
	Galls imp.	Galls imp.
1881	6,406,783	12,813,566
1882	5,910,787	13,134,993
1883	6,970,550	15,490,111
1884	7,656,011	19,140,027
1885	7,661,617	19,154,042
1886	8,149,472	21,445,979
1887	8,243,962	21,694,637

HUILES DE PÉTROLE ET DE NAPHTE CANADIENNES SOUMISES À L'INSPECTION, ET QUANTITÉS CORRESPONDANTES D'HUILES BRUTES, 1881-97.—*Fin.*

Année terminée le 30 juin.	Huiles raffinées.	Equivalents d'huiles brutes.
	Galls imp.	Galls imp.
1888	9,545,895	25,120,776
1889	9,462,834	24,902,195
1890	10,121,210	26,634,763
1891	10,270,827	27,028,492
1892	10,238,426	26,943,227
1893	10,683,896	28,115,278
1894	10,825,350	28,487,763
1895	10,928,894	28,760,247
1896	10,530,339	27,711,418
1897	10,502,872	27,639,137

D'après les rapports fournis par les raffineurs, la production de toutes les sortes d'huiles par les raffineurs canadiens en 1895, 1896 et 1897 (années civiles) a été la suivante :—

PRODUCTION DES RAFFINERIES D'HUILE DU CANADA, 1895, 1896 et 1897.

Articles.	1895.		1896.		1897.	
	Quantité.	Valeur.	Quantité.	Valeur.	Quantité.	Valeur.
	Gallons.	$	Gallons.	$	Gallons.	$
Huile d'éclairage	10,711,378	1,217,426	11,207,150	1,251,122	10,493,449	1,064,130
Benzine et naphthe	642,484	63,026	719,453	70,733	747,163	71,978
Huile paraffine	1,016,039	140,245	1,014,271	132,308	930,490	136,283
Huile à gaz	6,095,355	218,692	6,788,353	261,618	6,723,83	249,615
Huile lubrif. et goudron	1,698,559	75,578	1,447,455	77,109	1,148,847	62,058
Total, gallons	20,163,815	1,714,967	21,176,682	1,792,890	20,043,632	1,584,064
Cire paraffine (liv.)	1,840,021	82,970	1,532,670	76,249	1,805,365	81,191
Graisse à roues (liv.)		8,300	318,928	7,774		7,174
Total, valeur		1,806,237		1,876,913		1,672,429

Le prix moyen de l'huile brute à la Bourse de Petrolea (Petrolea Oil Exchange) a été comme suit pour chaque année :—

	$ c.	
1886	88·68	par baril.
1887	78·00	"
1888	1 03·84	"
1889	95·54	"
1890	1 17·88	"
1891	1 33·77	"
1892	1 26·50	"
1893	1 10·25	"
1894	1 01·50	"
1895	1 46·00	"
1896	1 59·00	"
1897	1 42·50	"

L'état suivant indique les exportations de pétrole du Canada depuis 1868 :—

Année finissant le 30 juin.	Quantité.	Valeur.	Année finissant le 30 juin.	Quantité.	Valeur.
	Gallons.	$		Gallons.	$
1868	46,282	9,341	1883	1,422	368
1869	690,553	127,319	1884	327,563	7,546
1870	4,748,557	966,461	1885	954,966	27,233
1871	5,753,678	1,052,870	1886	260,449	30,957
1872	7,897,054	1,341,099	1887	310,667	11.151
1873	9,355,325	1,819,183	1888	355,501	66,834
1874	1,276,641	298,417	1889	110,470	18,681
1875	9,844	1,592	1890	358,804	15,812
1876	14,804	3,363	1891	436,516	18,726
1877	3,926,139	900,542	1892	440,906	18,217
1878	73,590	9,423	1893	178,101	6,814
1879	797,079	97,049	1894	68,740	2,722
1880	10,611	1,059	1895	63,543	3,572
1881	2,456	631	1896	18,241	2,971
1882	662	136	1897	1,831	230

L'état suivant donne les quantités d'huile de fabrication canadienne soumise à l'inspection et d'huile de fabrication étangère importée en Canada, depuis 1882, montrant la quantité totale d'huile consommée dans le pays durant cette période.

Année finissant le 30 juin.	Huile canadienne.	Huile américaine.	Total.
	Gallons.	Gallons.	Gallons.
1882	5,910,787	3,026,186	8,936,973
1883	6,970,550	3,088,414	10,058,964
1884	7,656,011	3,148,920	10,804,931
1885	7,661,617	3,813,379	11,474,996
1886	8,149,472	3,803,724	11,953,196
1887	8,243,962	4,309,397	12,553,359
1888	9,545,895	4,493,924	14,039,819
1889	9,462,834	4,723,698	14,186,532
1890	10,121,210	5,075,650	15,196,860
1891	10,270,827	5,321,524	15,592,351
1892	10,238,426	5,793,636	16,032,062
1893	10,683,806	6,249,946	16,933,752
1894	10,825,350	6,666,323	17,491,673
1895	10,928,894	6,752,425	17,681,319
1896	10,530,339	5,804,067	16,334,406
1897	10,502,872	5,665,204	16,168,076

PRODUCTION DU SEL EN CANADA, 1886-97.

Année.	Tonnes.	Valeur.	Augmentation ou diminution.	
			Quantité.	Valeur.
		$	Tonnes.	$
1886	62,359	227,195	.....	.....
1887	60,173	166,394	— 2,186	— 60,801
1888	59,070	185,460	— 1,103	+ 19,066
1889	32,832	129,547	— 26,238	— 55,913
1890	43,754	198,857	+ 10,922	+ 70,310
1891	45,021	161,179	+ 1,267	— 37,718
1892	45,486	162,041	+ 465	+ 862
1893	62,324	195,926	+ 16,838	+ 33,885
1894	57,199	170,687	— 5,125	— 25,293
1895	52,376	160,455	— 4,823	— 10,232
1896	43,960	169,693	— 8,416	+ 9,238
1897*	.....	190,000	.....	+ 20,307

* Sujets à revision.

Les exportations de sel du Canada depuis 1876 ont été comme suit :—

Année finissant le 30 juin.	Ontario.	Québec.	Autres provinces.	Total.	Valeur.
	Boisseaux.	Boisseaux.	Boisseaux.	Boisseaux.	$
1876	870,437	2,566	42	873,045	90,931
1877	785,973	3,626	.....	789,599	82,323
1878	655,131	2,661	.....	657,792	53,585
1879	551,145	3,496	70	554,711	48,667
1880	488,676	2,423	50	491,149	45,903
1881	248,638	4,917	.....	253,555	39,566
1882	378,968	2,508	.....	381,476	36,418
1883	197,159	26	.....	197,185	17,511
1884	181,742	.....	.....	181,742	17,408
1885	107,523	.....	.....	107,523	12,326
1886	384,283	210	.....	384,493	26,749
1887	106,295	.....	348	106,443	9,463
1888	131,010	.....	570	131,580	10,044
1889	12,818	208	150	13,176	3,750
1890	5,830	25	216	6,071	1,522
1891	5,540	166	.....	5,706	1,429
1892	3,040	210	.....	3,250	763
1893	4,010	.....	.....	4,010	955
1894	4,986	.....	.....	4,986	1,280
1895	5,402	.....	.....	5,402	1,136
1896	2,607	.....	400	3,007	767
1897	3,602	1,100	.....	4,702	1,168

IMPORTATIONS DE SEL EN CANADA, POUR CONSOMMATION DOMESTIQUE, 1868-97.

Année finissant le 30 juin.	Imposables.			En franchise.	
	Quantité.	Valeur.	Droit.	Quantité.	Valeur.
	Tonnes.	$	$	Tonnes.	$
1868	.....	.....	.....	68,549	492,068
1869	.....	.....	.....	50,197	442,571
1870	*185	2,265	330	95,163	540,557
1871	†2,090	17,882	3,732	81,462	304,137
1872	.....	.....	.....	71,357	312,251
1873	.....	.....	.....	56,633	287,388
1874	.....	.....	.....	80,495	463,275
1875	.....	.....	.....	71,822	316,439
1876	.....	.....	.....	85,555	352,083
1877	.....	.....	.....	86,862	348,020
1878	.....	.....	.....	76,681	324,704
1879	105	1,451	230	87,143	400,924
1880	363	3,916	730	106,357	400,167
1881	1,294	6,355	2,254	115,820	488,278
1882	1,840	12,318	4,151	83,092	311,489
1883	6,068	36,223	13,904	123,374	386,144
1884	6,385	38,949	15,052	112,695	321,243
1885	5,199	31,726	12,263	85,786	255,719
1886	6,183	39,181	14,402	90,103	255,359
1887	5,206	35,670	12,655	101,521	285,455
1888	5,255	32,136	15,042	92,083	220,675
1889	5,595	38,968	15,563	90,424	253,009
1890	7,568	57,549	20,537	79,245	252,291
1891	7,570	59,311	21,056	97,746	321,239
1892	9,324	65,963	13,065	100,916	314,995
1893	10,689	79,838	15,306	95,788	281,462
1894	7,934	53,336	11,386	98,334	328,300
1895	4,249	29,881	5,873	100,846	332,711
1896	3,833	24,550	4,576	100,507	338,888
1897	5,956	33,470	7,693	107,922	312,117

*Du 7 avril. †Au 1er avril 1871.

QUANTITÉ ET VALEUR DE LA PRODUCTION DE L'ARGENT EN CANADA, PAR PROVINCES, 1887 A 1897.

Année civile.	Ontario.		Québec.		Colombie Anglaise.		Total.		Augmentation ou diminution.	
	Quantité.	Valeur.	Quantité.	Valeur.	Quantité.	Valeur.	Quantité.	Valeur.	Quantité.	Valeur.
	Onces.	$	Onces.	$	Onces.	$	Onces.	$	Onces.	$
1887	190,495	186,304	146,898	143,666	11,937	11,675	349,330	341,645	.....	.....
1888	208,064	195,590	149,388	140,425	37,925	35,649	395,377	371,654	+ 46,047	+ 30,009
1889	181,609	169,986	148,517	139,012	53,192	49,787	383,318	358,785	— 12,059	— 12,869
1890	158,715	166,016	171,545	179,436	70,427	73,666	400,687	419,118	+ 17,369	+ 60,333
1891	225,633	222,926	185,584	183,357	3,306	3,266	414,523	408,549	+ 13,836	— 9,569
1892	41,581	36,425	191,910	168,113	77,160	67,592	310,651	272,130	— 103,872	— 137,419
1893	.....	8,689	.....	126,439	227,000	195,000	422,158	330,128	+ 111,507	+ 57,998
1894	.....	.....	101,318	63,830	746,379	470,219	847,697	534,049	+ 425,539	+ 203,921
1895	.....	.....	81,753	53,369	1,693,930	1,105,797	1,775,683	1,159,166	+ 310,936	+ 625,117
1896	.....	.....	70,000	46,942	3,135,343	2,102,561	3,205,343	2,149,503	+1,426,660	+ 990,337
1897*	.....	.....	85,475	50,069	5,472,971	3,272,836	5,558,446	3,322,905	+2,353,103	+1,173,402

*Sujets à revision.

Le gouvernement fédéral, dans la session de 1895, a adopté un acte pour encourager la fonte du plomb argentifère des autres minerais d'or et d'argent, cette loi devant rester en vigueur jusqu'au 1er juillet 1900. Dans une même année la prime ne doit pas dépasser la somme de $30,000 au taux de 50 centins par tonne, et pas plus que la somme de $150,000 pour toute la période pendant laquelle la dite loi demeurera en force, depuis le 1er juillet 1895 au 1er juillet 1900. Suivant cette loi les établissements de fonderie pourront participer à cette prime, pourvu qu'ils soient établis avant le 1er janvier 1897.

L'état suivant indique les exportations de minerai d'argent des années 1871 à 1897 :—

Année finissant le 30 juin.	Quantité.	Valeur.	Année finissant le 30 juin.	Quantité.	Valeur.
	Tonneaux.	$		Tonneaux.	$
1871		595,261	1885	31	7,539
1872		1,087,839	1886	81	25,134
1873		1,379,380	1887	40	24,937
1874	346	407,835	1888	543¼	299,420
1875		443,443	1889	216½	168,265
1876	691	584,371	1890	238	201,615
1877	190	122,695	1891	309	238,367
1878		103,681	1892	325	193,441
1879		637,000	1893	418	65,496
1880		149,146	1894	* 629,655	423,707
1881		34,494	1895	* 1,116,217	651,737
1882		15,110	1896	* 2,508,233	1,595,548
1883	100	14,200	1897	* 4,097,212	2,613,173
1884	37	12,920			

* Onces, argent, métallique, contenus dans le minerai, etc.

PHOSPHATE, PRODUCTION DU PHOSPHATE EN CANADA, 1886-97.

Année civile.	Quantité.	Valeur.	Année civile.	Quantité.	Valeur.
	Tonnes.	$		Tonnes.	$
1886	20,495	304,338	1892	11,932	157,424
1887	23,690	319,815	1993	8,198	70,942
1888	22,485	242,285	1894	6,861	41,166
1889	30,988	316,662	1895	1,822	9,565
1890	31,753	361,045	1896	570	3,420
1891	23,588	241,603	*1897	908	3,984

* Sujets à revision.

Le tableau suivant des exportations, depuis 1878, montre quelle a été la position de l'industrie dans les dernières dix-neuf années. Il ne faut pas perdre de vue qne les chiffres d'exportations donnés pour Québec, comprennent une certaine quantité extraite en Ontario, puis expédiée à Montréal

pour y prendre la mer, et entrée dans ce dernier port aux registres des exportations de Québec :—

EXPORTATIONS DE PHOSPHATE, 1878-97.

Année finissant le 30 juin.	Ontario.		Québec.		Total.	
	Quantité.	Valeur.	Quantité.	Valeur.	Quantité.	Valeur.
	Tonnes.	$	Tonnes.	$	Tonnes.	$
1878	39	887	3,662	63,725	3,701	64,612
1879	1,497	20,836	10,430	195,459	11,927	216,295
1880	1,182	11,492	6,792	108,390	7,974	119,882
1881	2,124	25,629	13,477	213,864	15,601	239,493
1882	2,080	28,976	15,401	298,691	17,181	327,667
1883	220	2,400	14,258	300,316	14,478	302,716
1884	20	160	21,451	453,162	21,471	453,322
1885	745	8,980	18,239	353,308	18,984	362,288
1886	532	6,817	25,442	425,134	25,974	431,951
1887	733	6,223	22,070	390,226	22,803	396,449
1888	1,100	13,011	20,749	384,482	21,849	397,493
1889	3,190	36,381	19,968	328,202	23,158	364,583
1890	3,192	34,182	26,521	367,565	*29,715	*401,827
1891	1,825	22,350	22,432	399,850	24,257	422,200
1892	1,324	11,857	15,919	368,605	17,243	380,462
1893	2,663	18,188	9,227	114,287	11,890	132,475
1894	1,580	8,295	3,367	32,105	4,947	40,400
1895	720	4,210	3,469	29,600	4,189	33,810
1896	.....	.....	528	5,280	528	5,280
1897	.....	5	21	210	†23	275
Total	24,766	260,879	273,123	4,832,461	297,893	5,093,480

* Y compris 2 tonnes du Nouveau-Brunswick, évaluées à $80. † Y compris 2 tonnes de la Nouvelle-Ecosse, évaluées à $60.

ASBESTE.

L'état suivant basé sur les données fournies par les producteurs, donne la quantité et la valeur de l'asbeste expédiée de 1879 à 1887. Il se peut toutefois, que même dans les premières années ce soit la production qui ait été indiquée, et non la quantité expédiée ; et si l'on s'en rapporte aux chiffres des chargements, fournis par la Compagnie de chemin de fer du Québec Central, la quantité totale ainsi donnée serait trop forte :—

ASBESTE EXPÉDIÉE OU EXTRAITE DES MINES—CANADA, 1879 À 1897.

Année.	Quantité.	Valeur.	Année.	Quantité.	Valeur.
	Tonnes.	$		Tonnes.	$
1879	300	19,500	1889	6,113	426,554
1880	380	24,700	1890	9,860	1,260,240
1881	540	35,100	1891	9,279	999,878
1882	810	52,650	1892	6,082	390,462
1883	955	68,750	1893	6,331	310,156
1884	1,141	75,097	1894	7,630	420,825
1885	2,440	142,441	1895	8,756	368,175
1886	3,458	206,251	1896	12,250	429,856
1887	4,619	226,976	1897*	25,262	324,700
1888	4,404	255,007			

* Sujets à revision.

EXPORTATIONS D'ASBESTE, 1892-97.

Année.	Quantité.	Valeur.	Année.	Quantité.	Valeur.
	Tonnes.	$		Tonnes.	$
1892	7,316	514,512	1895	8,593	493,075
1893	5,898	396,718	1896	9,588	482,679
1894	6,229	339,756	1897*	10,969	510,916

* Sujets à revis

GYPSE.

Le gypse, à l'heure actuelle, n'est exploité que dans Ontario, le Nouveau-Brunswick et la Nouvelle-Ecosse, bien que des gisements d'une certaine valeur aient été trouvés dans le Manitoba et les territoires.

PRODUCTION ET EXPORTATIONS DU GYPSE BRUT, 1886-97.

Année.	Production.		Exportations.	
	Quantité.	Valeur.	Quantité.	Valeur.
	Tonnes.	$	Tonnes.	$
1886	162,000	178,742	107,237	114,736
1887	154,008	157,277	148,533	166,514
1888	175,887	179,393	124,515	133,238
1889	213,273	205,108	176,875	189,491
1890	226,509	194,033	175,111	193,899
1891	203,605	206,251	172,496	184,977
1892	241,048	241,127	175,518	194,304
1893	192,508	196,150	176,489	178,979
1894	223,631	202,031	162,412	160,082
1895	226,178	202,608	160,898	156,897
1896	207,032	178,061	200,857	205,641
1897*	239,691	244,531	180,540	183,376
1896 Nouvelle-Ecosse	136,590	111,251		
1896 Nouveau-Brunswick	67,137	59,924		
1896 Ontario	3,305	7,786		
1896 Total	207,032	178,061		

* Sujets à revision.

PIERRE DE CONSTRUCTION.

La production de la pierre à bâtir a été dans les douze dernières années, autant qu'on a pu s'en assurer, telle que suit :—

Année.	Verges cubes.	Valeur.
		$
1886	165,777	642,509
1887	262,592	552,267
1888	411,570	641,712
1889	341,337	913,691
1890	382,563	964,783
1891	187,685	708,736
1892	219,747	609,827
1893	220,000	1,100,000
1894		1,200,000
1895		1,095,000
1896		1,000,000
1897*		1,000,000

*Approximatifs.

RÉSUMÉ SUCCINCT DES LOIS RELATIVES AUX MINES DU CANADA ET DES DIFFÉRENTES PROVINCES.

NOUVELLE-ÉCOSSE.

Dans la Nouvelle-Ecosse, la province ne se départit pas de la propriété de ses terrains miniers ; elle ne fait que céder à bail, lequel est de 40 ans pour les gisements d'or et d'argent et de 20 ans pour les gisements de toute autre nature, les autres minéraux sont cédés à bail pour 80 ans en quatre termes renouvelables de 20 ans.

Les concessions minières, en ce qui regarde l'or et l'argent, sont de 250 pieds en longueur et de 150 pieds en largueur dans le sens du filon s'étendant à l'est et à l'ouest. Cent de ces concessions, moyennant le paiement de 50 centins chacune, peuvent être obtenues par la même personne avec un permis de 12 mois pour faire des recherches. Pendant cette période on peut obtenir un bail pour un nombre quelconque des concessions ; en payant $2 pour chaque concession et un loyer annuel de 50 centins par concession ; ces baux donnent le droit au locataire de ne faire aucuns travaux sur ses terrains, s'il le juge à propos. La somme du dit loyer de 50 centins sera remboursée par toute concession sur laquelle il s'opérera certains travaux équivalant à 40 jours d'ouvrage. Il est entendu qu'un droit régalien de 2 pour 100 est exigible par le gouvernement, sur l'or fondu évalué à $19 par once, et à $18 par once pour celui non fondu, et 2 pour 100 sur l'argent évalué à $1 par once.

Dans le cas des autres minéraux toute personne peut se procurer un permis de recherche, moyennant $30 pour la période de 18 mois, sur une étendue de terre de cinq milles et n'excédant pas 2½ milles de longueur.

Houille —10 centins par tonne de 2,240 livres vendue ou enlevée de la mine ou employée à la fabrication du coke. Rien n'est demandé sur la houille utilisée par les ouvriers ou employée pour les travaux, dans la mine même, ou dans son voisinage.

Cuivre.—4 centins par unité, c'est-à-dire par 1 pour 100 de cuivre contenu dans chaque tonne de 2,352 livres de minerai vendu ou fondu.

Plomb.—2 centins par unité.

Fer.—5 centins par tonne de 2,240 livres de minerai vendu ou fondu.

Etain et pierres précieuses et tous autres minéraux qui peuvent être réservés—5 pour 100 de leur valeur.

Le Gouverneur en conseil a le pouvoir d'abaisser le taux des droits régaliens ainsi fixés sur le fer, le cuivre, le plomb, l'étain et les pierres précieuses, si on lui montre que les concessionnaires ont commencé sérieusement les travaux d'extraction. Les titres de concession des mines de houille ont comme clause conditionnelle, que les droits régaliens sur le charbon pourront être augmentés, diminués ou autrement modifiés par la législature.

QUÉBEC.

La législation minière de la province de Québec établit que les droits de mine sont propriété distincte de celle du sol qui recouvre les mines et miné-

raux, à moins que le propriétaire de la surface n'ait acquis de la Couronne, comme concession minière ou autrement, la propriété du sous-sol.

Les concessions de mines sont de trois sortes :—

1. Dans les territoires non encore arpentés, (*a*) la première classe comprend les concessions de 400 acres ; (*b*) la seconde, celles de 200 ; (*c*) la troisième, celles de 100.

2. Dans les townships arpentés, les trois classes comprennent un, deux ou quatre lots respectivement.

Toutes terres qu'on croit contenir des mines ou minerais et appartenant à la Couronne, peuvent être acquises du commissaire des terres de la Couronne (*a*) comme concession de mines, par voie d'achat ; ou (*b*) en vertu d'un permis d'occupation et d'exploitation.

Aucune concession de mine ne peut être faite par le commissaire des terres à une même personne pour une étendue de plus de quatre cents acres. Toutefois, le Gouverneur en conseil peut, dans certaines circonstances spéciales, faire des concessions de plus grande étendue, et couvrant jusqu'à mille acres.

Les droits imposés et qu'il faut payer en plein, au moment de l'achat sont de $5 et $10 par acre pour les terrains renfermant les métaux supérieurs.*

Le premier chiffre mentionné étant pour les terrains situés à plus de 12 milles, et le second chiffre pour les terrains situés à moins de 12 milles, d'un chemin de fer.

Pour les terrains contenant les métaux dits inférieurs, les prix demandés sont $2 et $4 suivant la distance du chemin de fer.

A moins de disposition au contraire dans les lettres patentes, quand il s'agit de l'extraction des métaux supérieurs, le titulaire a le droit de faire l'extraction de tous les métaux qu'il découvrira dans l'étendue de sa concession ; quand il s'agit de l'extraction des métaux inférieurs, ces derniers seulement doivent être extraits.

Les terrains miniers ne sont vendus qu'à la condition expresse que l'acquéreur commencera sérieusement l'exploitation de la mine dans l'intervalle de deux années à partir de la date de la vente, et appliquera à cette fin au moins $500, s'il s'agit des métaux supérieurs, et au moins $200 s'il s'agit des métaux inférieurs. A défaut de ce faire, la vente du terrain se trouve résiliée.

On peut obtenir des permis ou des patentes, aux conditions suivantes : demande de permis d'exploitation et de recherche, si la mine est située sur une propriété particulière, $2 par 100 acres ou fraction de 100 acres ; si la mine fait partie de terres de la Couronne (1) et en territoire arpenté, $5 par 100 acres, et (2) si en territoire non arpenté, $5 par mille carré, le permis étant valide pendant trois mois et renouvelable. Le porteur de ce permis peut ensuite acheter la mine en payant les prix mentionnés.

Les patentes minières sont de deux sortes : celles relatives aux propriétés particulières où les endroits de mine appartiennent à la Couronne, et celles relatives aux terres qui forment partie du domaine public. Ces patentes sont accordées sur paiement d'un droit de $5, et d'un loyer annuel de $1 par acre. Chaque patente couvre 200 acres ou moins, mais pas davantage. Elle est valide pendant une année, et peut être renouvelée aux conditions

* Les métaux supérieurs sont l'or, l'argent, le plomb, le cuivre, le nickel, la plombagine, l'amiante, le mica et le phosphate de chaux. Les métaux inférieurs comprennent tous autres métaux et minerais.

premières. Le Gouverneur en conseil peut en aucun temps demander le paiement de droits régaliens, au lieu de l'honoraire généralement exigé pour l'octroi d'une patente minière et du loyer annuel. Ces droits régaliens, à moins de disposition au contraire contenue dans les lettres patentes émanant de la Couronne, ne doivent pas excéder 3 pour 100 de la valeur sur place du minéral extrait, déduction faite des frais de l'extraction.

ONTARIO.

La loi minière d'Ontario règle l'abolition de tous droits régaliens imposés sur les minerais ou minéraux dans la province, antérieurement au 4 mai 1891. Les réserves au sujet de mines d'or et d'argent contenues dans toute patente accordée antérieurement à la date précitée, sont annulées, et toutes telles mines sur ces concessions sont réputées avoir été accordées en toute propriété et être passées aux mains du propriétaire en même temps que la terre, si ce n'est en ce qui regarde les concessions faites en vertu de la loi dite "Free Grants and Homestead Act", (Statuts Refondus, Ontario, 1897).

Tous minerais et minéraux extraits de terrains concédés, vendus, accordés ou cédés à bail par la Couronne, le, ou après le quatrième jour de mai 1891 au 1er janvier 1900, sont sujets à un droit régalien. Le droit ainsi imposé est sur le nickel-argent, ou le nickel-cuivre et fer, 2 pour 100, sur tous autres minerais, tel droit que le Gouverneur en conseil de temps à autre pourra imposer, n'excédant pas 2 pour 100, et calculé sur la valeur du minéral sur place après déduction du coût de la main-d'œuvre, des frais de mines et de transport du minerai jusqu'à la surface. Aucun droit ne doit être imposé ou perçu jusqu'à l'expiration de sept années de la date de la patente ou concession.

Toute personne est libre de faire des recherches de mines ou de minéraux sur les terres de la Couronne non délimitées et inoccupées. Les terres de la Couronne qu'on croit contenir des minerais ou minéraux peuvent être vendues comme terrains miniers, ou peuvent, lorsqu'elles sont situées dans un en droit minier, être exploitées en vertu d'une patente ou d'un permis de mineurs.

Les concessions minières en territoire non arpenté bordant les lacs Supérieur et Huron, rive nord, ainsi que celles au nord de la rivière des Français et de la rivière Mattawa, doivent être de forme rectangulaire, de la contenance de 40 acres. Ces concessions minières sont vendues de la manière suivante : en territoire arpenté, et dans un parcours de 6 milles d'un chemin de fer, $3 de l'acre ; au delà de 6 milles, $2.50. En territoire non arpenté, $2.50 et $2, suivant l'éloignement du chemin de fer. Toutes ces concessions minières retournent à la Couronne, si le concessionnaire, dans les sept premières années, ne fait pas une dépense en travaux de mine et d'extraction, de $1 par acre, pour les deux premières années et $1 par acre pour chacune des cinq autres années.

La province, en outre d'accorder des concessions de mines en toute propriété, cède également ces mines à bail pour un terme de dix années, renouvelable pour un second terme de même longueur.

Le loyer, à moins de clause spéciale au contraire, est de $1 par acre la première année, et de 25 centins par acre par année, les années subséquentes, pour les terrains situés en Algoma et dans cette partie du district de Nipissingue au nord de la rivière des Français et de la rivière Mattawa ; le

loyer est de 60 centins la première année, et de 15 centins par année, les années suivantes, pour les terrains situés en dehors de la région ci-haut mentionnée. Ces baux sont tous renouvelables à l'expiration du second terme, par des baux subsidiaires de vingt ans.

Les permis de mine sont accordés pour l'espace d'une année sur paiement de $10, renouvelables l'année suivante sur paiement d'une somme égale.

La législature d'Ontario a établi un bureau des mines en 1891. M. Archibald Blue en a été nommé directeur, et a publié plusieurs rapports précieux.

COLOMBIE ANGLAISE.

La législation minière de la Colombie Anglaise règle, au sujet de l'extraction de la houille, que toute personne opérant des fouilles pour la découverte de la houille ou du pétrole sur des terres de la Couronne cédées à bail avec réserve des minéraux, devra, avant de pouvoir obtenir sa patente placer un poteau à l'un des coins de la terre avec indication de son nom et des initiales de l'angle, ou coin ; et de plus y apposera un avis de sa demande ainsi qu'au bureau du gouvernement dans le district, pendant 30 jours, et enfin, en fera l'annonce dans la gazette officielle de la Colombie Anglaise et dans quelque journal local pendant 30 jours.

On exige un cautionnement contre tout dommage dans le cas où les terres de la Couronne en question ont été cédées à bail en vue de l'exploitation forestière, ou couvertes par un permis de coupe de bois.

A l'expiration des 30 jours, et dans les deux mois à partir de la demande publiée dans la *Gazette*, une demande écrite faite en double, et accompagnée d'un plan, doit être adressée au sous-commissaire des terres et des travaux, pour obtenir un permis de recherche, bon pour une année, et le commissaire en chef peut alors accorder ce permis. Ces terres doivent former un bloc rectangulaire dont les côtés suivant les directions nord, sud, est, ouest, la contenance n'excédant pas 640 acres.

Au terme fixé, le permis cesse d'être valide, et un nouveau permis peut être accordé à un nouveau réquérant.

En prouvant qu'il a sérieusement fait des recherches en vue de découvrir la houille dans le cours de l'année, il aura droit à un prolongement de son permis pour une seconde année, moyennant le paiement de $50 ; il peut même être accordé un permis pour une troisième année. Les porteurs de permis sur des terrains voisins, n'excédant pas dix en nombre, peuvent travailler de concert, et il n'est pas nécessaire qu'ils fassent des recherches simultanément sur tous les terrains, pourvu que le commissaire en chef soit satisfait des fouilles faites sur le terrain de l'un d'eux.

Le porteur d'un permis peut se servir du bois et de la pierre sur la terre pour des fins de construction sur le terrain même. Tout litige relatif aux titres de concession sera soumis à la cour de comté. Aucun permis de recherche ne peut être transporté sans un avis donné par écrit au commissaire en chef des terres et travaux.

Le lieutenant-gouverneur en conseil peut accorder au porteur d'un permis de recherche un bail de cinq années moyennant 10 centins de loyer, si ce porteur lui prouve qu'il a découvert de la houille sur la terre ; et si, dans ce laps de temps, ou dans les trois mois ensuivants, il montre qu'il a poussé sans arrêt et avec vigueur le travail d'extraction de la houille, il aura

droit de faire l'achat de la terre à $5 l'acre, en un coup, au temps de la vente.

Avant que le bail émane, un arpentage du terrain aura dû être fait par le requérant ; outre le loyer de 10 centins, un droit régalien de 5 centins par tonne de charbon, et de 1 centin par baril d'huile est exigible ; le concessionnaire est obligé de pousser les travaux d'extraction de la houille sans interruption. Un nombre de personnes, n'excédant pas dix, peuvent s'associer pour l'exploitation de terrains voisins, et dans ce cas, il ne sera pas nécessaire que chaque lot soit exploité séparément, pourvu que le travail accompli sur l'un de ces lots soit de nature à satisfaire le commissaire en chef.

(Loi cons., 1888, chap. 83, et lois qui l'amendent, 1890, chap, 32, 1892, chap. 31, et 1895, chap. 37.)

Les propriétaires de mines de houille peuvent acquérir la propriété de toute partie de terres de la couronne, ou de toute partie de terres possédées en vertu de la loi de préemption, ou de concessions, baux, ou permis de la Couronne, si telle partie est nécessaire pour donner accès à la mer, à une rivière ou au chemin public ; ils pourront de la même manière acquérir la propriété d'un lot n'excédant pas 5 acres sur le rivage, sur la rive ou sur le chemin. L'acte de vente dans ce cas, ne confère pas la propriété des minéraux sur la terre, sans le consentement du cédant. L'indemnité sera fixée de consentement ou par voie d'arbitrage. (Lois cons., chap. 83, et la loi qui l'amende, 1890, chap. 32.)

Règlements des houillères.—Aucun enfant, de moins de douze ans, aucune femme ou fille d'aucun âge, et aucun Chinois ne sera employé sous terre dans les mines de houille.

Les garçons de treize à quatorze ans ne seront employés sous terre que dans des circonstances exceptionnelles à la discrétion du ministre des mines.

Il y a divers autres règlements relatifs à l'emploi de jeunes gens.

Il n'est pas permis de payer les gages des employés des houillères dans un cabaret ou dans un bureau ou lieu attenant à tel cabaret.

Les ouvriers extracteurs doivent être payés au poids, à moins que le ministre des mines de juges à propos de faire une exception ; et un contrôleur de la pesée peut être désigné par eux.

Il y a un certain nombre d'autres règlements en vue de la sûreté. (Lois cons., 1888, chap. 84 ; lois amend., 1890, chap. 33 ; 1894, chap. 5 ; et 1895, chap. 38).

Mines, autres que celles de houille.—Toutes personnes âgées de plus de 18 ans, et toutes compagnies à fonds social peuvent devenir "Francs-mineurs", en se munissant de brevets (qui ne sont pas transportables) valides pour une année ou plus, dans le cas d'un mineur, mais pour les compagnies, les brevets ne sont valides que pour une année seulement.

Toutes personnes ou compagnies à fonds social faisant l'extraction de toute substance minérale autre que le charbon doivent se munir de brevet de franc-mineur, sous peine de $25 d'amende. Les propriétaires et entrepreneurs sont tenus de payer les droits exigés pour les brevets de francs-mineurs de leurs employé, (sauf à s'indemniser sur le salaire dû à ces derniers) et d'en remettre un état au greffier des mines, le tout sous peine d'une amende de $10C.

Personne ne peut détenir de droit minier, des minéraux ou des propriétés, minières, à moins d'être muni d'un tel brevet, ou certificat, encore valide de franc-mineur.

Les francs-mineurs sont libres de faire des explorations et des fouilles (si ce n'est pour le charbon) sur toutes terres de la Couronne, ou autres, sur lesquelles les minéraux sont réservés à la Couronne ; à condition de ne pas s'établir ou se livrer à des travaux d'extraction sur des terrains mis à nu par des lavages dans les six mois, et à condition de garantir tout occupant contre tout dommage.

HONORAIRES.

Pour chaque certificat de franc-mineur accordé à une personne en particulier. ..... $ 5 00
Pour chaque certificat de franc-mineur accordé à une compagnie quelconque à fonds social—
(*a.*) Ayant un capital nominal de $100,000 au moins.... 50 00
(*b.*) Ayant un capital nominal de $100,000 et plus.... 100 00

Les francs-mineurs ont le droit d'abatre sur les terres de la Couronne tout le bois nécessaire à leurs travaux de mine, même au cas où ces terres seraient comprises dans quelques concessions forestières, ou seraient réservées ; et ils ont droit également d'abattre le gibier pour leur consommation, en tout temps.

Il est loisible à tout franc-mineur de délimiter un emplacement minier mesurant 1,500 pieds carrés, de forme aussi rectangulaire que possible, le bornant au moyen de deux poteaux, 1 et 2, dans le sens de la vente, distants d'au plus 1,500 pieds. Sur le poteau n° 1 seront affichés le nom du réclamant et de l'emplacement, la date, la direction, d'après la boussole du poteau n° 2, et le nombre de pieds (sur les 1,500 de largeur) qui se trouvent sur la gauche et sur la droite de cette ligne. Ces renseignements doivent aussi être fournis au greffier des mines. Il doit indiquer la ligne en encochant le tronc des arbres sur son parcours, ou par le moyen de jalons, et il doit placer un poteau à l'endroit où il a découvert la roche "en place", en un point aussi rapproché que possible des quatre angles de l'emplacement. Il a droit à tous les minérax sur l'emplacement. La demande ne peut être reçue sans une déclaration assermentée que le minéral a été trouvé en place sur la concession. Une délimitation faite un dimanche ou jour de fête n'est pas, par le fait, nulle. Lorsque, par suite de la nature du terrain, l'emplacement ne peut être délimité de cette manière, des poteaux doivent être plantés aussi rapprochés que possible, et la direction et la distance en être enregistrées. Le franc-mineur devra faire enregistrer par le greffier des mines son droit à tel emplacement ; et cela dans le laps de 15 jours, si le bureau se trouve dans un parcours de 10 milles, un délai d'une journée étant accordé pour tous les dix milles supplémentaires, Un droit inscrit par erreur dans un district, peut être enregistré à nouveau dans le district dont il dépend, et l'enregistrement pourra porter la date de la première inscription. Si l'inscription est présentée lorsque le greffier est absent de son burenu, le requérant a droit d'exiger que la date de la présentation soit mentionnée. Le droit peut être conservé d'une année à l'autre en obtenant du commissaire des mines d'or, ou du greffier des mines, un certificat constatant que des travaux ont été exécutés sur l'emplacement d'une valeur de $100. Un faanc-mineur ou plusieurs franc-mineurs associés et proprié-

taires d'emplacements voisins, peuvent les exploiter en bloc, et se faire remettre des certificats portant sur tous les emplacements en considération des travaux exécutés sur un seul de ces emplacements. Un franc-mineur peut, au lieu de se décharger de cette obligation sous forme de travaux, payer directement les $100 au greffier des mines. Toute contestation relative aux titres se juge d'après le rang d'ancienneté.

Aucun franc-mineur ne peut être porteur (si ce n'est par voie d'achat) de plus d'un titre ou "claim", relatif à une même veine ou à un même filon, mais, par voie de concession, il peut être porteur d'un titre, ou droit dans tout veine ou tout filon distinct Il peut renoncer à son titre en donnant avis par écrit au greffier, ou recorder, et il peut enlever son outillage et le minerai qui a été extrait. Il ne lui est pas permis de délimiter à neuf la même concession (ou une concession qu'il n'a pas fait inscrire dans le temps voulu) sans la permission écrite du commissaire des mines d'or.

Le filon que l'on découvre dans un tunnel construit pour l'exploitation d'un filon peut être délimité comme concession minière et mis de record par le propriétaire. Le droit du franc-mineur dans sa concession minière est considéré droit mobilier.

Le porteur légitime d'un "claim" minier peut obtenir de la Couronne une concession, moyennant la somme de $500 payée au gouvernement, après avoir obtenu du commissaire des mines d'or un certificat d'accomplissement des travaux exigés. Muni d'un certificat de cette nature, le propriétaire est dispensé de la formalité d'obtenir un brevet de franc-mineur, ou d'exploiter directement la concession pour en conserver le titre.

Muni d'un tel certificat de travaux accomplis, le porteur d'un titre, ou claim, en dehors de la zone bordant la voie ferrée (*railway belt*), a droit à une concession de la Couronne, et même à l'intérieur de cette zone de bordure de la voie ferrée ; il peut obtenir telle concession moyennant la somme de $5 payée au greffier ou "Mining Recorder".

La demande d'une concession de cette nature doit être faite dans le délai de trois mois. L'émission du titre n'invalide pas les droits antérieurs. Le titre, ou acte de concession couvre tous minéraux, hors le charbon.

Les actes de transmission, d'hypothèque, etc, relatifs à des concessions minières doivent être enregistrés, sous peine de nullité à l'égard des tiers, et les transports doivent être faits par écrit. Le "claim" d'un franc-mineur ne pourra être délimité pendant sa dernière maladie, ni pour douze mois après sa mort. Le commissaire des mines d'or est chargé d'administrer la succession du mineur.

L'emplacement d'une usine, forge ou fonderie peut être délimité par un franc-mineur, d'une étendue n'excédant pas cinq acres, sur les terres de la Couronne non occupées, non réservées et non connues comme terrains miniers. Il lui est loisible de se le faire céder à bail pour l'espace d'une année s'il établit qu'il a déboursé $500 en outillage et il a droit de plus à se le faire concéder par la Couronne à raison de $5 de l'acre. Cela s'applique également aux baux antérieurs ; les minéraux que l'emplacement pourrait contenir ne sont pas inclus dans la concession.

Des tunnels ou drains peuvent être construits par le franc-mineur pour l'exploitation de sa concession en vertu d'un permis du commissaire des mines d'or, Des droits d'usage de courants hydrauliques peuvent être accordés par le commissaire des mines d'or, et doivent être consignés aux regis-

tres, les droits des mineurs exploitant les mines le long des cours d'eaux étant saufs. Les travaux doivent être commencés dans l'espace de 6 mois, et il ne doit pas se produire de déperdition de l'eau, un écoulement étant ménagé pour l'excès de l'eau.

Les associations minières et les sociétés en commandite, sont régies par un certain nombre de dispositions.

Les fonctions des greffiers des mines et des commissaires des mines d'or sont pleinement déterminées. Les francs-mineurs peuvent élire, à la majorité des deux tiers des voix, un greffier (ou recorder) là où il n'y en a pas.

Les cours de comté ont juridiction en matière de mines, et la loi y pourvoit amplement.

Toute personne contrevenant à la loi, ou refusant de se conformer à l'ordre légitime du commissaire des mines d'or, ou du juge, est passible d'une amende de $250, ou trois mois d'emprisonnement.

Une taxe annuelle de 25 centins de l'acre est payable sur tout "claim" existant en vertu d'une concession de la Couronne. Cette taxe sera remboursée sur preuve du débours de la somme de $200 sur la concession dans le cours de l'année.

Les mines et les capitaux engagés dans leur exploitation ne sont pas exemptés de l'imposition de taxes provinciales.

Le lieutenant-gouverneur en conseil peut émettre des arrêtés pour l'exécution de la loi.

(Lois cons., 1888, chap. 82, et lois amend., 1889, chap. 16 (abrogées); 1890, chap. 32 (abrogées) ; 1891, chap. 25 ; 1892, chap. 32 ; 1893, chap. 29 ; 1894, chap. 32 ; 1895, chap. 39 ; 1896, chap. 34 ; 1897, chap. 45 et lois de 1898.)

Loi minière des placers.—Tout franc-mineur, porteur d'un certificat ou brevet peut opérer des fouilles pour la découverte de l'or ou autres métaux précieux, sur toutes terres, excepté celles réservées par le gouvernement pour faire des emplacements de villes ou villages, celles sur lesquelles il y a des constructions, des enclos et des vergers, et celles déjà occupées pour les lavages d'or, ou formant les réserves des sauvages. Il doit fournir un cautionnement de tout dommage.

Il peut délimiter un emplacement de placer sur tout ruisseau, ravin ou coteau distinct, mais le nombre n'en doit pas excéder deux, dans un même endroit, et des deux, un seul peut être situé sur un ruisseau ; toutefois, il peut les détenir en nombre illimité, en vue de les acquérir par voie d'achat. Un emplacement de ruisseau devra avoir 100 pieds de longueur, et s'étendra en largeur d'une base de côté à l'autre ; un emplacement de fouille de barre formera une bande de 100 pieds de longueur, et s'étendra en largeur depuis le niveau de l'eau haute jusqu'à l'étiage ; un emplacement de fouille à sec devra mesurer 100 pieds carrés. Il sera accordé, dans le cas de découverte de mines, les concessions suivantes ; pour une seule personne, une concession de 300 pieds de longueur ; pour une association de deux personnes, 600 pieds ; trois, 800 pieds ; quatre, 1,000 pieds ; plus que quatre, les concessions ordinaires.

Les emplacements ou concessions de placers devront être aussi rectangulaires que possible. Des poteaux seront placés aux angles, et le poteau initial devra porter mention du nom et la destription de la concession. Les délimitations faites les dimanches et jours de fête ne seront pas invalides. Les "claims" de placers doivent être inscrits chez le greffier, ou recorder,

des mines. L'enlèvement des poteaux entraîne l'augmentation du claim, Les inscriptions de claims de placers peuvent être renouvelées sur paiement de l'honoraire de $25 par année.

Une concession de placer ne donne pas le droit d'exploiter les veines ou filons qui s'y rencontrent, à moins que le terrain n'ait été délimité et inscrit comme concession minière.

Tout placer doit être exploité sans interruption par le concessionnaire ou son employé, et sera considéré abandonné, et le titre annulé, si les travaux cessent pendant 72 heures, si ce n'est pour une cause valable, à la satisfaction du commissaire des mines d'or. Un congé d'une année peut être accordé si la somme de $100 a été déboursée sans profit raisonnable, ou encore si tous les porteurs de l'ensemble des "claims" signent la requête.

Les dispositions relatives aux tunnels, (*voir* 1879, ch. 45), drains, droits d'usage des courants hydrauliques, associations, greffiers des mines, commissaires des mines d'or, cours de comté, amendes, paiement des droits de francs-mineurs pour ses employés, sont toutes à peu près les mêmes que celles édictées pour les concessions minières.

La loi pourvoit aux "canaux sur fonds de roc."

Les francs-mineurs peuvent se faire céder à bail des terrains de placers, pour 20 années, comme suit :

Avant de présenter une demande pour un bail, des avis légaux devront être affichés sur des poteaux avec les noms, descriptions et plans, etc., le tout devant être déposé chez le greffier des mines : fouilles de ruisseaux sur des cours d'eau abandonnés ou inexploités un demi-mille de longueur, tout autre placer minier 80 acres ; fouilles de pierres précieuses 10 acres. (Pour placers miniers sur la rivière Yukon voir les règlements du gouvernement canadien, 21 mai 1897.) Le bail peut être renouvelé. Le terrain ne doit pas être déjà occupé (à moins qu'on ait le consentement des occupants) et ne doit pas être immédiatement utilisable pour les fins agricoles. L'exploitation du placer seulement peut y être faite.

Le droit de se servir des cours d'eau pour des fins hydrauliques, sur les terrains de berge peut être accordé par le commissaire des mines d'or.

Il est permis de céder à bail pour l'espace de vingt ans, pour des fins de dragage, le lit de la rivière sur un parcours de pas plus de cinq milles.

(Loi 1891, chap. 26 et lois amendées ; 1894, ch. 33, et 1895, chap. 40 ; et 1896, chap. 35 ; 1897, chap. 29 ; 1897, chap. 45.)

Une loi rappelant celle de l'exploitation des mines de quartz a été passée (1896, chap. 36).

En comptant les lois consolidées de 1888, et les lois postérieures à 1895, qui les amendent, il existe 22 lois de la Colombie-Anglaise qui se rapportent aux mines, sans prendre en ligne de compte plusieurs des lois relatives aux compagnies de travail hydraulique des mines.

La loi des mines 1896, chap. 34 telle qu'amendée en 1897, ch. 29, n'a été consolidée que pour les circonstances.

Les lois relatives aux placers miniers ont aussi été consolidées.

Un bureau des mines a été établi en 1895 sous la direction du ministre des mines et d'un minéralogiste provincial, dont les fonctions sont de recueillir les renseignements relatifs à l'industrie des mines et les publier. Outre le musée, il doit y avoir des salles de conférence, un bureau d'analyse et un laboratoire, où les analyses sont faites d'après un certain tarif. Des

arrangements peuvent être faits pour que les "prospecteurs" et autres reçoivent les renseignements nécessaires ; et les sociétés d'arts et métiers et autres peuvent s'affilier au bureau des mines pour l'instruction et l'examen des étudiants.

Une loi intitulée, inspection des mines métallifères, 1897, a été adoptée, pourvoyant à la nomination d'un inspecteur, et stipulant les règlements à suivre dans l'exploitation des mines autres que celle de la houille.

CANADA.

Le gouvernement fédéral a réglé le mode de concession des terrains houillers qui sont la propriété du Dominion, dans le Manitoba, le Nord-Ouest et la Colombie-Anglaise.

Les terrains à anthracite peuvent être vendus au prix de $20 de l'acre comptant, et les terrains carbonifères, autres que ceux à anthracite, au prix de $10 de l'acre comptant. Pas plus de 320 acres ne peuvent être vendus à la même personne. Le ministre de l'intérieur a le pouvoir d'accorder des permis de recherche ou de fouille, pour le charbon, valides pendant 60 jours et couvrant une étendue de 320 acres.

Les dispositions qui régissent le mode de concession des terrains miniers, autres que les carbonifères, s'appliquent au Manitoba et aux Territoires du Nord-Ouest, et concernant les terres fédérales renfermant de l'or, de l'argent, du cinabre, du plomb, de l'étain, du cuivre, du fer et autres gisements minéraux de valeur économique.

Aucun droit minier, aucune concession minière, ne sont accordés tant qu'un gisement n'a de fait été découvert dans les limites de la concession demandée.

Une concession minière, si ce n'est en ce qui regarde le fer, disposée en veines, en filons, ou en chaînes de quartz ou d'autres roches, ne peut couvrir plus de 1,500 pieds en longueur et 1,500 en largeur.

Toute personne âgée de dix-huit ans ou plus, et toute compagnie à fonds social, pourra obtenir un certificat incessible de franc-mineur ; chaque personne devra payer un honoraire de $10. Les compagnies à fonds social ayant un capital nominal de $100,000 devront payer un honoraire de $50 et $100 quand leur capital nominal dépassera $100,000. Ce certificat sera valable pendant un an. Il donne droit au porteur de faire des fouilles et de prospecter, de faire la pêche et la chasse, et d'abattre du bois pour son usage. Ce certificat peut être continué sur présentation ou, au cas où le certificat original serait perdu sur présentation d'un duplicata. Pendant le temps qu'il est en vigueur, ce certificat donne droit au porteur d'entrer sur toutes les terres fédérales inoccupées, à l'exception des terres fédérales dans la Colombie-Anglaise, et sur toutes les terres dont les minéraux ont été réservés par la couronne, de les délimiter et prospecter, et d'en extraire le minerai. Le franc-mineur qui délimite son *claim* minier en vertu de son certificat doit le jalonner et faire enregistrer son titre au bureau du greffier des mines. Il a quinze jours pour se faire inscrire si son *claim* est situé dans un rayon de dix milles du bureau du greffier, et un jour en plus pour chaque dix milles additionnels. A l'expiration du certificat, la personne qui ne l'a pas renouvelé n'a pas droit de faire des fouilles, sauf les cas où une concession a été obtenue de la Couronne.

Après avoir dûment délimité et fait enregistrer un *claim* minier, le franc-mineur a droit de l'occuper aussi longtemps qu'il lui plaît, à la condition de faire chaque année, sur la propriété ou dans le voisinage immédiat, des travaux pour une valeur de $100, ou de payer cette somme entre les mains du greffier des mines. Le détenteur légal a droit à un octroi de la couronne en payant $500 au gouvernement fédéral au lieu de faire des travaux sur le terrain, $5 par acre, comptant si la location minière se trouve située sur des terres de la couronne inoccupées, et $2 par acre comptant si la location se trouve sur d'autres terres dont les droits de surface ne sont pas à vendre.

Le possesseur légitime d'un *claim* a droit d'obtenir du greffier des mines un certificat d'améliorations, s'il a rempli les conditions suivantes : (*a*) s'il a fait des travaux d'exploitation sur le *claim* pour une valeur de $500 ; (*b*) s'il a trouvé un filon sur le *claim* ; (*c*) s'il a fait arpenter le *claim* à ses propres frais ; (*d*) s'il a affiché sur le terrain et dans le bureau du greffier des mines, le nom du possesseur légal et son intention de demander un certificat dans les soixante jours. Dans les trois mois après l'obtention de certificat d'amélioration, le porteur doit s'adresser au ministre de l'intérieur pour obtenir une concession de la couronne et lui transmettre en même temps le certificat, les reçus du greffier des mines pour le paiement du prix d'achat à raison de $5 par acre (ou $2, si c'est le droit de miner seulement que l'on demande) et l'honoraire de $5 pour la couronne. Dans le Yukon, le gouvernement impose un droit régalien de 10 pour 100 sur une valeur fixe d'or produit.

STATISTIQUES DES PÊCHERIES.

VALEUR DU PRODUIT DES PÊCHERIES PAR PROVINCES, 1869-96.

Année.	Ontario.	Québec.	Nouvelle-Ecosse.	Nouveau-Brunswick.	Manitoba et les Territoires.	Colombie-Anglaise.	Ile du P.-Edouard.	Total du Canada.
	$	$	$	$	$	$	$	$
1869	190,203	1,046,240	2,501,507	638,576	.....	.....	.....	4,376,526
1870	264,982	1,161,551	4,019,425	1,131,433	.....	.....	.....	6,577,391
1871	193,524	1,093,612	5,101,030	1,185,033	.....	.....	.....	7,573,199
1872	267,633	1,320,189	6,016,835	1,965,459	.....	.....	.....	9,570,116
1873	293,091	1,391,564	6,577,086	2,285,661	.....	.....	207,595	10,754,997
1874	446,267	1,608,661	6,652,303	2,685,792	.....	.....	288,863	11,681,886
1875	453,194	1,596,759	5,573,851	2,427,654	.....	.....	298,927	10,350,385
1876	437,229	2,097,668	6,029,050	1,953,389	30,590	104,697	494,967	11,147,590
1877	438,223	2,560,147	5,527,858	2,133,237	24,023	583,433	763,036	12,029,957
1878	348,122	2,664,055	6,151,600	2,305,790	.....	925,767	840,344	13,215,678
1879	367,133	2,820,395	5,752,937	2,554,722	.....	631,766	1,402,301	13,529,254
1880	444,491	2,631,556	6,291,061	2,744,447	.....	712,335	1,675,089	14,499,979
1881	509,903	2,751,962	6,214,782	2,930,904	.....	1,454,321	1,955,290	15,817,162
1882	825,457	1,976,516	7,131,418	3,192,339	.....	1,842,675	1,855,687	16,824,092
1883	1,027,033	2,138,997	7,689,373	3,185,675	.....	1,644,646	1,272,468	16,958,192
1884	1,133,724	1,694,561	8,763,779	3,730,454	.....	1,358,267	1,085,619	17,766,404
1885	1,342,692	1,719,460	8,283,922	4,005,431	.....	1,078,038	1,293,430	17,722,973
1886	1,435,998	1,741,382	8,415,362	4,180,227	186,980	1,577,348	1,141,991	18,679,288
1887	1,531,850	1,773,567	8,379,782	3,559,507	129,084	1,974,887	1,037,426	18,386,103
1888	1,839,869	1,860,013	7,817,031	2,941,864	180,677	1,902,195	876,862	17,418,510
1889	1,963,123	1,876,194	6,346,722	3,067,039	167,679	3,348,068	896,431	17,655,256
1890	2,009,637	1,615,120	6,636,445	2,699,055	232,104	3,481,432	1,041,109	17,714,902
1891	1,806,390	2,008,879	7,011,300	3,571,051	332,969	3,008,755	1,238,734	18,978,078
1892	2,042,198	2,236,732	6,340,724	3,203,922	1,088,254	2,849,484	1,179,857	18,941,171
1893	1,694,931	2,218,905	6,407,280	3,746,121	1,042,093	4,443,963	1,133,368	20,686,661
1894	1,659,969	2,303,386	6,547,387	4,351,527	787,088	3,950,478	1,119,738	20,719,573
1895	1,584,474	1,867,920	6,213,131	4,403,158	752,406	4,401,354	976,836	20,185,298
1896	1,605,674	2,025,754	6,070,895	4,799,433	745,543	4,183,999	976,126	20,407,424
Totaux	28,157,013	53,801,745	180,543,876	81,578,899	5,699,550	45,458,908	25,042,094	420,168,045

Le tableau suivant donne le rendement total et la valeur de la pêche faite dans les eaux douces et salées, et aussi la valeur de la dite pêche par province, pendant les années 1895 et 1896 :—

Espèces de poisson.		1895.		1896.	
		Quantité.	Valeur.	Quantité.	Valeur.
			$		$
Morue	qtx.	806,415	3,630,279	809,608	3,610,935
Hareng, saumuré	brls.	511,479	2,301,616	490,171	2,183,559
" fumé	liv.	10,051,613	203,235	10,980,430	221,292
" gelé, frais	"	11,556,085	295,705	22,289,796	504,893
Homards, conserves en boîtes	"	12,345,592	1,666,588	10,906,638	1,526,928
" dans sa carapace ou vivants	tonn.	7,374	543,708	8,988	678,834
Saumon, saumuré	brls.	3,825	42,312	3,186	36,498
" frais	liv.	4,872,770	794,964	5,439,942	965,029
" conserves en boîtes	"	28,858,897	2,886,479	29,872,740	2,988,258
" fumé	"	56,460	8,962	49,133	11,894
Maquereau, frais et conserves en boîtes	"	2,068,236	238,899	2,427 972	199,033
" saumuré	brls.	35,554	497,756	37,765	528,710
Egrefin	qtx.	120,758	422,653	125,122	421,204
Merluche	"	73,424	136,890	94,808	241,687
Merlan	"	59,507	148,767	88,781	221,118
Truite	liv.	6,926,116	692,189	6,950,986	690,699
" saumurée	brls.	1,040	10,400	2,275	22,750
Poisson blanc	liv.	14,249,399	767,307	13,374,000	773,345
Eperlan	"	9,022,157	451,108	9,970,805	498,539
Sardines	brls.	188,089	377,292	86,981	176,414
" conserves en boîtes	boîtes.	924,000	46,200	576,700	28,835
Huîtres	brls.	47,673	192,292	48,574	194,296
Noues de merluche	liv.	47,931	23,966	69,867	34,933
Langues et noues de morue	brls.	824	8,240	845	8,450
Gasparot	"	48,108	192,432	52,616	209,194
Alose saumurée	"	9,639	98,181	8,586	87,370
Anguille "	"	9,984	96,880	7,333	70,690
" fraîche	liv.	909.270	54,556	1,037,535	62,252
Flétan	"	3,977,350	270,901	3,672,625	253,435
Eturgeon	"	1,749,520	155,176	2,403,801	152,757
Maskinongé	"	455,535	27,332	807,950	48,477
Achigan	"	1,159,870	85,567	1,294,595	94,442
Doré	"	7,678,411	303,296	6,897 810	274,931
Brochet	"	3,592,975	103,325	3,594,790	99,008
Ouananiche	"	100,000	6,000	90,000	5,400
Petite morue	"	2,910,510	138,525	2,657,465	137,832
Plie	"	252,432	12,622	189,159	9,613
Encornet	brls.	15,055	60,220	24,500	98,000
Oulâchans	liv.	594,200	30,625	581,500	29,550
Moules	brls.	20,022	69,027	19,791	70,960
Peaux de ph. à fourrure de la C.-A	nomb.	71,359	713,590	55,677	501,093
" de loups marins à pelage doux	"	16,469	18,753	16,808	19,157
" de loutre de mer	"	16	2,000	23	4,025
" de beluga (baleine blanche)	"	205	820	222	5,328
Huiles de poisson	galls.	620,613	248,246	557,140	224,633
Egrefin, fumé (en conserves)	liv.	231,000	22,050	1,116,000	72,180
Perche	"	1,019,580	29,729	1,333,550	38,840
Poisson commun et mêlé	brls.	80,8 0	296.789	104,832	284,639
" employé comme boitte	"	234,696	352,047	256,146	384,219
" " engrais	"	105,209	52,605	127,658	63,830
Guano	ton's.	3,615	51,155	3,416	49,540
Poisson servant à la consommation locale, non compris dans les rapports	liv.	1,928,230	269,282	1,894,856	287,896
Totaux			20,199,338		20,407,424
Augmentation ou diminutionn.			— 520,235		+ 208,086

Le tableau suivant donne le nombre d'hommes employés dans l'industrie des pêcheries en Canada, dans les vaisseaux et bateaux, pour les années ci-dessous nommées :—

Année.	Hommes dans les vaisseaux.	Hommes dans les bateaux.	Total des pêcheurs.
1879	8,818	52,577	61,395
1880	8,757	51,900	60,657
1881	8,359	50,697	59,056
1882	8,498	52,785	61,283
1883	9,996	52,259	62,225
1884	9,968	51,854	61,822
1885	9,539	53,282	62,821
1886	8,927	53,073	62,000
1887	8,911	55,247	64,158
1888	9,574	53,109	62,683
1889	9,621	55,382	65,003
1890	8,726	55,000	63,726
1891	8,666	56,909	65,575
1892	8,330	55,348	63,678
1893	8,899	58,854	67,753
1894	9,525	61,194	70,719
1895	9,804	61,530	71,334
1896	9,735	65,502	75,237

Le tableau suivant donne pour une série d'années, la valeur des vaisseaux, bateaux, filets, nasses, trappes à homards, bâtiments à fumer et à conserver le poisson, jetées et quais, semaques à voiles et à vapeur, relativement aux pêcheries de la Puissance du Canada, par provinces :—

Année.	Nouvelle-Ecosse.	Nouveau-Brunswick.	Ile du Prince-Ed.	Québec.	Ontario.	Colombie-Anglaise.	Manitoba et T.N.-O.	Total.
	$	$	$	$	$	$	$	$
1883	2,490,965	730,343	126,314	733,571	271,089	768,245	.....	5,120,527
1885	3,010,000	1,075,879	493,143	930,358	378,274	809,805	.....	6,697,459
1886	2,936,425	331,075	494,230	793,410	386,710	872,445	.....	6,814,295
1887	2,940,061	1,311,173	479,075	781,156	469,920	767,455	.....	6,748,840
1888	3,229,845	988,007	379,890	670,521	558,620	1,036,132	.....	6,863,005
1889	2,849,777	1,227,300	293,369	532,307	551,626	1,315,772	.....	6,770,151
1890	3,243,310	1,184,745	348,320	521,544	563,443	1,511,279	.....	7,372,641
1891	2,726,232	1,432,880	376,288	532,350	584,167	1,679,520	44,749	7,376,186
1892	2,595,908	1,403,650	540,726	528,615	712,804	1,806,352	59,780	7,647,835
1893	3,206,782	1,489,035	644,518	646,236	663,942	1,910,477	120,567	8,681,557
1894	3,361,972	1,680,712	468,736	904,811	839,022	1,984,943	198,720	9,439,116
1895	3,139,968	1,710,347	479,639	804,703	831,505	2,085,435	202,251	9,253,848
1896	3,069,753	1,878,459	371,991	799,737	838,532	2,614,578	253,201	9,826,251

Le tableau suivant donne la valeur des principales espèces de poisson en 1896, leur répartition dans les diverses provinces. La valeur des peaux de phoques, qui s'élève à $501,093 est comprise dans " toutes les autres sortes de poisson ", dans la Colombie Anglaise :—

RÉPARTITION ET VALEUR DE LA PRISE DES PRINCIPALES ESPECES DE POISSON, DANS CHAQUE PROVINCE EN 1896.

Pêcheries maritimes.

Poisson.	Nouvelle-Ecosse.	Nouveau-Brunswick.	Colombie-Anglaise.	Québec.	Ile du Prince-Ed.
	$	$	$	$	$
Saumon	116,887	529,428	3,142,732	212,555	75
Maquereau	468,584	103,841	....	95,690	59,628
Hareng	709,008	1,518,288	12,835	240,831	224,110
Morue	2,157,315	490,536	14,360	854,486	102,686
Egrefin	367,196	118,656	.....	3,227	4,305
Homard	1,322,995	436,303	.....	162,535	284,019
Merluche	144,801	75,723	.....	.....	56,095
Merlan	106,253	114,865	.....	.....	.....
Flétan	101,711	21,562	113,828	16,064	210
Eperlan	24,744	415,503	2,750	21,582	33,960
Sardines	....	191,083	.....	13,366	.....
Huitres	9,840	58,800	4,800	....	120,856
Total	5,529,304	4,074,588	3,291,305	1,620,336	885,944
Tous autres	541,591	724,845	892,694	405,418	90,181
Grand total	6,070,895	4 799,433	4,183,999	2,025,754	976,125

Pêcheries, eaux douces.

Poisson.	1896.		1895.	
	Ontario.	Manitoba et les Territoires.	Ontario.	Manitoba et les Territoires.
	$	$	$	$
Poisson blanc	272,283	489,738	249,665	503,203
Truite	620,316	4,400	606,228	422
Hareng	204,672	.....	233,609	.....
Total	1,097,271	494,138	1,089,502	503,625
Tous autres	508,402	251,404	494,971	248,841
Grand total	1,605,673	745,542	1,584,473	752,466

En vertu d'un acte adopté en 1882, afin d'encourager la pêche dans les eaux maritimes, et la construction de vaisseaux et de bateaux-pêcheurs, une distribution annuelle en prime, s'élevant à $150,000 a été faite parmi les pêcheurs et les bateaux. En vertu de l'Acte de 1891, chapitre 42, cette somme a été élevée à $160,000. En 1896 les vaisseaux ont été payés au taux de $1 par tonne à chaque propriétaire, $5 à chaque vaisseau de pêcheurs ; $2.50 par homme aux bateaux de pêcheurs, et $1.00 par bateau aux propriétaires. Le nombre de vaisseaux qui ont reçu cette prime en 1896 a été de 862 avec un tonnage de 28,551 tonneaux, soit une diminution de 45 vaisseaux et de 1,565 tonneaux en comparaison avec l'année 1895. Le nombre de vaisseaux auxquels on a accordé des primes a été de 14,106 et le nombre de pêcheurs qui ont reçu ces primes de 23,821, soit une augmentation de 533 bateaux et une diminution de 137 pêcheurs en comparaison avec l'anné précédente. Le nombre total des pêcheurs exerçant leur industrie, soit sur des vaisseaux ou dans des bateaux, à qui des primes ont été payées en 1896, a été de 29,486 contre 30,808 en l'année 1895. On a réclamé 15,211 primes, et 14,975 ont été payées. Le total des primes payées depuis 1882 s'élève à $2,364,406, distribuées comme suit :—

Année.	Nouvelle-Ecosse.	Nouveau-Brunswick.	Ile du P.-I.	Québec.	Total.
	$	$	$	$	$
1882	106,099	16,997	16,137	33,053	172,285
1883	89,432	12,395	8,577	19,940	130,344
1884	104,934	13,576	9,204	28,005	155,719
1885	104,000	15,908	10,167	31,465	161,539
1886	98,790	17,894	10,936	33,283	160,904
1887	99,622	19,700	12,529	31,908	163,758
1888	89,779	18,455	9,093	32,859	150,186
1889	90,143	21,027	13,994	33,363	158,527
1890	91,236	21,108	11,686	34,211	158,241
1891	92,377	17,236	12,771	34,507	156,892
1892	109,410	10,865	9,783	29,694	159,752
1893	108,061	12,524	9,329	28,321	158,234
1894	111,460	12,691	7,876	28,040	160,067
1895	110,765	12,919	9,285	30,598	163,568
1896	98,048	13,603	9,747	32,992	154,390
Total	1,504,157	236,898	161,114	462,239	2,364,406

NOMBRE DE VAISSEAUX, TONNAGE ET NOMBRE D'HOMMES AYANT DROIT A LA PRIME POUR CHAQUE ANNÉE.

Année.	Nouvelle-Ecosse.			Nouveau-Brunswick.			Ile du Prince-Edouard		
	No. de navires.	Tonnage.	Nombre d'hommes.	No. de navires.	Tonnage.	Nombre d'hommes.	No. de navires.	Tonnage.	Nombre d'hommes.
1882	588	22,841	5,343	120	2,171	531	15	389	74
1883	700	29,788	6,238	126	2,102	496	16	450	66
1884	700	29,828	6,327	139	2,289	560	16	582	92
1885	629	27,709	5,897	128	2,120	496	19	597	113
1886	562	25,375	5,022	145	2,628	520	32	1,071	215
1887	566	24,520	4,900	154	2,889	563	38	1,677	338
1888	589	26,008	5,450	150	2,545	544	37	1,245	249
1889	597	27,123	5,684	153	2,590	565	35	1,274	239
1890	540	23,955	4,935	133	2,129	447	32	1,002	203
1891	527	22,780	4,618	124	2,051	411	27	778	155
1892	507	22,279	4,611	108	1,683	343	30	983	139
1893	536	23,195	4,780	210	2,922	634	27	910	151
1894	602	24,735	5,077	238	3,189	721	21	594	114
1895	603	25,018	5,184	238	3,107	764	27	769	129
1896	553	23,415	4,607	250	3,337	800	23	656	114
Total	8,799	378,569	78,673	2,416	37,752	8,395	395	12,977	2,391

Année.	Québec.			Total.		
	No. de navires.	Tonnage.	Nombre d'hommes.	No. de navires.	Tonnage.	Nombre d'hommes.
1882	63	2,210	538	786	27,611	6,486
1883	62	2,236	443	904	34,576	7,243
1884	56	1,965	382	911	34,664	7,361
1885	55	1,791	317	831	32,217	6,823
1886	52	1,730	320	791	30,804	6,077
1887	54	1,883	334	812	30,969	6,137
1888	51	1,842	388	827	31,640	6,635
1889	48	1,729	330	833	32,716	6,818
1890	34	1,182	220	739	28,268	5,805
1891	27	924	168	705	26,533	5,352
1892	23	803	159	668	25,748	5,252
1893	32	952	179	805	27,979	5,744
1894	38	1,066	178	899	29,584	6,090
1895	39	1,262	173	907	30,156	6,250
1896	36	1,143	144	862	28,551	5,665
Total	670	22,718	4,273	12,280	452,016	93,732

NOMBRE DE VAISSEAUX, TONNAGE ET NOMBRE D'HOMMES AYANT DROIT A LA PRIME POUR CHAQUE ANNÉE—*Fin.*

Année.	Nouvelle Ecosse.		Nouveau Brunswick.		Ile du Prince-Edouard.		Québec.		Total.	
	Nombre de vaisseaux.	Nombre d'hommes.	Nombre de vaisseaux.	Nombre d'hommes.	Nombre de vaisseaux.	Nombre d'hommes.	Nombre de vaisseaux.	Nombre d'hommes.	Nombre de vaisseaux.	Nombre d'hommes.
1882 ...	6,043	12,130	1,024	2,530	1,087	3,070	3,071	5,716	11,225	23,446
1883.....	6,458	13,553	1,453	3,309	1,098	3,166	3,266	6,188	12,275	26,156
1884.....	6,257	12,669	1,086	2,505	869	2,346	3,344	6,416	11,556	23,936
1885.....	6,970	13,396	1,460	3,254	1,006	2,606	3,857	7,485	13,293	26,741
1886.....	7,140	13,351	1,618	3,567	1,048	2,547	4,303	7,981	14,109	27,446
1887 . .	7,662	13,997	1,804	3,994	1,088	2,711	4,051	7,550	14,605	28,252
1888.....	7,840	14,115	1,876	4,148	797	2,141	4,259	7,852	14,772	28,256
1889.....	7,926	14,118	2,237	5,032	1,475	3,568	4,602	8,807	16,240	31,525
1890	8,886	15,738	2,324	5,242	1,192	3,024	4,766	9,241	17,168	33,245
1891.....	9,525	16,552	1,928	4,126	1,383	3,427	4,865	9,402	17,701	33,507
1892	7,679	12,307	893	1,765	1,021	2,047	4,181	7,693	13,774	23,812
1893.....	7,308	11,748	671	1,314	985	1,962	3,866	7,245	12,830	22,269
1894 ..	7,956	12,899	661	1,281	913	1,813	3,821	7,139	13,351	23,132
1895	8,222	13,106	737	1,434	998	2,141	3,916	7,877	13,873	24,558
1896	8,008	12,454	814	1,553	1,095	2,126	4,189	7,688	14,106	23,821
Totaux .	113,880	202,133	20,586	45,054	16,055	38,635	60,357	114,280	210,878	400,102

NOMBRE TOTAL DE PÊCHEURS QUI ONT REÇU LA PRIME POUR LES ANNÉES SUIVANTES.

Année.	Nouvelle-Ecosse.	Nouveau-Brunswick.	Ile du Prince-Ed.	Québec.	Total.
	Nombre d'hommes.	Nombre d'hommes.	Nombre d'hommes.	Nombre d'hommes.	Nombre d'hommes.
1882.....	17,473	3,061	3,144	6,254	29,932
1883.....	19,791	3,805	3,172	6,631	33,399
1884.....	18,996	3,095	2,438	6,798	31,297
1885..... .	19,293	3,750	2,719	7,802	33,564
1886.....	18,373	4,087	2,762	8,301	33,523
1887.....	18,897	4,557	3,049	7,884	34,387
1888.....	19,565	4,692	2,390	8,240	34,887
1889.....	19,802	5,597	3,807	9,137	38,343
1890.....	20,673	5,689	3,227	9,461	39,050
1891..... ..	21,170	4,537	3,582	9,570	38,859
1892.....	16,918	2,108	2,186	7,852	29,064
1893..	16,528	1,948	2,113	7,424	28,013
1894.....	17,976	2,002	1,927	7,317	29,222
1895..	18,290	2,198	2,270	8,050	30,808
1896..	17,061	2,353	2,240	7,832	29,486
Totaux	280,806	53,449	41,026	118,553	493,834

Dépenses par le gouvernement en rapport avec les pêcheries pour l'année fiscale terminée le 30 juin 1897, et les cinq années précédentes :—

Dépenses.	1892.	1893.	1894.	1895.	1896.	1897.
	$	$	$	$	$	$
Officiers des pêcheries	72,124	72,315	86,964	95,518	96,962	99,732
Piscifactures	43,958	47,322	45,025	39,731	38,050	27,331
Protection des pêcheries	93,397	106,805	115,148	100,207	102,022	99,357
Prime de pêches	156,892	159,752	158,794	160,089	163,568	154,390
Divers	17,449	*100,602	34,892	24,620	20,203	62,777
Total	383,822	486,796	440,823	420,165	420,805	443,587

*Parmi les divers se trouvent les item suivants : Exposition colombienne, $6,652 ; mer de Behring, $74,026 ; informations respectivement aux phoques, $1,937.

TABLEAU DE LA VALEUR DES EXPORTATIONS DES PÊCHERIES DU CANADA PAR PROVINCES, AUSSI LES IMPORTATIONS DU POISSON, IMPOSABLES ET EN FRANCHISE

TABLEAU DE LA VALEUR DES EXPORTATIONS DES PÊCHERIES DU CANADA PAR PROVINCES, AUSSI LES IMPORTATIONS DU POISSON, IMPOSABLES ET EN FRANCHISE, DURANT LES ANNÉES 1868-97.

Année.	Ontario.	Québec.	Nouvelle-Ecosse.	Nouveau-Brunswick.	Manitoba et les Territoires.	Colombie-Anglaise.	Ile du Prince-Ed.	Total du Canada.	Importations du poisson, consommation locale.	
									Imposables.	En franchise
	$	$	$	$	$	$	$	$	$	$
1868	625,304		2,406,551	325,655	....	....	....	3,357,510	24,325	†467,342
1869	73,935	570,507	2,235,519	362,749	....	....	....	3,242,710	22,154	†424,377
1870	84,976	573,720	2,541,667	408,186	....	....	....	3,608,549	26,275	†643,312
1871	89,479	678,162	2,852,255	374,379	....	....	....	3,994,275	32,170	†958,702
1872	59,911	758,970	3,258,568	271,059	....	37,706	....	4,386,214	36,304	†943,634
1873	95,295	803,234	3,497,435	339,952	....	43,361	....	4,779,277	211,194	†726,996
1874	78,597	778,672	3,791,152	393,772	823	114,118	135,234	5,292,368	50,362	†1,507,179
1875	94,858	652,859	3,738,165	451,905	737	133,986	308,037	5,380,527	23,627	†1,419,693
1876	85,323	714,534	4,024,757	423,025	786	71,338	181,226	5,500,989	23,238	†1,41.,918
1877	89,036	913,293	4,157,193	416,080	736	105,603	192,419	5,874,360	49,004	†1,295,116
1878	90,622	864,499	4,322,925	800,445	1,857	423,840	349,787	6,853,975	50,401	1,075,858
1879	95,531	797,662	4,498,995	681,124	2,635	633,493	219,431	6,928,871	61,494	978,654
1880	32,982	897,864	4,353,441	631,746	2,300	317,410	293,913	6,579,656	45,378	920,255
1881	128,839	747,549	4,278,731	786,400	3,930	400,984	521,282	6,867,715	73,669	917,547
1882	158,706	773,785	4,437,364	753,251	3,178	1,014,210	541,585	7,682,079	106,071	963,391
1883	206,454	719,799	5,087,498	974,414	4,051	1,333,385	483,517	8,809,118	131,875	1,256,071
1884	284,297	850,176	5,316,057	896,095	25,538	899,371	320,120	8,591,654	120,532	1,276,323
1885	271,908	649,953	4,743,876	1,111,498	54,153	727,672	400,941	7,960,001	107,746	851,462
1886	292,874	718,180	3,773,666	909,194	54,571	643,052	451,851	6,843,388	469,371	289,197
1887	313,250	618,126	3,899,077	729,060	54,852	910,559	350,886	6,875,810	459,249	273,085
1888	402,507	634,880	4,447,040	787,182	98,637	1,164,014	258,923	7,793,183	517,763	347,353
1889	397,885	553,797	4,269,312	705,117	71,264	993,623	221,210	7,212,266	477,548	411,908
1890	354,895	626,182	4,231,948	588,564	97,857	2,374,717	187,743	8,461,906	516,774	403,538
1891	418,894	700,667	4,936,666	809,809	84,452	2,274,654	490,259	9,715,401	488,952	624,314
1892	461,468	641,844	5,137,556	661,104	120,141	2,351,083	302,202	9,675,398	465,253	666,727
1893	454,552	631,901	4,760,364	756,437	197,536	1,489,072	453,188	8,743,050	476,061	536,486
1894	436,379	672,784	5,100,873	715,619	187,919	3 541,305	447,813	11,102,692	456,631	748,332
1895	389,694	656,571	5,164,807	620,613	158,757	3,264,500	437,305	10,692,247	384,873	624,207
1896	467,799	766,099	5,068,167	798,270	207,604	3 288,776	481,050	11,077,765	373,378	480,538
1897	372,599	515,427	4,568,157	757,207	206,007	3,400,645	494,281	10,314,323	363,836	366,538

† Y compris l'huile de poisson.

DISTRIBUTION DES ALEVINS.

ANNÉE.	Ontario.	Québec.	Nouveau-Brunswick.	Nouvelle-Ecosse.	Ile du Prince-Edouard.	Colombie-Anglaise.	Manitoba.	Total.	Homarderie de Bay-View, Nouvelle-Ecosse.
1868-1873	1,070,000	.....	.....	.....	.....	.....	.....	1,070,000	.....
1874	350,000	100,000	60,000	.....	.....	.....	.....	510,000	.....
1875	650,000	770,000	150,000	.....	.....	.....	.....	1,570,000	.....
1876	8,700,000	500,000	60,000	395,000	.....	.....	.....	9,655,000	.....
1877	9,300,000	2,831,000	320,000	1 000,000	.....	.....	.....	13,451,000	.....
1878	22,605,000	2,372,000	665,000	1,400,000	.....	.....	.....	27,042,000	.....
1879	14,602,700	4,317,000	1,025,000	1,740,000	.....	.....	.....	21,681,700	.....
1880	15,423,000	3,385,000	975,600	730,000	500,000	.....	.....	21,013,600	.....
1881	19,305,000	1,774,000	820,000	680,000	375,000	.....	.....	22,949,000	.....
1882	48,841,000	3,565,000	1,228,000	1,165,000	1,060.000	.....	.....	55,859,000	.....
1883	78,053,000	2,065,000	997,600	1,459,000	1,210,000	.....	.....	83,784,600	.....
1884	45,840,000	2,884,000	1,606,000	1,853,000	1,000,000	.....	.....	53,143,000	.....
1885	73,700,000	1,970,000	1,055,000	1,142,000	1,000,000	1,800,000	.....	81,067,000	.....
1886	63,451,000	4,983,000	3,120,000	2,139,000	400,000	2,625,000	.....	76,724,000	.....
1887	61,630,000	3,705,000	3,379,000	5,645,000	500,000	4,414,000	.....	79,273,000	.....
1888	64,076,000	6,845,000	5,432,000	5,949,000	.....	5,807,000	.....	88,109,000	.....
1889	26,846,500	6,130,000	5,420,000	5,884,500	.....	4,414,000	.....	47,700,000	.....
1890	65,469,000	7,777,000	4,514,000	5,815,000	.....	6,640,000	.....	90,215,000	.....
1891	98,850,500	7,100,000	4,668,000	3,550,000	.....	3,603,800	.....	108,772,300	7,000,000
1892	54,232,500	5,229,000	3,688,000	3,310,000	.....	6,000,000	.....	72,459,500	63,500,000
1893	84,043,000	7,453,000	4,274,000	3,180,000	.....	5,764,000	.....	104,714,000	153,600,000
1894	45,929,000	5,940,000	5,106,000	4,093,000	.....	7,800,000	14,500,000	83,368,000	160,000,000
1895	82,210,000	3,970,000	5,260,000	4,910,000	.....	6,390,000	19,000,000	125,840,000	168,200,000
1896	70,150,000	7,950,000	5,498,000	4,468,500	.....	10,393,000	4,500,000	102.959,500	100,000,000
1897	80 300,000	10,972,000	5,713,000	5,946,000	.....	5,928,000	.....	108,859,000	90,000,000
Totals.	1,126,582,200	109,587,000	64,040,000	65,852,000	6,145,000	71,583,800	38,000,000	1,481,790,200	742,300,000

Le tableau suivant fait voir les statistiques de la flotte du Canada pour la pêche aux phoques, pour la saison de 1896, avec celles de 1895 pour la comparaison : —

	1895.	1896.
Prise totale	73,614	55,677
Distribuée de la manière suivante :—		
Côte de la Colombie Anglaise	9,853	10,703
Côte du Japon	18,687	17,968
Côte de Copper Island	6,281	1,306
Mer de Behring	35,918	25,700

Flotte, nombre de vaisseaux	64	64	
Vaisseaux	210	263	
Canots	421	442	
Equipage, blancs	705	809	
sauvages	854	889	
Valeur des peaux de phoques		713,590	501,093

Antérieurement à 1878 bien peu de phoques ont été tués par des pêcheurs canadiens de phoques. L'on n'a pas poussé la chasse aux phoques à plus de vingt milles du rivage.

Le tableau ci-dessous donne le résultat suivant :—

	Phoques tués.		Phoques tués.
1883	9,195	1893	70,592
1889	35,310	1894	95,048
1890	43,325	1895	73,614
1891	52,365	1896	55,677
1892	49,743		

De 1871 à 1896 le produit total de l'industrie pélagique de la pêche aux phoques s'est élevé à 607,217 peaux.

La prise totale du Pacifique pour la saison de 1896 est comme suit :—

	1895.	1896.
Phoques à Victoria	73,614	55,677
" aux ports américains par des schooners américains	20,307	48,637
Prise du phoque sur les îles Pribyloff (North American Commercial Co)	15,000	
Prise du phoque sur Copper Islands (Russian Sealskin Co)	17,920	14,896
	126,841	119,210

STATISTIQUES DU COMMERCE.

COMMERCE.

Les poids et mesures légaux du Canada sont : la verge impériale, la livre impériale, avoir-du-poids, le gallon impérial de (277·27384 pouces cubes,) et le boisseau impérial. Le gallon impérial est de 4·54174 litres, tandis que le gallon à vin dont on se sert aux Etats-Unis est de 3·785 litres.

Par les termes de l'Acte 42 Vict., (1879) chap. 16, il a été entendu que dans les contrats pour la vente et la livraison de chacun des articles mentionnés ci-après, le boisseau serait déterminé par le poids, à moins que le boisseau par mesure ne soit accepté de consentement spécial : le poids équivalent à un boisseau étant comme suit :—

Blé	60 liv.	Fèves	40 liv.
Maïs	56 "	Pommes de terre	60 "
Seigle	56 "	Navets	60 "
Pois	60 "	Carottes	60 "
Orge	48 "	Panais	60 "
Malt	36 "	Betteraves	60 "
Avoine	34 "	Oignons†	50 "
Haricots	60 "	Charbon bitumineux	70 "
Graine de lin*	56 "	Graine de trèfle	60 "
Chanvre	44 "	Graine de mil	48 "
Graine de gazon	14 "	Sarrasin	48 "
Chaux‡	80 "	Houille bitumineuse‡	70 "

Par le même acte le quintal anglais de 112 livres et la tonne de 2,240 liv. ont été abolis et remplacés par le quintal de 100 liv. et la tonne de 2,000 liv. avoir-du-poids, assimilant ainsi les poids du Canada et ceux des Etats-Unis.

---

*Par acte du parlement, 1898—de 50 à 56 liv. †Par acte du parlement, 1898—60 à 50 liv
‡Ajoutée par acte de 1898.

IMPORTATIONS ET EXPORTATION, ET COMMERCE TOTAL DU CANADA, 1868 A 1897.

Année finissant le 30 juin.	Total des importations.	Total des exportations.	Excédent des importations.	Importat., consomm. domestique.	Exportations.		Total importations et exportat.	Monnaies et lingots.	
					*Domestiqu.	Etrangères.		Importat.	Exportat.
	$	$	$	$	$	$	$	$	$
1868	73,459,644	57,567,888	15,891,756	71,985,306	48,504,899	4,196,821	131,027,532	4,895,147	4,866,168
1869	70,415,165	60,474,781	9,940,384	67,402,170	52,400,772	3,855,801	130,889,946	4,247,229	4,218,208
1870	74,814,339	73,573,490	1,240,849	71,237,603	59,043, 90	6,527,622	148,3~7,829	4,335,529	8,002,278
1871	96,092,971	74,173,618	21,919,353	86,947,482	57,630,024	9,853,244	170,266,589	2,733,094	6,690,350
1872	111,430,527	82,639,663	28,790,864	107,709,116	65,831.0~3	12,798,182	194,079,190	2,753,749	4,010,398
1873	128,011,281	89,789,922	38,221,359	127,514,594	76,538,025	9,405,910	217,801,203	3,005,465	3,845,987
1874	128,213 582	89,351,928	38,861,654	127,404,169	76,741,997	10,614,096	217 565,510	4,223,282	1,995,835
1875	123,070,283	77,886,979	45,183,304	119,618,657	69 709,823	7,137,319	200.957,262	2,210,089	1,039,837
1876	93,210,346	80,966,435	12,243,911	94,733,218	72,491,436	7,234,961	174,176,781	2,220,111	1,240,037
1877	99,327,962	75,875,393	23,452,569	96,300,483	68,030,596	7,111,108	175,203,355	2,174,089	733,739
1878	93,061,787	79,323,667	13.758,120	91,199,577	67,989,800	11,164,878	172 405,454	803,726	168,989
1879	81,964,427	71,491,255	10,473,172	80,341,608	62,431,025	8,355,644	153,455,682	1,639,089	704,586
1880	86,489,747	87,911,458	†1,421,711	71,782,349	72,899,697	13,240,006	174,401,205	1,881,807	1,771,755
1881	105.330,840	98,290,823	7,040,017	91,611.604	83 944.701	13,375,117	203.621,663	1,123,275	971,005
1882	119,419 500	102,137,203	17,282,297	112 6 8,927	94,137,660	7,628,453	221,556,703	1,503,743	371,093
1883	132,254,022	98,085,804	34,168,218	123,137,019	87,702,431	9,751,773	230.339.826	1,275,523	631,600
1884	116,397,043	91,496,496	24,990.547	108,180,644	79,833 098	9,389,106	207,803,539	2,207,666	2,184,292
1885	108,941,486	89,238 361	19,703,125	102,710,019	79,131,735	8,079,646	198,179,847	2,954,244	2,026,980
1886	104,424,561	85,251,314	19,173.247	99,602,694	77,756,704	7,438,079	189,675,875	3,610,557	56,531
1887	112,892,236	89,515,811	23,376,425	105,639,428	80,960,909	8,549,333	202,408.047	532,218	5,569
1888	110.894,630	90,203,000	20,691,630	102,847.100	81,382,072	8,803,394	201,097,630	2,175,472	17,534
1889	115,224,931	89.189,167	26 035,764	109.673,447	80,272 456	6,938,455	204,414,098	575,251	1,978,256
1890	121,858,241	96,749,149	25,109,092	112.765 584	85,257.586	9,051,781	218,607,390	1,083,011	2,439,782
1891	119,967,638	98,417.296	21,550,342	113 345,124	88,671,738	8,798,631	218,384,934	1,811,170	946.927
1892	127,496,068	113,963,375	13.442,693	116,978,943	99,032,466	13,121,791	241,369,443	1,818,530	1,809,118
1893	129 074,268	118,564,352	10 509,916	121,705,030	105,488,798	8,941,856	247,638,620	6,534,200	4,138,962
1894	123,474,940	117,524,949	5.949 991	113,093,983	103,851,764	11,853,805	240,999,889	4,023,072	1,839,380
1895	110,781,682	113,638,803	† 2,857,121	105,252,511	102,828,441	6,485,043	224,420 485	4,576,620	4,325,319
1896	118,011,508	121,013,852	† 3,002,344	110,587,480	109,707,805	11,098,515	239,025,360	5,226,319	4,699,309
1897	119,218,609	137,950,253	†18,731,644	111,294,021	123,632,540	13,990,415	257,168,862	4,676,194	3,492,550
Total	3,255,154,264	2,752,166,485	502,987.779	3,075,249,890	2,413,835,621	264,770,785	6,007,320,752	82,829,471	71,222,374
Moyenne annuelle	108,505,142	91,738,883	16,766,259	102,508,330	80,461,187	8,825,693	200,344,025	2,760,982	2,374,079

Monnaies et lingots non compris. † Excédent des exportations.

VALEUR TOTALE DES IMPORTATIONS ET EXPORTATIONS DU CANADA PAR PAYS, 1897.

(Y compris monnaies et lingots et le montant évalué .)

Pays.	Importations de		Exportations à	
	Valeur.	Pour 100.	Valeur.	Pour 100.
	$		$	
Grande-Bretagne	29,339,576	24·61	77,227,502	55·98
Afrique anglaise	27,273	0·02	127,833	0·09
Australasie	147,900	0 12	1,422,426	1·03
Indes anglaises Occidentales	417,563	0 35	15,804	0·01
Guyane anglaise	102,700	0 09	271,457	0·20
Indes anglaises Orientales	1,069,043	0·90	1,445,449	1·05
Terreneuve	452,906	0·38	1,692,798	1·23
Gibraltar			18,554	0·01
Hong-Kong	5,894		15,265	0·01
Autres possessions britanniques			935	
Total, Empire britannique	31,562,855	26·47	82,238,023	59·61
Etats-Unis	70,766,316	59·36	49,373,472	35·79
Allemagne	5,785,546	4·85	1,045,432	0·76
France	2,507,128	2·10	690,696	0·50
Chine	1,046,204	0·88	761,976	0·55
Japon	1,329,980	1·12	141,946	0·10
Belgique	1,189,441	1·00	354,584	0.26
Autriche	442,742	0·37	20,865	0·02
Italie	373,700	0·31	108,627	0·08
Espagne	385,847	0·32	50,452	0·04
Indes espagnoles Occidentales	535,000	0·45	1,135,412	0·82
Possessions espagnoles, tous autres	855,296	0·72	34,662	0·03
Suisse	222,045	0·19	1,019	
Turquie	132,501	0·11	1,481	
Indes hollandaises Occidentales	671,867	0·56		
Hollande	373,479	0·31	104,422	0·08
Amérique du Sud—				
République Argentine	19,902	0·02	556,254	0·40
Brésil	226,041	0·19	407,089	0·30
Chili	100		67,288	0·06
Guyane hollandaise			1,167	
Pérou	106,816	0·09	35,535	0·03
Etats-Unis de Colombie	183		38,672	0·03
Uraguay			27,987	0·02
Venezuela	237,367	0·20		
Saint-Pierre	158,297	0·13	231,347	0·16
Grèce	93,094	0·09		
Norvège et Suède	43,175	0·04	74,861	0·05
Portugal	38,455	0·03	36,745	0·03
Etats américains Centres	29,344	0·02	17,750	0·01
Indes danoises Orientales	12,096	0·01	49,575	0·03
Russie	16,379	0·01	4,508	
Danemark	10,963	0·01	28,757	0·02
Mexique	13,640	0·01	37,425	0·03
Arabie	9,287	0·01		
Indes hollandaises Orientales	1,011		3,700	
Indes françaises Orientales	5,006		11,224	0·01
Iles Hawaïennes	8,929	0·01	44,436	0·03
Haïti			167,196	0·12
Autres pays	7,977	0·01	47,668	0·03
Total, pays étrangers	87,655,754	73·53	55,712,230	40·39
Total, importat. et exportations	119,218,609	100·00	137,950,253	100·00

SOMMAIRE TOTAL DU COMMERCE DU CANADA.

ANNÉE TERMINÉE LE 30 JUIN.	Grande-Bretagne.	Etats-Unis.	France.	Allemagne.	Espagne.	Portugal.	Italie.	Hollande.
	$	$	$	$	$	$	$	$
1873	107,266,624	89,808,204	2,055,195	1,176,478	502,966	266,188	229,657	229,770
1874	108,083,642	90,524,060	2,569,712	1,022,428	459,027	294,007	236,296	271,043
1875	100,379 969	80,717,803	2,154,065	839,442	390,784	236,790	214,366	260,503
1876	81,457,737	78,003,492	2,394,812	608,355	445,151	199,195	183,199	297.895
1877	81,139,708	77,087,914	1,730.062	404,918	340,757	175,425	242,942	296,860
1878	83,372,719	73,876,437	1,754,394	521,580	325,245	145,941	205,171	266,764
1879	67,288,848	70,904,720	2,247,066	552,999	394,445	161,258	181,933	210,288
1880	80,307,286	62,696,857	1,928,670	532,028	297,245	201,652	623,295	273,837
1881	97,335,378	73,570,337	2,294,043	1,019,198	446,337	165,487	234,723	440,944
1882	95,871,802	96,229,763	2,922,931	1,633,118	570,301	201,656	256,841	613,241
1883	99,197,682	97,701,056	2,934,210	1,942,851	749,897	243,192	322,554	324,800
1884	87,154,242	89.333,366	2,160,804	2,171,346	648,569	240,235	322,499	333,977
1885	83,284,482	86,903,935	2.239,890	2,385.344	481,910	227,096	255,712	361,879
1886	82,143,828	81,436,808	2,509,581	2,408,821	432,540	301,927	215,298	309,559
1887	89,534,079	82,767,265	2,415,001	3,672,985	481,289	204,671	245,560	309,920
1888	79,383,705	91,053,913	2,642,557	3,563,106	427,249	230,397	235,816	332,169
1889	80,422,515	94,059,844	2,562,893	3,836,173	420,794	238,106	186,186	414,302
1890	91,743,935	92,814.783	2,894,154	4,286,136	392,294	291,811	244,545	423,309
1891	91,328,384	94,824,352	2,565,877	4,336,232	555.917	191,148	322,808	404,532
1892	106,254,984	92,125,599	2,770,173	6,526,228	480,652	155,479	490,839	846,167
1893	107,228,906	102,144,986	3,096,164	4,576,224	387,861	135,482	661,403	656,427
1894	107,256,123	88,844,040	3,081,950	7,887,594	445,567	126,469	511,631	625,764
1895	92,988,727	95,932,197	2,920,456	5,421,135	436,580	115,921	415,919	384,164
1896	99,679,030	103,022,434	3,392,482	6,688,990	445,592	88,262	287,676	439,680
1897	106,639,690	111,022,513	3,292,047	7,538,800	436,984	82,337	333,512	480,531

SOMMAIRE TOTAL DU COMMERCE DU CANADA—*Fin.*

Année terminée le 30 juin.	Belgique.	Terreneuve.	Indes occidentales.	Amérique du Sud.	Chine et Japon.	Suisse.	Autres pays.	Total.
	$	$	$	$	$	$	$	$
1873	364,456	4,609,[illegible]	1,163,425	1,701,633	1,709,856	120,514	1,099,998	217,304,516
1874	534,153	2,657,[illegible]	5,086,529	1,686,508	1,263,728	139,674	927,743	216,756,097
1875	337,674	2,906,[illegible]	6,139,910	1,064,593	694,472	116,128	1,153,082	197,505,636
1876	374,880	2,970,[illegible]	5,291,433	975,762	971,314	56,168	1,764,483	175,699,653
1877	318,724	2,753,746	5,031,667	656,591	455,755	69,066	1,471,734	172,175,876
1878	805,692	2,767,347	4,397,996	669,804	486,244	61,178	1,366,532	170,523,244
1879	219,461	2,280,823	4,753,099	745,830	505,513	94,781	1,291,709	151,832,863
1880	837,897	2,002,261	6,489,257	1,073,421	931,457	94,225	1,314,429	159,693,807
1881	671,267	2,175,773	6,962,516	1,369,731	1,430,734	141,789	1,644,170	189,902,427
1882	645,568	2,468,432	7,018,956	2,314,779	1,635,717	268,093	2,134,932	214,786,130
1883	611,112	2,953,273	7,494,291	2,954,628	1,750,642	336,040	1,706,595	221,222,823
1884	746,528	2,701,120	6,726,486	2,756,371	1,970,541	242,380	2,078,676	199,587,140
1885	551,645	2,022,073	5,698,057	2,802,042	2,528,366	217,666	1,989,280	191,948,380
1886	517,472	2,139,301	5,266,042	2,111,029	2,495,703	203,085	2,363,014	184,854,008
1887	927,580	2 072,946	4,017,593	2,625,066	2,819,584	219,777	2,841,913	195,155,229
1888	505,800	1,945,426	5,870,149	2,487,240	2,261,155	194,938	2,016,480	193,050,100
1889	595,496	1,791,496	6,138,109	2,813,587	2,048,712	166,905	3,167,496	198,862,814
1890	763,146	1,655,400	5,808,189	2,555,849	2,161,816	316,923	3,162,393	209,514,733
1891	728,120	2,218,911	6,360,926	1,782,950	2,202,102	244,319	3,685,842	211,762,420
1892	573,244	2,503,963	7,638,846	1,905,346	3,300,108	193,033	5,168,657	230,942,318
1893	1,268,551	3,247,903	7,390,377	2,099,356	2,766,712	258,464	4,465,666	240,269,382
1894	1,258,692	3,633,154	7,121,172	2,264,077	3,065,768	276,065	4,220,266	230,618,932
1895	693,019	3,065,046	8,681,622	1,610,470	2,906,574	260,040	3,059,444	218,891,314
1896	1,018,789	2,333,721	4,707,243	2,063,145	3,339,429	332,405	3,771,454	231,601,332
1897	1,518,218	2,144,874	4,322,230	2,626,085	3,300,331	223,192	5,882,830	249,214,274

Note.—La valeur des effets étrangers exportés du Canada antérieurement à 1873, n'étant pas spécifiée par pays dans les rapports publiés alors, le total du commerce avec chaque pays pour ces années-là ne peut, en conséquence, être exactement vérifié.

Valeur des importations entrées pour consommation domestique par provinces, 1868–97.

VALEUR des importations entrées pour consommation domestique par provinces, 1868–97.

ENTRÉES POUR CONSOMMATION.

ANNÉE TERMINÉE LE 30 JUIN.	Ontario.	Québec.	Nouvelle-Ecosse.	Nouveau-Brunswick.	Manitoba.	Colombie-Anglaise.	Ile du Prince-Edouard.	Territoires du Nord-Ouest.	Total.
	$	$	$	$	$	$	$	$	$
1868	57,248,229		8,213,682	6,523,395					71,985,306
1869	23,724,764	29,545,177	7,749,333	6,382,896					67,402,170
1870	24,530,457	32,166,288	8,008,031	6,532,827					71,237,603
1871	29,025,243	40,108,120	9,483,068	8,044,714	286,337				86,947,482
1872	36,878,137	47,738,687	11,158,591	9,146,461	1,020,172	1,767,068			107,709,116
1873	48,245,440	54,281,158	11,032,717	10,849,673	1,029,130	2,076,[illegible]			127,514,594
1874	48,476,357	51,980,870	10,907,380	10,223,871	1,853,659	2,04[illegible]	1,913,696		127,404,169
1875	43,765,282	50,624,825	10,672,981	9,853,652	1,227,905		1,983,419		119,618,657
1876	37,687,738	36,156,665	8,711,966	6,113,768	1,735,427		1,382,679		94,733,218
1877	40,802,052	34,889,343	8,919,508	6,927,077	1,214,826		1,380,878		96,300,483
1878	38,628,697	31,063,335	8,180,750	8,474,047	1,171,113		1,293,225	112,307	91,199,577
1879	34,260,205	29,172,722	6,828,973	5,338,022	1,196,334	[illegible]	910,987	157,462	80,341,608
1880	26,204,940	31,550,073	6,138,938	3,996,698	1,238,157	[illegible]16	799,287	117,640	71,782,349
1881	33,167,327	39,788,496	7,052,197	6,016,972	1,941,463	2,4[illegible]757	993,583	183,799	91,611,604
1882	40,706,774	47,685,441	8,153,089	6,778,412	5,223,856	2,882,095	785,610	433,650	112,648,927
1883	44,452,804	47,754,996	9,042,017	7,265,238	9,312,053	3,866,856	717,429	725,626	123,137,019
1884	40,332,245	43,026,172	9,183,346	6,513,924	3,768,851	4,040,335	829,032	486,739	108,180,644
1885	39,285,143	41,156,263	8,192,381	6,124,264	2,759,870	4,023,452	778,444	390,202	102,710,019
1886	38,304,464	40,693,186	7,849,224	5,918,732	1,959,337	4,011,726	683,234	182,791	99,602,694
1887	42,671,419	43,765,740	6,854,287	5,653,021	2,012,183	3,626,139	604,218	452,421	105,639,428
1888	41,672,432	41,449,335	7,856,764	6,058,084	1,750,048	3,404,207	600,066	56,164	102,847,100
1889	42,092,819	44,753,713	9,235,554	6,577,037	2,207,314	3,809,786	668,469	128,755	109,673,447
1890	43,684,687	45,485,026	9,304,148	6,620,394	2,555,285	4,387,486	585,859	142,699	112,765,584
1891	2,711,406	47,156,618	8,741,295	5,858,385	2,795,806	5,144,269	624,320	313,025	113,345,124
1892	45,218,105	46,677,118	10,007,489	5,267,935	3,038,443	6,137,970	545,537	86,346	116,978,943
1893	47,648,881	50,973,569	9,256,565	5,763,884	2,652,488	4,810,309	481,811	117,523	121,705,030
1894	41,882,853	48,962,984	9,069,163	4,928,731	2,392,222	5,190,359	565,533	102,138	113,093,983
1895	40,862,684	43,629,033	8,991,559	4,528,564	2,190,570	4,366,022	530,713	153,366	105,252,511
1896	44,642,442	44,211,985	7,580,124	5,306,354	2,713,091	5,496,944	496,587	139,953	110,587,480
1897	41,653,703	46,370,030	7,902,734	4,853,879	2,873,668	6,926,504	421,995	291,508	111,294,021

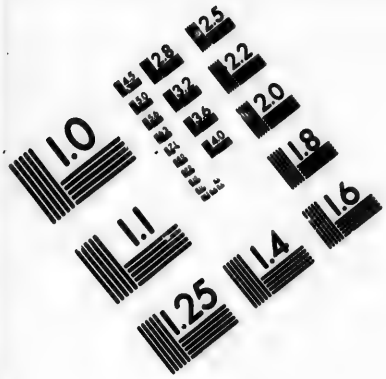

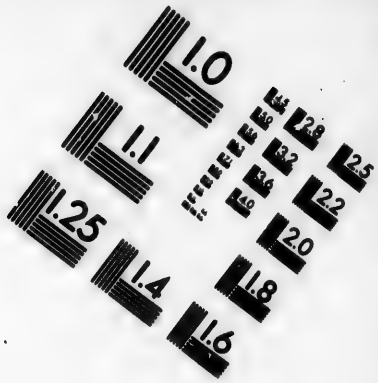

IMAGE EVALUATION
TEST TARGET (MT-3)

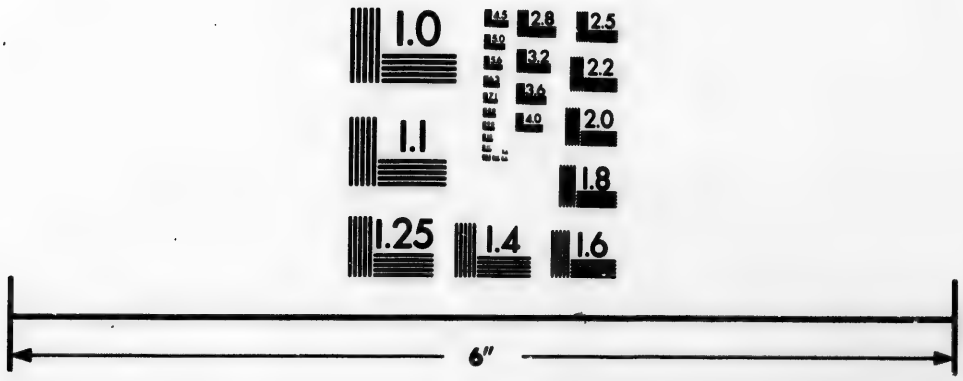

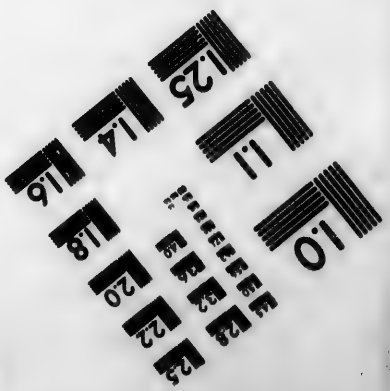

Photographic
Sciences
Corporation

23 WEST MAIN STREET
WEBSTER, N.Y. 14580
(716) 872-4503

VALEUR des importations par provinces, 1868–97.

IMPORTATIONS.

ANNÉE TERMINÉE LE 30 JUIN.	Ontario.	Québec.	Nouvelle-Ecosse.	Nouveau-Brunswick.	Manitoba.	Colombie-Anglaise.	Ile du Prince-Edouard.	Territoires du Nord-Ouest.	Total.
	$	$	$	$	$	$	$	$	$
1868	57,805,013		9,131,236	6,523,395	.....	.....	.....	.....	73,459,644
1869	24,245,326	30,940,341	8,607,244	6,622,254	.....	.....	.....	.....	70,415,165
1870	26,135,176	32,883,916	8,940,800	6,854,447	.....	.....	.....	.....	74,814,339
1871	33,773,678	43,094,412	10,678,543	8,292,275	254,063	.....	.....	.....	96,092,971
1872	37,523,354	49,376,175	12,433,747	9,364,652	942,247	1,790,352	.....	.....	111,430,527
1873	49,040,825	53,715,459	11,578,252	10,567,398	918,336	2,191,011	.....	.....	128,011,281
1874	49,443,977	51,557,072	11,216,130	10,205,288	1,797,033	2,085,560	1,908,522	.....	128,213,582
1875	43,598,554	51,961,282	11,531,956	10,230,633	1,243,309	2,543,552	1,960,997	.....	123,070,233
1876	37,559,446	35,035,091	8,596,503	5,885,154	1,803,651	2,996,996	1,333,505	.....	93,210,346
1877	41,464,838	36,752,990	9,379,152	6,917,150	1,208,877	2,220,262	1,384,693	.....	99,327,962
1878	39,043,134	32,036,858	8,508,189	8,741,293	1,122,744	2,247,477	1,278,785	112,307	93,081,787
1879	34,105,826	30,924,842	7,062,614	5,296,454	1,140,871	2,440,789	835,569	157,462	81,964,427
1880	27,869,444	43,544,132	7,074,937	4,098,135	1,227,105	1,766,291	807,063	117,640	86,489,747
1881	34,597,556	51,071,013	8,168,648	5,913,797	1,941,576	2,489,246	965,205	183,799	105,330,840
1882	41,690,760	53,105,257	8,701,589	6,707,244	5,144,493	2,899,186	737,321	433,650	119,419,500
1883	44,666,445	55,909,871	10,033,929	6,972,121	9,326,324	3,937,536	682,170	725,626	132,254,022
1884	41,967,215	49,122,472	9,653,104	6,467,888	3,734,573	4,142,286	822,766	486,739	116 397,043
1885	39,828,083	46,733,038	8,418,826	5,972,836	2,728,868	4,089,492	780,141	390,202	108,941,486
1886	39,069,475	45,001,694	7,840,244	5,849,520	1,895,367	3,953,299	632,191	182,791	104,424,561
1887	43,168,293	50,153,673	7,437,856	5,513,812	2,004,431	3,547,852	613,898	452,421	112,892,236
1888	42,313,459	48,316,887	8,617,099	5,758,882	1,729,183	3,509,951	593,005	56,164	110,894,630
1889	43,100,907	49,272,475	9,700,097	6,419,274	2,191,083	3,763,127	649,213	128,755	115,224,931
1890	45,024,738	53,003,619	9,803,588	6,392,918	2,530,230	4,379,272	581,177	142,699	121,858,241
1891	43,227,656	52,220,528	9,497,401	5,825,670	2,782,599	5,477,411	623,348	313,025	119,967,638
1892	45,962,291	56,239,869	9,788,609	5,412,551	3,017,140	6,358,976	540,286	86,346	127,406,069
1893	48,253,756	57,731,111	9,374,537	5,602,669	2,616,419	4,918,168	470,210	117,398	129,074,268
1894	42,025,638	58,731,069	9,355,555	5,086,360	2,353,768	5,269,617	550,992	101,941	123,474,940
1895	41,297,141	48,462,282	9,270,414	4,503,025	2,191,710	4,379,611	524,135	153,366	110,781,682
1896	46,025,980	49,341,750	8,336,820	5,406,648	2,704,134	5,566,238	490,245	139,693	118,011,508
1897	43,092,248	53,051,890	7,657,242	4,819,418	2,858,966	7,031,861	416,547	290,437	119,218,609

MONTANT des droits perçus sur des effets importés au Canada (par provinces), 1868–

1897	43,092,248	53,051,890	7,657,242	4,819,418	2,858,966	7,031,801			

Montant des droits perçus sur des effets importés au Canada (par provinces), 1868 à 1897.

IMPORTATIONS.

Année terminée le 30 juin.	Ontario.	Québec.	Nouvelle-Ecosse.	Nouveau-Brunswick.	Manitoba.	Colombie-Anglaise.	Ile du P.-E.	Territoires du N.-O.	Total.
	$	$	$	$	$	$	$	$	$
1868	6,800,235		1,132,610	886,587	.....	.....	.....	.....	8,819,431
1869	2,090,982	4,232,237	1,076,173	899,517	.....	.....	.....	.....	8,298,909
1870	2,421,711	4,860,859	1,162,592	1,017,778	.....	.....	.....	.....	9,462,940
1871	3,335,662	5,951,847	1,327,112	1,213,311	15,723	.....	.....	.....	11,843,655
1872	3,867,287	6,176,329	1,336,951	1,275,685	46,840	342,401	.....	.....	13,045,493
1873	4,298,169	5,878,003	1,245,097	1,246,238	48,075	302,148	.....	.....	13,017,730
1874	4,371,625	6,617,494	1,409,332	1,400,007	67,472	336,494	219,458	.....	14,421,882
1875	4,811,489	6,776,346	1,493,149	1,371,046	171,431	413,992	317,164	6,765	15,361,382
1876	4,403,632	5,108,827	1,233,518	1,043,915	253,046	488,385	293,548	8,243	12,833,114
1877	4,655,234	4,608,361	1,298,574	1,091,018	192,480	403,520	266,483	32,781	12,548,451
1878	4,702,982	4,526,460	1,217,492	1,448,639	223,530	426,125	231,387	19,078	12,795,693
1879	4,955,477	4,733,249	1,183,093	1,049,010	274,235	516,262	206,245	21,970	12,939,540
1880	5,086,580	5,991,505	1,219,931	872,492	297,767	450,175	198,543	21,856	14,138,849
1881	6,350,677	8,066,472	1,499,231	1,256,638	437,578	599,428	256,513	34,249	18,500,786
1882	7,351,420	9,155,570	1,757,996	1,459,701	1,054,601	679,207	198,587	51,755	21,708,837
1883	7,664,527	9,250,349	1,833,641	1,514,897	1,764,806	908,963	166,988	68,137	23,172,309
1884	6,979,026	8,134,640	1,907,286	1,354,896	664,038	884,076	170,863	70,148	20,164,963
1885	6,535,309	7,789,981	1,751,637	1,314,981	569,959	966,144	187,643	17,905	19,133,559
1886	6,699,325	8,258,862	1,663,087	1,235,083	467,213	880,227	224,694	19,633	19,448,124
1887	8,016,822	9,788,438	1,757,401	1,347,205	508,948	883,422	153,861	13,609	22,469,706
1888	7,611,957	9,541,954	2,126,460	1,431,279	457,354	861,465	167,175	11,998	22,209,641
1889	7,788,895	0,408,008	2,342,717	1,509,905	549,458	974,717	186,274	24,549	23,784,523
1890	8,356,683	9,952,451	2,288,337	1,505,337	649,027	1,078,507	160,223	24,342	24,014,908
1891	7,942,058	10,104,342	1,876,062	1,393,594	620,395	1,346,426	155,952	42,241	23,481,069
1892	8,295,787	7,591,866	1,293,615	1,010,580	775,924	1,412,878	153,198	16,626	20,550,582
1893	8,661,581	8,142,444	1,224,848	1,058,718	693,293	1,220,522	142,745	17,561	21,161,711
1894	7,475,142	7,723,380	1,203,789	1,012,782	602,466	1,189,414	161,836	11,012	19,379,822
1895	7,128,749	6,968,975	1,160,101	942,310	484,252	1,053,691	136,137	13,055	17,887,269
1896	7,860,367	7,738,548	1,442,928	1,086,804	615,218	1,306,739	127,609	40,825	20,219,037
1897	7,100,737	7,846,075	1,611,659	967,793	644,281	1,558,889	110,138	52,425	19,891,997

Valeur des effets exportés du Canada par provinces, 1868 à 1897.

EXPORTATIONS, DOMESTIQUES ET ÉTRANGÈRES.

Année terminée le 30 juin.	Ontario.	Québec.	Nouvelle-Ecosse.	Nouveau-Brunswick.	Manitoba.	Colombie-Anglaise.	Ile du P.-E.	Territoires du N.-O.	Total.
	$	$	$	$	$	$	$	$	$
1868	47,499,876		5,441,285	4,626,727					57,567,888
1869	20,953,483	28,223,268	5,743,511	5,554,519					60,474,781
1870	24,659,399	37,807,468	5,803,417	5,303,206					73,573,490
1871	23,086,535	39,021,706	6,516,927	5,517,930	30,520				74,173,618
1872	25,560,410	41,823,470	7,538,401	5,719,734	85,541	1,912 107			82,639,663
1873	29,483,158	44,408,033	7,372,086	6,487,315	246,983	1,792,347			89,786,922
1874	25,157,087	46 393,845	7,656,547	6,503,934	797,762	2,120,624	722,129		89,351,928
1875	19,896,833	39,745,729	6,979,130	6,543,056	588,958	2,824,812	1,308,461		77,886,979
1876	24,782,744	37,876,8[illegible]	7,164,558	5,950,824	770,188	2,755,787	1,665,519		80,966,435
1877	19,320,203	37,782,[illegible]	7,812,041	5,992,775	653,816	2,393,057	1,921,217		75,875,393
1878	22,937,060	37.392,2[illegible]	7,500,783	6,268,027	725,898	2,798,860	1,700,752		79,323,667
1879	23,854,549	29,740,512	7,364,324	5,371,471	512,899	2,755,972	1,831,389	60,139	71,491,255
1880	28,063,980	41,447,209	7,543,684	5,863,955	562,714	2,643,570	1,736,533	49,813	87,911,458
1881	30,014,478	48,965,087	8,245,738	6,406,374	626,116	2,255,753	1,774,846	2,431	98,290,823
1882	40,765,921	38,972,121	9,217,295	7,474,407	666,119	3,154,194	1,887,146		102,137,203
1883	32,890,019	42,642,986	9,820,332	7,520,107	510,469	3,383,342	1,318,549		98,085,804
1884	26,891,017	42,029,878	9,599,356	7,753,072	722,730	3,100,404	1,310,039		91,406,496
1885	28,434,731	39,604,451	8,894,085	6,489,293	1,083,528	3,237,804	1,494,469		89,238,361
1886	27,088,868	38,171,339	8,071,513	6,547,096	852,615	2,953,616	1,566,267		85,251,314
1887	28,811,387	40,364,720	8,566,959	6,149,889	875,041	3,478,270	1,269,545		89,515,811
1888	30,666,317	37,288,718	8,813,006	6,929,563	1,304.890	3,928,077	1,272,429		90,203,000
1889	30,336,698	37,223,605	8,832,281	6,700,898	782,606	4,334,306	978,773		89,189,167
1890	28,314,586	44,348,693	9,468,409	6,977,855	988,384	5,763.467	887,755		96,749,149
1891	28,926,642	43,216,936	9,925.646	7,182,748	1,612,124	6,199,280	1,349,126	4,794	98,417,296
1892	32,598,392	54,329,364	10,982,509	6,183,056	2,078,339	6,574,989	1,128,402	88,324	113,963,375
1893	33,850,873	58,655,427	10,634,863	7,253,611	1,211,077	5,641,653	1,235,344	81,504	118,564,352
1894	32,726,074	56,151,102	10,713,440	6,635,487	1,864,964	8,142,564	1,211,824	79,494	117,524,949
1895	33,096,181	50,601,504	11,723,534	6,368,657	1,611,003	9,121,098	1,039,493	77,333	113,638,803
1896	32,866,947	55,517,731	10,999,160	7,907,911	2,005,867	10,576,551	979,979	159,706	121,013,852
1897	39,313,226	60,275,136	11,312,090	9,584,982	1,965,755	14,017,568	1,314,607	166,889	137,950,253

VALEUR DU COMMERCE PAR TÊTE ET DROITS PERÇUS ET MOYENNE DES DROITS PAYÉS

VALEUR DU COMMERCE PAR TÊTE ET DROITS PERÇUS ET MOYENNE DES DROITS PAYÉS.

Année terminé le 30 juin.	Valeur des					Droits perçus.				Taux moyen du droit sur la val. totale des effets imposab. et exempts de droits.	Taux moyen du droit s., la val. t. des effets entrés pour consomm. dom. impos. et exempts de dr.	Taux moyen du droit payé sur l. effets imposent. p. la cons. dom.
	Importat. imposables par tête.	Importat. en franch. par tête.	Importation par tête.	Exportations par tête.	Total du commerce par tete.	Importat.	Export.	Total.	Montant par tête.			
	$ c.	$ c.	$ c.	$ c.	$ c.	$	$	$	$ c.	p. c.	p. c.	p. c.
1868....	13 42	8 36	21 78	17 07	38 86	8,801,445	17,986	8,819,431	2 61	12·00	12·25	20·16
1869....	12 92	7 71	20 63	17 72	38 35	8,284,507	14,402	8,298,909	2 43	11·78	12·31	20·17
1870....	14 09	7 57	21 66	21 29	42 95	9,425,028	37,912	9,462,940	2 74	12·65	13·28	20·89
1871....	19 98	7 33	27 31	21 08	48 39	11,807,589	36,066	11,843,655	3 37	12·32	13·62	19·65
1872....	19 98	10 88	30 86	22 88	53 74	13,020,684	24,809	13,045,493	3 61	11·70	12·11	19·07
1873....	20 23	14 66	34 89	24 48	59 37	12,997,578	20,152	13,017,730	3 55	10·17	10·20	18·26
1874....	20 15	13 37	33 52	23 36	56 88	14,407,317	14,565	14,421,882	3 77	11·25	11·32	18·90
1875....	20 97	10 69	31 66	20 04	51 70	15,354,139	7,243	15,361,382	3 95	12·48	12·83	19·65
1876....	14 89	8 71	23 60	20 50	44 10	12,828,614	4,500	12,833,114	3 25	13 76	13·44	21·30
1877....	15 95	8 80	24 75	18 90	43 65	12,544,348	4,103	12,548,451	3 12	12·63	13 03	20·59
1878....	15 13	7 69	22 82	19 44	42 26	12,791,532	4,161	12,795,69	3 13	13·74	14·03	21·40
1879....	13 76	6 01	19 77	17 24	37 01	12,935,268	4,272	12,939,540	3 12	15·78	16·10	23·33
1880....	16 34	4 18	20 52	20 85	41 37	14,129,953	8,896	14,138,849	3 35	16·34	19·70	26·08
1881....	19 72	4 57	24 29	22 67	46 96	18,492,645	8,140	18,500,785	4 26	17·56	20·19	25·82
1882....	21 29	5 95	27 24	23 30	50 55	21,700,027	8,810	21,708,837	4 95	18·18	19·27	25·30
1883....	22 74	7 10	29 84	22 13	51 97	23,162,553	9,755	23,172,308	5 23	17·52	18·82	25·29
1884....	19 70	6 26	25 96	20 39	46 34	20,156,447	8,516	20,164,963	4 49	17·32	18·64	25·18
1885....	17 54	6 47	24 01	19 67	43 68	19,121,254	12,305	19,133,559	4 22	17·55	18·61	26·10
1886....	16 45	6 32	22 77	18 59	41 35	19,427,397	20,726	19,448,123	4 24	18·60	19·50	27·49
1887....	18 43	5 92	24 35	19 31	43 67	22,438,308	31,397	22,469,705	4 85	19·87	21·24	28·72
1888....	16 59	7 08	23 67	19 25	42 92	22,187,869	21,772	22,209,641	4 74	20·03	21·57	31·86
1889....	16 89	7 44	24 33	18 83	43 16	23,742,316	42,207	23,784,523	5 02	20·60	21·65	31·88
1890....	18 00	7 45	25 45	20 20	45 65	23,921,234	93,674	24,014,908	5 01	19·63	21·21	31·02
1891....	16 77	7 98	24 75	20 31	45 06	23,416,266	64,803	23,481,069	4 84	19·52	20·06	31·42
1892....	16 57	9 43	26 00	23 26	49 27	20,550,474	108	20,550,582	4 19	16·13	17·56	29·71
1893....	15 62	10 44	26 06	23 94	50 00	21,161,711	.....	21,161,711	4 27	16·39	17·38	30·28
1894....	14 64	10 01	24 65	23 46	48 11	19,379,822	.....	19,379,822	3 87	15·69	17·13	30·87
1895....	12 64	9 23	21 87	22 43	44 30	17,887,269	.....	17,887,269	3 53	16·14	16·99	30·87
1896....	14 49	8 54	23 03	23 61	46 64	20,219,037	.....	20,219,037	3 94	17·13	18·28	30·07
1897....	14 29	8 70	22 99	26 60	49 59	19,891,997	.....	19,891,997	3 84	16·69	17·87	30·04

IMPORTATIONS DES ARTICLES IMPOSABLES ET ADMIS EN FRANCHISE, 1868-1897.

(Monnaies et lingots non compris.)

ANNÉE.	IMPORTATIONS.					
	TOTAL.			ENTRÉS POUR LA CONSOMMATION.		
	Imposables.	Admis en franchise.	Percentage des effets imposables.	Imposables.	Admis en franchise.	Percentage des effets imposables.
	$	$		$	$	
1868.....	45,250,395	23,314,102	66·	43,655,696	23,434,463	65·
1869.....	44,081,563	22,086,373	67·	41,069,342	22,085,599	65·
1870.....	48,665,547	21,813,263	69·	45,127,422	21,774,652	67·
1871.....	70,295,223	23,064,654	75·	60,094,362	24,120,026	71·
1872.....	72,157,423	36,519,355	66·	68,276,157	36,679,210	65·
1873.....	74,217,954	50,787,862	59·	71,198,176	53,310,953	57·
1874.....	77,070,460	46,919,840	62·	76,232,530	46,948,357	62·
1875.....	81,504,477	39,355,717	67·	78,138,511	39,270,057	67·
1876.....	58,794,777	32,195,458	65·	60,238,297	32,274,810	65·
1877.....	63,986,376	33,167,497	66·	60,916,770	33,209,624	65·
1878.....	61,700,190	30,577,871	66·	59,773,039	30,622,812	66·
1879.....	57,055,218	23,270,120	71·	55,430,012	23,272,507	70·
1880.....	68,895,483	15,712,457	81·	54,182,967	15,717,575	78·
1881.....	85,516,908	18,690,657	82·	71,620,725	18,867,604	79·
1882.....	93,339,930	24,575,827	79·	85,757,433	25,387,751	77·
1883.....	100,827,816	30,150,683	77·	91,588,339	30,273,157	75·
1884.....	88,349,492	25,839,885	77·	80,010,498	25,962,480	76·
1885.....	79,614,108	26,373,134	75·	73,269,618	26,486,157	73·
1886.....	75,536,758	25,277,246	75·	70,658,819	25,333,318	74·
1887.....	85,479,400	26,890,618	76·	78,120,679	26,986,581	74·
1888.....	77,784,037	30,935,121	72·	69,645,824	31,025,804	69·
1889.....	80,059,966	34,589,714	70·	74,475,139	34,623,057	68·
1890.....	86,258,633	34,516,597	71·	77,106,286	34,576,287	69·
1891.....	81,286,372	36,870,096	69·	74,536,036	36,997,918	67·
1892.....	81,190,844	44,396,694	65·	69,160,737	45,999,676	60·
1893.....	77,378,091	45,161,977	63·	69,873,571	45,297,259	61·
1894.....	73,341,506	46,110,362	59·	62,779,182	46,291,729	56·
1895.....	64,064,587	42,140,475	58·	58,557,655	42,118,236	56·
1896.....	74,259,940	38,525,249	63·	67,239,759	38,121,402	61·
1897.....	74,108,590	40,433,825	62·	66,220,765	40,397,062	60·

Le tableau suivant donne la valeur des importations de la Grande-Bretagne, Etats-Unis et autres pays en Canada pour la consommation domestique, ainsi que le taux moyen des importations de la Grande-Bretagne et des Etats-Unis, et de plus les droits perçus :—

IMPORTATIONS POUR CONSOMMATION DOMESTIQUE, 1868-97.

ANNÉE.	Valeur totale des importations pour consommation domestique.	VALEUR IMPORTÉE DE			TAUX MOYEN IMPORTÉ DE		DROITS PERÇUS.			
		Grande-Bretagne.	Etats-Unis.	Autres pays.	Grande-Bretagne.	Etats-Unis.	Grande-Bretagne.	Etats-Unis.	Autres pays.	Total.
	$	$	$	$	p. c.	p. c.	$	$	$	$
1868*.....	71,985,306	36,663,695	26,315,052	9,006,559	50·93	36·56	.....	.....	.....	8,819,432
1869.....	67,402,170	35,764,470	25,477,975	6,159,725	53·06	37·80	4,799,758	1,579,967	1,919,185	8,298,910
1870.....	71,237,603	38,595,433	24,728,166	7,914,004	54·18	34·71	5,037,440	1,738,163	2,687,337	9,462,940
1871.....	86,947,482	49,286,385	29,134,550	8,526,547	56·69	33·51	6,561,661	2,325,906	2,956,089	11,843,656
1872.....	107,709,116	63,089,625	35,639,586	8,979,905	58·57	33·09	7,748,592	2,216,215	3,080,687	13,045,494
1873.....	127,514,594	68,492,492	47,735,678	11,286,424	53·71	37·44	7,398,460	2,966,119	2,653,151	13,017,730
1874.....	127,404,169	63,076,437	54,283,072	10,044,660	49·51	42·61	7,867,481	3,695,564	2,858,838	14,421,883
1875.....	119,618,657	60,347,067	50,805,820	8,465,770	50·45	42·47	8,881,998	3,860,877	2,618,507	15,361,382
1876.....	94,733,218	40,734,260	46,070,033	7,928,925	43·09	48·63	6,075,760	4,117,223	2,640,131	12,833,114
1877.....	96,300,483	39,572,239	51,312,669	5,415,575	41·09	53·28	6,377,596	4,426,395	1,744,460	12,548,451
1878.....	91,199,577	37,431,180	48,631,739	5,136,658	41·04	53·32	6,445,985	4,794,600	1,555,108	12,795,693
1879.....	80,341,608	30,943,703	43,626,027	5,771,878	38·52	54·30	5,561,933	5,529,151	1,848,457	12,939,541
1880.....	71,782,349	34,461,224	29,346,948	7,974,177	48·01	40·88	6,737,997	4,521,311	2,879,541	14,138,849
1881.....	91,611,604	43,583,808	36,704,112	11,323,684	47·57	40·06	8,772,950	5,657,293	4,070,543	18,500,786
1882.....	112,648,927	50,597,341	48,289,052	13,762,534	44·92	42·87	10,011,811	7,082,722	4,614,304	21,708,837
1883.....	123,137,019	52,052,465	56,032,333	15,052,221	42·27	45·50	9,897,785	8,158,023	5,116,501	23,172,309
1884.....	108,180,644	43,418,015	50,492,826	14,269,803	40·13	46·67	8,001,371	7,420,462	4,743,130	20,164,963
1885.....	102,710,019	41,406,777	47,151,201	14,152,041	40·31	45·91	7,617,249	6,636,406	4,879,904	19,133,559
1886.....	99,602,694	40,601,199	44,858,039	14,143,456	40·76	45·04	7,817,357	6,790,081	4,840,686	19,448,124
1887.....	105,639,428	44,962,233	45,107,006	15,570,129	42·56	42·70	9,318,920	7,299,592	5,851,194	22,469,706
1888.....	102,847,100	39,298,721	48,481,848	15,066,531	38·21	47·14	8,972,740	7,131,006	6,105,896	22,209,642
1889.....	109,673,447	42,317,389	50,537,440	16,818,618	38·58	46·08	9,450,243	7,413,355	6,920,925	23,784,523
1890.....	112,765,584	43,300,241	52,291,973	17,083,370	38·48	46·37	9,576,966	8,220,300	6,217,642	24,014,908
1891.....	113,345,124	42,047,526	53,685,657	17,611,941	37·10	47·36	9,114,272	7,799,318	6,567,479	23,491,069
1892.....	116,978,943	41,348,435	53,137,572	22,492,936	35·35	45·42	9,074,201	7,814,667	3,661,714	20,550,582
1893.....	121,705,030	43,149,531	58,220,858	20,334,641	35·45	47·84	9,498,747	7,636,076	4,026,888	21,161,711
1894.....	113,093,983	38,717,267	53,034,100	21,342,616	34·23	46·89	8,245,846	6,960,951	4,173,025	19,379,822
1895.....	105,252,511	31,131,737	54,634,521	19,486,253	29·58	51·91	7,006,677	6,897,395	3,983,197	17,887,269
1896.....	110,587,430	32,979,742	58,574,924	19,033,714	29·82	52·91	7,358,514	7,767,993	5,092,530	20,219,037
1897.....	111,294,021	29,412,188	61,649,041	20,232,792	26·43	55·39	6,205,367	8,147,075	5,359,555	19,891,997
	3,075,249,890	1,298,872,825	1,385,988,978	390,388,087	42·24	45·07	225,435,677	166,604,206	115,666,604	516,705,919

Y compris $2,477,646 pour effets admis en franchise et dont les détails ne sont pas donnés.

Moyenne annuelle de la valeur des marchandises classifiées selon le genre de manufacture et l'usage, importées au Canada pour la consommation domestique durant les années 1880-94 et pour les années 1895 et 1896-97.

CLASSE A.—ARTICLES ALIMENTAIRES ET ANIMAUX.

Articles.	1880-82.	1883-85.	1886-88.	1889-91.	1892-94.	1895.	1896.	1897.
	$	$	$	$	$	$	$	$
Animaux de toutes sortes	561,645	1,208,110	965,576	788,188	532,779	344,123	363,989	397,902
Abeilles	594	2,938	1,516	444	281	75	281	172
Céréales	2,757,714	4,221,935	2,342,555	2,975,064	1,710,981	1,894,288	1,974,971	1,136,263
Chicorée	6,957	8,663	5,814	9,220	8,251	7,720	4,512	4,200
Pâte de cacao, chocolat, etc	44,249	68,380	85,321	114,318	167,390	161,765	158,849	168,905
Café	327,462	360,626	401,542	613,208	640,415	615,302	679,271	723,850
Œufs	15,816	64,175	61,133	93,817	21,094	† 15,837	†37,563	†47,568
Poissons	1,173,673	1,424,899	875,477	1,057,960	1,192,014	1,066,611	929,727	849,679
Fruits	1,157,188	1,908,617	1,721,719	2,434,896	2,507,016	2,484,350	2,555,320	2,230,906
Foin	5,419	11,663	8,332	12,356	13,667	13,170	28,832	44,868
Miel	2,311	3,916	2,278	4,343	2,733	1,343	3,536	2,852
Gelées marmelades et confitures	492	18,141	25,575	37,597	35,962	34,725	37,785	33,985
Laitage et lait condensé	6,573	11,293	15,428	20,648	34,588	36,975	47,446	75,076
Marinades, sauces et catsups	120,434	178,379	129,814	108,909	112,529	101,856	109,131	125,434
‡Provisions	1,557,632	2,183,728	1,372,469	1,895,851	880,411	658,486	663,263	655,316
Sel	7,530	35,633	35,662	51,942	66,376	29,881	24,550	33,470
Epices	140,726	183,888	209,315	214,509	173,883	162,707	154,391	154,444
Sucres et sirops	5,547,760	6,338,749	5,647,524	6,573,967	9,036,627	8,535,717	6,052,477	8,560,790
Suif	7,161	14,397	13,706	35,304	44,216	31,751	22,168	5,235
Thé	3,392,303	3,441,493	3,569,010	3,020,571	3,222,110	3,115,025	3,252,133	3,310,358
Tortues	188	319	588	773	716	726	318	473
Légumes	110,521	195,396	188,727	234,595	231,057	210,795	219,683	221,081
Vinaigre	16,640	19,974	9,565	9,664	10,110	8,649	10,199	10,333
Total	16,960,988	21,905,312	17,688,646	20,308,144	20,645,206	19,534,877	17,330,395	18,793,160

† Y compris les jaunes d'œufs. ‡ Provisions, non ailleurs spécifiées, comprenant les articles suivants :—Beurre, fromage, saindoux fondu ou en pannes; viandes, savoir : lard séché et jambon, épaules et flancs; bœuf salé en barils; extraits ou thé de bœuf non médicamenté; mouton; lard en barils, tirés des côtés de gros porcs après que les jambons et les épaules en ont été enlevés; volailles et gibier de toutes sortes; viandes séchées ou fumées et viandes conservées de toute autre manière que dans le sel ou la saumure, n.a.s.; autres viandes, fraîches ou salées, n.a.s.

CLASSE B.—ARTICLES A L'ÉTAT BRUT ENTRANT DANS LES DIFFÉRENTS PROCÉDÉS POUR L'INDUSTRIE

CLASSE B.—ARTICLES A L'ÉTAT BRUT ENTRANT DANS LES DIFFÉRENTS PROCÉDÉS POUR L'INDUSTRIE DOMESTIQUE.

Articles.	1880-82.	1883-85.	1886-88.	1889-91.	1892-94.	1895.	1896.	1897.
	$	$	$	$	$	$	$	$
Ambre gris	51	215	110	374	399	200	440	379
Asphalte, etc	2,386	4,116	7,229	47,526	99,962	41,817	33,875	9,012
Ecorces	11,996	26,192	34,873	31,337	55,476	54,462	53,314	67,390
Soies de porc	50,709	64,598	70,412	65,853	64,576	63,046	57,539	53,547
Gomme anglaise, laque, etc			3,009	15,401	21,616	14,462	17,118	18,803
Millets à balais	117,744	124,323	127,163	100,376	127,254	118,744	109,969	81,373
Os	2,574	843	482	823	3,513	14,327	11,082	4,833
Jonc ou rotin et roseaux	12,310	17,568	24,357	27,620	33,276	28,632	32,931	26,903
Capelines		592	368		240		156	
Craie de toutes sortes	2,585	5,220	6,028	6,917	10,287	10,267	9,075	11,826
Chicorée naturelle	207	294	124	359	121	107	2	40
Argiles	31,768	32,268	42,657	57,262	74,638	62,730	62,984	59,386
Houille, poussière de, coke	3,849,751	7,020,954	7,738,548	8,793,542	10,131,092	8,873,669	9,223,689	9,276,534
Goudron et poix de houille	22,215	28,590	31,106	28,954	26,333	36,581	31,209	36,942
Liège	14,438	16,577	18,101	29,976	16,985	25,186	29,513	12,105
Déchets de coton	* 27,343	106,366	124,923	239,845	303,606	653,323	321,192	172,598
Coton en rame	† 1,829,470	2,468,994	2,979,419	3,585,003	3,067,074	2,853,987	2,845,371	3,117,692
Diamants non taillés, pous. de diam., etc	56,406	148,606	219,035	129,936	108,879	239,057	292,071	464,667
Drogues, teintures et prod. chimiques	329,839	405,280	381,121	436,702	450,306	515,070	470,557	405,318
Fibres, etc	60,691	69,361	68,084	56,158	46,796	31,234	28,345	27,922
Peaux à fourrures	387,328	433,105	443,617	485,757	709,017	540,301	633,669	506,073
Graviers et sable	15,129	23,369	27,913	31,432	31,045	24,779	24,608	25,222
Tourteaux de coton		3,792	419	555	286	1,040	26,658	3,335
Gutta percha	354,566	385,230	444,598	649,715	226,979	182,179	185,967	1,992
Gypse	3,469	2,924	2,371	1,680	1,288	960	848	772
Cheveux	14,165	28,090	36,484	31,737	25,736	15,652	29,747	19,171
Chanvre non préparé	390,177	554,585	701,035	951,092	836,804	622,396	745,730	531,372
Peaux vertes	2,046,042	1,716,316	1,772,054	1,765,165	1,869,717	1,950,530	1,945,914	2,392,563
Sabots; cornes et bouts de cornes	8,130	2,430	4,084	5,272	7,519	14,801	8,637	6,047

*Y compris la laine de coton en 1880 et 1881. † En 1880 et 1881 se trouve compris les déchets de laine.

CLASSE B.—ARTICLES A L'ÉTAT BRUT, Etc.—*Fin.*

Articles.	1880–82.	1883–85.	1886–88.	1889–91.	1892–94.	1895.	1896.	1897.
	$	$	$	$	$	$	$	$
Glace	291	1,235	529	9,669	3,474	3,095	1,617	2,909
Blé-d'Inde pour ensilage	.....	.....	.....	29,589	73,617	125,415	95,725	*718,381
Ivoire	2,444	4,632	2,391	7,621	12,960	13,750	11,699	7,345
Ivoire végétal	35,051	34,467	30,319	83,315	28,287	21,369	28,802	9,458
Vieux cordage et étoupe	79,039	68,472	55,171	66,320	46,035	40,519	33,116	30,270
Jute en tiges et jute	12,618	22,773	26,460	32,553	12,072	2,785	2,045	671
Sangsues	380	387	195	164	149	135	62	115
Jus de limon	.....	.....	.....	.....	2,578	3,043	2,052	2,139
Pierres lithographiques	2,237	3,129	5,200	4,952	4,720	10,078	4,964	6,360
Fèves et farine de caroube	.....	73	22	514	445	467	293	.....
Bois en grume et bois non équarri	422,913	653,854	370,265	492,237	396,874	414,961	286,718	189,577
Bois de service et bois de construction	218,882	311,712	91,990	186,448	57,495	20,057	.....	.....
Engrais végétal et animal	2,220	3,590	1,511	883	606	1,802	1,281	1,392
Bismuth métallique et à l'état naturel	77	334	96	96	229	255	188	208
Substance minérale	29,763	49,556	46,663	74,509	91,523	80,253	75,765	73,592
Spécimens de minéralogie	268	6,875	760	480	980	1,055	324	268
Musc	212	1,896	2,279	3,099	2,679	2,119	3,288	2,965
Huile de coco et palmier	32,115	67,792	78,341	95,987	105,402	112,065	98,718	54,202
Minerais et métaux de toutes sortes	26,393	14,751	8,447	1,914	3,826	261	24,038	105,072
Osier	191	1,023	1,057	249	442	164	181	142
Oxide de cuivre, noir	.....	.....	.....	.....	259	411	407	226
Feuille de palmier	296	335	443	1,004	1,547	1,756	1,488	1,363
Nacre de perle	10	559	87	290	2,186	1,935	20	4
Fourrures, non préparées	9,331	16,940	11,189	7,048	48,600	1,289	9,700	28,420
Poix, goudron, pin	23,061	19,319	15,094	14,561	14,141	15,516	15,181	15,435
Plantes et arbres	63,851	77,827	91,737	139,516	140,390	137,278	130,167	103,983
Plumes d'oies	.....	.....	146	242	620	73	545	404
Chiffons	164,942	193,788	256,166	219,609	219,527	193,851	241,822	191,697
Présure	15,178	25,132	30,149	29,329	55,156	65,806	50,084	44,415
Résine	82,894	88,803	78,909	70,816	95,175	85,822	112,499	101,221
Caoutchouc, brut	.....	6,800	48,908	49,244	592,992	488,566	852,095	1,055,837
Moules à saucisses	.....	4,383	7,478	1,573	638	4,214	987	110
Graines	200,055	261,501	416,810	537,190	560,662	566,248	714,915	612,956
Silex ou quartz cristalisé	1,876	1,737	2,924	1,919	1,355	1,881	2,174	3,415
Soie grège	104,410	134,294	155,043	176,431	223,338	124,294	190,707	133,300
Eponges	22,850	[illegible]	[illegible]	[illegible]	[illegible]	[illegible]	[illegible]	[illegible]

Graines	200,055	261,501	416,810	537,150				
Silex ou quartz cristalisé	1,876	1,737	2,924	1,919	1,355	1,881	2,174	3,415

Soie grège	104,410	134,294	155,043	176,431	223,388	124,294	190,707	133,300
Eponges	22,850	26,491	32,053	35,268	37,110	32,405	34,001	36,517
Soude, sulfate	282	3	63	2,309	†427	1,852	3,608	323
Stéarine pour la manufacture de cuir					878			
Paille	18	79	439	39	8	383	57	439
Chardons à foulons	2,964	4,086	1,896	1,926	1,458	1,237	785	809
Crystaux d'étain	359	2,639	1,447	958	634	1,320	1,483	1,508
Tabac, non manufacturé	978,811	1,419,000	1,469,474	1,421,552	1,729,453	1,362,985	1,347,377	2,052,841
Tuf					341			
Ecailles de tortue et autres écailles	1,188	2,140	988	1,021	2,982	5,367	7,485	12,854
Térébenthine	208	384	140	93	40		1	
Fanons de baleines	3,258	4,422	2,439	1,355	1,602	479	752	413
Bois de chauffage	307	13,810	4,264	22,976	18,107	‖ 18,150	‖ 17,473	‖ 34,377
Laine brute	1,714,751	1,527,407	1,672,064	1,577,956	1,477,349	1,129,461	1,215,926	878,339
Produits agricoles, non énumérés					‡49,524			
Total	13,897,487	18,769,234	20,331,970	22,981,193	24,471,911	22,065,776	22,854,825	23,849,190

* Ensilage et autre maïs. † Compris dans drogues en 1893 et 1894. ‡ Principalement graine de lin. ‖ Y compris bois non manufacturée.

CLASSE C.—ARTICLES ENTIÈREMENT OU EN PARTIE MANUFACTURÉS, COMME MATÉRIAUX DANS LES MANUFACTURES ET LES ARTS MÉCANIQUES, PAR PÉRIODES DE TROIS ANS, 1880-94, ET POUR LES ANNÉES 1895, 1896 ET 1897.

Articles.	1880-82.	1883-85.	1886-88.	1889-91.	1892-94.	1895.	1896.	1897.
	$	$	$	$	$	$	$	$
Chartes marines				330	826	502	426	1,006
Préparations anatomiques	13	770	1,305	1,252	2,543	1,991	1,141	949
Articles pour la Cie de télégraphe A. A.		25,104	235	154	87	142	27	
" sortis d'entrepôt pour l'accise	5,083	10,463	3,165	10,607		138	11,294	
" " navires	51,354	123,207	95,223	91,158	93,991	97,004	95,588	102,729
Alcalis, potasse et perlasse	5,122	6,047	4,315	3,194	4,868	2,604	2,272	1,208
Barils vides	2,409	49		1,432	5,453	5,629	3,800	5,044
Bambou, roseaux de	1,297	1,217	1,363	3,104	4,701	2,596	3,559	2,931
Cire d'abeille					108	4,536	7,383	5,182
Couvertures de toutes sortes				1,911	6,894	9,129	4,562	9,404
Noir animal			5,293	40,027	27,816			
Poussière d'os et cendre d'os	1,112	1,356	293	2,273	6,325	16,188	23,819	30,478

CLASSE C.—ARTICLES ENTIÈREMENT OU EN PARTIE MANUFACTURÉS, Etc.—*Suite.*

Articles.	1880-82.	1883-85.	1886-88.	1889-91.	1892-94.	1895.	1896.	1897.
	$	$	$	$	$	$	$	$
Toile à blutoir	26,662	27,628	20,702	14,586	19,067	13,786	10,035	16,092
Cuivre jaune	5,076	60,531	88,554	87,456	75,352	121,538	165,548	131,550
Baudruches	1,365	148	172	167	116			
Bougran		2,417	1,108	1,086	687	1,094	1,823	2,082
Frange d'or				185	1,932	3,865	2,240	2,737
Pierre à meules en blocs	11,176	7,708	4,060	3,353	2,681	2,172	2,049	1,827
Voitures, parties de	*	* 42,828	65,545	44,426	74,437	118,220	13,723	10,832
Toile pour les prélarts	10,925	13,716	12,074	27,048	31,268	40,560	33,247	40,568
Cordes en boyau pour fouets	1,542	1,158	975	1,077	1,569	670	1,379	850
" d'instruments	6,672	8,858	8,105	8,498	8,596	6,689	7,074	7,468
Celluloïde	1,432	13,778	9,221	17,944	29,951	23,824	19,032	14,198
Ciment	66,767	116,509	159,052	279,819	299,783	251,926	255,029	260,842
Chaude soudante au rouge cerise		77	514	389	555	399	391	361
Cidre			307	409	110	117	227	415
Citrons, limons et oranges, écorces de	4,633	1,104	907	1,508	3,010	1,421	4,800	3,560
Ressorts et mouvements d'horloges	† 292	2,153	1,660	9,703	60,850	4,473	2,485	2,929
Cacao, fèves, pulpe et fibre de	16,720	25,035	33,962	34,374	50,600	5[illegible]07	45,897	58,795
Fil de coton, naturel ou filé	1,418	1,237	4,488	6,542	7,415	[illegible]662	7,255	8,856
Cuivre	1,757	84,937	161,970	230,317	151,451	17[illegible],109	215,841	209,829
Coton	1,418,058	1,284,197	679,405	676,016	738,572	788,647	870,980	788,642
Vernis pour harnais, cuir et chaussures			4,111	10,494	32,814	35,445	39,098	47,974
Drogues, teintures et produits chimiques	1,449,459	1,981,970	2,181,406	2,295,360	2,662,875	2,374,242	2,619,355	2,676,045
Toile pour courroies et boyaux à incendie	15,529	18,946	32,230	39,741	57,813	36,680	59,820	73,946
Emeri	‡ 10,450	‡ 11,974	13,192	15,586	16,659	14,569	16,827	16,318
Excelsior	1,007	2,408	2,041	2,622	2,254			
Feutre	14,258	47,636	14,983	7,811	4,940	16,803	3,800	3,913
" adhésif pour doublage de navire	2,904	4,000	1,446	2,351	1,372	982	2,236	491
Engrais		262	7,098	14,021	19,366	38,077	43,356	54,122
Briques réfractaires			26,202	90,181	90,151	57,598	105,218	81,871
Poissons, peaux et détritus de			1,880	16,671	6,448	3,162	141	96
Coton, fils élastiques en caoutchouc	130	417	1,415	1,797	1,742	1,941	2,397	997
Etoupe de lin	769	726	2,230	1,280	123			
Silex moulu	4,068	3,180	2,030	4,636	2,853	2,705	3,027	5,244
Terre à foulon	345	270	624	1,968	2,374	1,904	1,834	1,552
Peaux à fourrure	348,587	488,979	584,889	543,827	618,085	525,435	519,456	344,681

Coke de gaz								
Graisse	3,438	1,740	3,193					

Coton, fils élastiques en caoutchouc	769	726	2,250	4,636	2,853	2,765	1,552	
Etoupe de lin	4,088	3,180	2,090	1,968	2,374	1,904	1,894	1,552
Silex moulu	345	270	624	543,827	618,085	525,435	519,456	344,681
Terre à foulon	348,587	488,979	584,899					
Peaux à fourrure								
Coke de gaz	3,438	1,740	3,193	10,861	1,397			
Graisse	128,496	194,489	131,799	153,357	247,341	299,159	321,198	192,649
Toile et sacs en toile	2,453							
Peluche pour l'usage des chapeliers	4,532	3,152	20,087	24,742	32,759	38,442	48,745	42,951
Pelleterie pour chapelier, non préparée	5,055	14,025	17,166	7,337	11,501	67,711	81,520	31,229
Papier de chanvre				1,073	1,191	247	4,291	3,399
Houblon	43,464	152,537	121,992	213,898	169,236	138,886	78,567	84,024
Crins de chevaux, préparés ou teints						28,266	15,522	28,933
Cornes en lames	5,164	5,648	908	3,344	4,407			
Couvertures de chevaux, taillées				1,745	3,572	3,080	2,595	3,765
Liqueur de fer		62	1,862	1,452	962	964	1,399	1,222
Sable ou globules ferrugineux	45	515	469	705	1,237	1,479	3,008	1,624
Fer et acier	4,651,825	5,289,175	4,641,446	5,562,514	5,480,996	4,282,568	5,244,212	4,803,513
Toile de jute	2,485	61,882	124,602	264,454	318,389	333,573	398,808	446,242
Fil de jute			6,256	12,177	16,145	24,273	37,207	30,956
Serge, étoffes moirées			408	1,111	4,165	2,767	5,046	4,825
Plomb	136,126	142 996	207,628	308,487	241,204	155,605	196,331	187,556
Cuir	705,440	749,594	922,049	699,041	676,024	782,654	759,241	916,745
Chaux	5,185	10,642	8,469	6,332	4,688	5,743	7,331	10,529
Presses lithographiques				1,000	1,694	6,968	1,912	1,150
Bois de service et construction	321,668	479,802	453,438	653,288	763,097	1,106,733	1,525,329	1,718,027
Machine à carder	14,615	13,998	13,752	20,282	25,651	19,746	17,247	28,917
Manuscrits		57	1,284	401	763	2,258	3,556	4,202
Marbre	73,630	91,700	83,463	87,917	80,305	70,045	73,802	56,736
Matériaux pour le bassin de radoub d'Halifax				9,858				
Matériaux pour ponts, autres	9,554	120,000	3,387					
Métaux	1,132,357	1,160,344	1,172,624	1,408,423	1,547,696	1,113,367	1,397,148	1,413,835
Substances minérales	40,561	23,438	36,244	24,716	33,687	40,039	42,449	41,395
Mélasse pour la fabrication du cirage					198	39	35	34
Matériaux pour plancher en mosaïque						964	3,681	661
Tourteaux de moutarde	300	3,007	1,757	696	361	596	344	908
Peignons			218	17,239	27,305	32,637	31,945	30,790
Huiles	817,836	1,099,027	1,177,467	1,345,635	1,301,070	1,209,584	1,445,080	1,323,131
Tourteaux oléagineux et farine	13,235	28,833	16,117	30,821	34,865	50,096	41,248	17,623
Prélarts, etc	76,022	138,691	100,566	56,772	64,705	54,413	51,787	42,651
Emballages	7,964	11,712	66,303	407,346	560,998	520,474	354,930	350,393
Peintures et couleurs	493,897	542,362	577,289	588,124	576,468	463,811	596,169	542,312
Papier à cartouches					38			
Feuilles de palmier, etc	2,159	4,657	1,972	727				
Cire paraffine, etc	15,839	6,456	6,560	23,789	34,472	11,579	10,042	7,945

*Compris dans voitures, 1877 à 1883, inclusiv. †Compris dans horloges, 1877 à 1881, inclusivem. ‡Comprend pierre-ponce, 1879 à 1884, inclusiv.

CLASSE C.—ARTICLES ENTIÈREMENT OU EN PARTIE MANUFACTURÉS, ETC.—*Suite.*

ARTICLES.	1880-82.	1883-85.	1886-88.	1889-91.	1892-94.	1895.	1896.	1897.
	$	$	$	$	$	$	$	$
Plaques photographiques sèches				7,233	10,766	14,027	15,853	16,579
Plâtre de Paris	7,541	7,865	5,924	8,551	4,638	1,707	2,198	4,612
Plaques gravées	280	1,029	2,491	1,636	2,113	475	154	558
Tresses en paille de Toscane et en herbe	28,630	29,238	35,270	34,729	49,201	54,529	108,737	59,989
Potasse de toutes sortes	16,456	32,069	27,505	24,541	34,750	34,231	37,724	35,132
Pierre ponce	1,149	4,290	3,087	3,310	3,747	3,609	3,721	2,903
Liqueur rouge			544	1,490	3,996	1,057	1,500	411
Rotins et roseaux	5,175	2,426						
Rouleau de laine étirée pour manufacturer le fil pour liens à engerber					1,931			107
Caoutchouc pour sangle		169	6,520	13,676	34,589	69,171	74,986	121,774
Fil électrique en caoutchouc				2,805	6,914	7,606	5,867	1,890
Sel pour l'usage des pêcheurs de mer et du golfe	399,978	321,035	253,930	275,513	308,252	332,711	338,888	312,117
Enveloppes à saucisses	10,385	13,951	15,858	30,231	38,054	37,059	37,308	43,216
Sciures		274	542	841	1,616	1,476	1,559	1,619
Navires et vaiss., machineries non comp.	46,672	111,439	19,969	37,983	24,857	28,775	25,946	22,099
" réparations de	17,522	9,305	12,559	6,601	6,336	2,499	7,780	5,747
Soie ou coton, tissé ou en trame, etc	90,408	91,248	93,217	61,178	36,483	7,457	6,211	10,419
Lunettes, parties de			3,874	11,217	4,983	22,410	36,418	31,404
Spiritueux	13,268	19,721	13,411	16,166	18,057	13,353	14,406	10,373
Croisilles et molettes		140	532	460	734	448	328	341
Tiges carrées et centres de peau crue			677	2,275	4,073	5,305	7,415	7,167
Pierre	62,698	65,882	89,928	189,092	98,706	67,200	80,691	64,488
Appareils télégraphiques	21,451	10,749	1,429					
Tabac en feuilles		3	200	165	164	188	144	109
Gournables	4,134	6,785	692	3,309	857	78	1,351	530
Instrum. pour institut. de sourds-muets				835				
Vaccin et pointe à vaccin en ivoire	7	89	3,298	79	273	429	93	183
Vernis	2,478	1,463	1,377	2,315	592	760	624	549
Placage d'ivoire	43,737	57,513	45,527	26,682	24,740	18,836	17,536	19,040
Blanc d'Espagne	19,682	27,019	20,412	25,903	26,360	25,441	27,322	22,541
Bois	10,858	13,573	51,892	96,651	102,686	80,126	120,672	81,897
Effets en laine	271,344	287,814	192,685	151,668	195,740	210,691	233,270	209,578

Bois	10,858	13,573	51,892	96,651	102,686	80,126	120,672	81,887

Effets en laine	271,344	287,814	192,685	151,668	195,740	210,681	232,379	209,573
Zinc en bloc, gueuse et feuille	79,509	80,923	83,328	93,829	114,117	63,373	80,784	58,751
Divers articles					2,071			
Total	13,355,118	15,969,553	15,147,203	17,729,320	18,662,466	16,830,887	19,319,806	18,545,604

CLASSE D.—ARTICLES MANUFACTURÉS ET PRÊTS POUR CONSOMMATION, PAR PÉRIODE DE TROIS ANS, 1880 À 1894, ET POUR L'ANNÉE 1895, 1896 ET 1897.

Articles.	1880–82.	1883–85.	1886–88.	1889–91.	1892–94.	1895.	1896.	1897.
	$	$	$	$	$	$	$	$
Instruments aratoires	215,306	327,555	151,226	173,910	237,736	291,222	446,198	576,108
Articles à l'usage du gouverneur général	15,300	13,993	10,945	10,227	15,636	7,499	11,024	13,357
" " des consuls généraux	5,069	3,513	2,767	11,506	5,203	2,489	43,476	1,510
" " du gouvernem. fédéral	348,587	633,220	572,779	560,920	360,471	207,582	314,767	234,811
" " de l'armée et de la m.	103,366	129,402	93,318	300,993	532,554	552,432	474,547	1,694,729
Tables de bagatelles	277	446	150	149	118	401	169	698
Sacs contenant du sel fin	1,067	10,653	8,509	8,184	9,927			
Ceintures et bandages chirurgiques	§	§12,571	23,240	21,740	19,019	27,152	41,605	58,797
Cloches	18,255	34,487	40,235	43,919	39,829	35,656	50,601	47,570
Tables de billards	7,723	7,768	4,405	3,778	5,793	4,158	4,958	6,150
Cages d'oiseau	2,610	5,125	4,198	4,789	4,267	3,248	2,762	3,142
Cirage à soulier et encre à cordonniers	38,937	44,586	47,927	53,671	41,494	40,003	35,649	24,885
Bleu pour la buanderie			22,904	18,739	17,616	16,481	18,591	20,550
Os, manufacture						2,204	17,200	16,940
Livres imp. public. périodiques et broc.	1,012,499	1,282,440	1,247,696	1,287,983	1,220,798	1,019,536	1,040,842	1,068,561
Outils et instruments de relieurs	29,726	35,966	44,997	40,998	37,177	19,290	14,465	22,434
Lacets de chaussures		28,983	38,462	32,770	38,073	39,854	44,035	56,459
Spécimens de botanique	19	29	66	112	51	115	36	7
Bretelles et leurs accessoires	73,705	114,508	89,334	44,220	59,614	71,024	68,630	61,186
Cuivre jaune	283,005	339,275	391,880	470,717	428,399	305,916	333,928	325,792
Balais et brosses	80,146	102,352	105,584	101,711	108,282	86,810	93,359	105,600
Briques et tuiles	113,587	161,289	141,474	119,310	83,142	65,863	88,376	83,292
Boutons	363,856	371,060	344,679	281,407	286,880	141,804	180,919	139,455

§ Y compris leurs bretelles et leurs accessoires en 1882 et 1883.

CLASSE D.—ARTICLES MANUFACTURÉS ET PRÊTS POUR CONSOMMATION, Etc.—*Suite.*

Articles.	1880–82.	1883–85.	1886–88.	1889–91.	1892–94.	1895.	1896.	1897.
	$	$	$	$	$	$	$	$
Chandelles	40,609	42,958	35,703	26,321	30,268	34,884	46,408	59,982
Carrosses, de toutes sortes, y compris bicycles, tricycles, wagons de ch. de fer, wag., train., brou., camions et cha. à b.	277.365	593,992	253,805	295,304	389,383	563,535	1,375,231	1,579,915
Chronomètres et boussoles pour navires		3,860	3,375	6,464	5,047	4,587	2,156	3,282
Horloges et boîtes d'horloges	87,198	120,569	127,786	110,692	69,020	105,127	118,868	113,637
Tordeuses				1,890	1,479	5,988	4,417	7,111
Vêtem. donnés à des instit. de charité	5,352	6,385	10,592	8,977	10,036	11,376	10,313	10,876
Mattes en fibre de coco	6,037	15,233	4,706	5,390	3,426	7,095	11,473	7,099
Peignes	67,280	75,290	71,294	67,940	64,056	79,342	87,344	73,609
Vases sacrés	13,247	18,733	20,196	18,439	2,853	8,959	* 10,073	14,359
Cuivre rouge	167,489	143,866	124,710	254,088	247,019	84,105	78,569	60,207
Cordage	147,922	135,996	81,130	78,348	74,880	64,107	66,102	67,162
Bouchons de liège	42,838	48,876	64,408	67,210	70,606	77,721	66,909	70,602
Agrafes et corsets				1,617	5,758	10,430	14,618	12,028
Cotonnades	8,309,473	6,658,204	4,485,266	3,393,881	3,331,494	3,363,719	3,793,398	3,377,194
Creusets	5,682	6,414	5,435	1,421	497	5,627	7,407	5,906
Coupes ou autres prix					290	1,134	3,672	2,123
Forets diamantés		2,169	4,397	15,052	5,066	15,275	6,793	19,880
Poterie et faïence	469,365	571,442	677,783	644,025	682,294	547,935	575,493	595,822
Tuiles en faïence et autres art. en faïence			4,565	31,995	35,726			
Carbones ou pointes en, pour lumière électrique à arc			4,401	34,672	24,847	24,205	18,070	14,837
Appareils de lumière électrique et batterie électrique	7,393	52,783	94,163	¶74,682	290,774	223,636	186,999	285,869
Electromètres et moteurs				¶	70,209	62,557	63,732	141,900
Roues d'émeri	7,280	7,100	4,810	5,309	5,817	7,775	11,913	11,231
Articles en fibre		3,846		3,232	6,910	11,386	21,432	7,023
Colle de poisson					2,863	7,972		
Hameçons	17,796	17,349	11,245	11,574	10,002	17,167	12,361	11,316
Lignes et fils à rets	277,979	437,447	333,750	425,932	440,599	501,724	512,780	529,310
Fourrures, articles en	79,189	172,710	140,071	100,235	88,803	58,832	58,552	51,821
Lin, chanvre et jute	1,434,302	1,418,360	1,409,223	1,442,846	1,523,147	1,377,557	1,586,324	1,332,856
Verrerie, etc.	909,634	1,067,385	1,207,725	1,229,282	1,228,868	1,120,986	1,105,577	1,139,764
Gants et mitaines de toutes espèces	624,953	732,793	686,822	666,107				
Articles pour la police à cheval du N.-O.	394							
Poudre à fusil et								

Hameçons	277,979	437,447	333,750	100,235	88,803	1,377,557	1,586,324	1,332,896
Lignes et fils à rets	79,189	172,710	140,071	1,442,846	1,523,147	1,120,986	1,105,577	1,139,764
Fourrures, articles en	1,434,302	1,418,360	1,409,223	1,229,282	1,228,868			
Lin, chanvre et jute	909,634	1,067,385	1,207,725					
Verrerie, etc.								
Gants et mitaines de toutes espèces	624,953	732,793	686,822	666,107	682,182	631,276	631,683	516,378
Articles pour la police à cheval du N.-O.	394							
Poudre à fusil et autres matières explos.	101,849	179,774	129,233	114,272	130,660	142,305	136,818	131,562
Gutta-percha et caoutchouc	501,942	713,665	774,690	857,443	633,540	410,609	350,133	317,975
Cheveux et crins	49,836	64,656	44,218	36,454	34,728	40,149	32,957	18,582
Chapeaux, casquettes et bonnets	1,145,322	1,178,088	1,246,721	1,258,742	1,252,139	1,195,401	1,240,342	1,191,404
Encre à écrire et d'imprimerie	53,094	74,562	77,132	79,418	82,785	79,243	79,151	85,524
Fer et acier et articles en	7,922,820	9,046,885	6,387,797	7,474,728	6,713,648	4,728,921	5,273,503	5,972,769
Ivoire et ivoire ouvré	7,791	4,171	1,235	785	2,282	2,790	1,408	307
Plomb et plomb "	20,928	31,086	23,678	21,936	28,593	38,015	50,722	60,735
Cuir et cuir "	439,935	524,175	409,389	417,556	422,241	432,972	492,903	460,800
Capuchons de manille				126	260	1,029	1,101	1,179
Marbre et marbre ouvré	12,535	21,676	22,098	20,561	18,696	14,107	16,263	20,414
Nattes et paillassons	16,631	14,146	51,381	70,301	92,811	64,887	78,524	65,130
Ecume de mer, articles en	282	1,314	1,743	1,442	222	728		
Métal et métal ouvré	178,785	315,893	304,753	314,758	321,700	294,363	285,258	268,323
Mucilage			1,394	4,723	5,335	6,213	6,469	6,671
Prélarts	92,688	123,313	151,934	154,025	155,774	141,410	135,542	113,362
Instruments d'optique		44,820	68,735	67,582	96,179	85,015	96,999	104,279
Emballages	313,058	513,897	359,834	428,903	428,661	621,014	748,773	845,580
Papier de toutes sortes	1,103,522	1,152,643	1,155,266	1,165,443	1,139,605	975,929	1,006,598	1,002,941
Crayons de mine	33,057	49,879	62,633	54,436	55,922	57,819	62,480	70,965
Instruments de physique	9,438	12,503	13,841	22,064	67,385	23,993	21,589	20,617
Tableaux représentant des insectes			54	49	26	19	134	261
Porte-monnaies, bourses et petits sacs				21,379	57,731	57,465	61,366	60,764
Articles en plombagine	2,040	2,267	8,947	24,865	20,444	16,361	12,090	14,768
Presses et machines à imprimer	56,675	131,330	109,286	109,243	114,390	137,594	127,635	91,382
Couvertures de voyage (excepté en soie)				647	3,154	22,655	22,107	16,929
Voiles pour chaloupes, tentes, etc.	17,949	20,178	7,556	6,738	9,218	1,339	2,897	2,673
Papier sablé, verre et papier d'émeri	22,158	19,941	27,578	32,404	35,355	32,246	36,870	33,272
Chaud., mach. à vapeur pour navires		24,929	7,827	9,098	6,149	10,176	6,775	7,550
Effets pour les colons	1,068,458	1,654,047	1,491,947	1,795,295	2,523,562	2,540,681	2,188,975	2,233,730
Ardoises et articles en	22,719	27,318	26,283	36,782	43,629	19,471	24,176	21,615
Savon	56,942	101,823	110,271	135,049	169,286	206,618	246,070	262,129
Empois	34,572	46,790	39,658	57,984	44,918	56,549	56,240	66,591
Pierre, articles en	34,517	43,598	43,767	68,929	46,104	51,050	51,499	34,026
Paille "	14,931	11,831	6,550	6,253	8,381	6,158	2,360	3,770
Instruments de téléphone et télégraphe	11,233	33,777	26,526	255,073	227,412	70,386	36,025	16,093
Ferblanc, articles en	180,263	182,204	125,304	73,334	34,849	44,370	65,610	77,186
Pipes à fumer	108,592	100,774	122,102	125,339	170,905	133,432	121,394	139,597
Térébenthine, esprits de	123,266	158,075	165,856	206,128	175,719	157,486	162,348	153,483

¶ Compris avec les instruments de téléphone et de télégraphe en 1890 et 1891. * Y compris vêtements d'églises.

CLASSE D.—ARTICLES MANUFACTURÉS ET PRÊTS POUR CONSOMMATION, Etc.—*Suite.*

Articles.	1880–82.	1883–85.	1886–88.	1889–91.	1892–94.	1895.	1896.	1897.
	$	$	$	$	$	$	$	$
Valises, malles, etc.	42,994	86,234	95,724	60,459	18,374	26,727	30,626	32,740
Ficelle	39,830	87,355	81,686	60,951	187,531	158,679	196,338	210,031
Parapluies, parasols et ombrelles	*	*	*	208,759	256,307	194,198	169,110	111,729
Articles non énumérés	206,789	275,334	194,330	151,371	119,015	165,142	120,216	114,899
Vernis, laque, laque du Japon	63,356	87,046	99,918	72,219	74,688	65,369	76,900	60,721
Montres, boîtiers et mouvements de	256,020	544,730	461,891	577,885	382,476	280,899	299,379	457,984
Cire	10,723	25,032	19,171	14,086	16,386	11,238	14,665	14,131
Vêtements	4,397	3,830	3,355	4,471	3,143	3,015	9,474	3,642
Tissus élastiques et non élastiques				39,835	121,438	142,949	136,191	145,385
Fouets	42,595	48,703	56,476	35,085	6,710	5,185	5,161	3,385
Articles en bois	748,517	1,106,662	935,030	1,086,785	885,619	660,345	751,722	807,064
Lainage	7,280,473	7,975,696	9,126,250	9,263,074	9,027,461	7,003,777	7,688,762	6,338,425
Epaves		5,376	3,102	202				
Zinc	14,677	14,670	7,103	6,961	7,073	5,581	6,290	5,145
Effets endommagés				4,406	11,295	7,201	6,984	7,441
Articles divers					2,443	12,184	‖136,684	146,281
Total	38,180,016	42,899,677	37,945,349	39,738,514	39,450,981	33,640,215	36,805,410	37,139,073

* Compris dans les cotons et soies.
† Compris dans les meubles en bois, fer, etc., etc.
‖ Y compris des articles au montant de $127,441, produit du Canada.

CLASSE E.—ARTICLES DE LUXE ET POUR USAGE VOLONTAIRE, Etc.

Ale, bière et porter	135,777	205,061	179,852	216,709	188,911	126,066	137,587	144,817
Bière de gingembre	3,411	6,602	4,119	6,213	5,995	8,035	5,839	4,901
Poudre à pâte	36,447	89,176	103,374	96,894	100,215	86,911	81,588	79,857
Collections de monnaie, etc.	5,571	7,145	18,379	29,802	31,043	11,074	19,746	13,173
Tapis	967,491	1,022,680	1,074,421	1,153,825	1,152,390	833,793	865,388	712,951
Ecrins à bijoux et à montres		16,946	29,677	8,679	10,302	7,924	7,331	6,100
Statuettes comme modèles	952	317	690	376	2,946	414	189	1,460

Cidre								
Faux-cols en coton, toile, etc.	4,886	10,069	5,851	2,556				
	66,159							

Poudre à pâte	5,571	7,145	18,379	1,153,825	1,152,390	7,924	7,331	1,460
Collections de monnaie, etc.	967,491	1,022,680	1,074,421	8,679	10,302	414	189	
Tapis		16,946	29,677	376	2,946			
Ecrins à bijoux et à montres	952	317	690					
Statuettes comme modèles								
Cidre	4,886	10,069	5,851	2,556	1,572	884	827	1,033
Faux-cols en coton, toile, etc	66,159	89,085	91,581	43,883	48,172	46,105	45,967	35,884
Tissus en coton, non colorés				64,292	204,129	218,072	189,424	100,972
Crêpe de toutes sortes	120,023	161,052	131,354	85,464	50,352	34,393	22,958	16,267
Poignets en coton, toile, etc			1,671	6,850	7,520	5,473	4,923	3,268
Rideaux				72,270	290,946	262,021	285,517	264,706
Galets pour le jeu de "curling"				1,014	1,561	4,125	5,182	7,540
Broderies	39,927	108,466	175,294	195,388	171,021	127,207	144,852	140,322
Spécimens d'entomologie	536	1,655	796	137	282	339	27	751
Articles de fantaisie	1,081,971	1,828,579	1,756,409	1,753,991	1,664,530	1,508,253	1,457,411	1,480,706
Plumes			5,349	23,715	50,586		7,018	6,950
Pièces pyrotechniques	1,846	12,043	12,271	11,813	12,244	12,984	11,307	12,253
Or et argent, articles en	257,540	271,804	252,665	243,830	281,185	341,592	340,293	296,216
Jais ouvré	18,321	14,915	2,855	159	38	78	22	
Bijouterie	381,485	566,341	500,849	424,119	260,023	276,759	295,141	291,846
Jus de limon				6,838	11,998	15,883	15,085	11,641
Lanternes magiques		1,151	2,869	3,411	4,859	4,710	3,914	5,449
Malt	4,914	17,640	21,887	34,365	33,214	35,271	35,954	41,240
Malt, extrait de	2,596	1,505	3,335	4,941	7,689	7,212	10,342	7,513
Eaux minérales et gazeuses	20,514	29,621	31,171	36,647	54,421	48,613	55,864	47,006
Brevets d'inventions	19,121	41,747	17,748	18,882	13,428	3,493	6,230	5,082
Instruments de musique	363,452	432,783	450,505	451,519	365,768	299,538	300,520	261,294
Moutarde, moulue ou préparée	49,102	64,457	64,127	61,674	68,226	66,119	66,845	69,231
Journaux, revues, etc	71,625	98,300	85,389	69,173	64,618	77,278	105,527	122,638
Peinture, dessins, et gravures	228,099	137,215	173,253	254,709	396,891	338,341	275,385	365,751
Parfums	16,674	22,418	39,087	35,061	35,042	34,618	35,490	36,374
Pommades	1,871	2,291	3,466	4,757	5,689	6,733	5,897	5,447
Pierres précieuses		1,414	6,724	9,904	13,345	24,391	88,208	42,061
Plumes d'oies	217		167	403	581	568	1,265	380
Rubans	5,295	3,175	5,768	28,588	19,103	8,119	11,362	11,743
Soie	2,675,687	2,386,015	2,580,651	2,770,133	2,530,537	2,223,815	2,551,107	1,979,920
Spiritueux et vins	1,236,089	1,586,598	1,299,541	1,480,665	1,461,792	1,220,676	1,289,129	1,369,063
Tabac manufacturé	300,143	408,707	343,688	299,691	280,428	256,256	258,553	282,570
Théâtres, costumes et scènes de							5,511	4,014
Total	8,117,742	9,652,973	*9,477,156	10,014,340	9,903,592	8,584,136	9,050,725	8,290,790

* Comprend des collections d'animaux sauvages à $968.

IMPORTATIONS NÉCESSAIRES À LA CONSOMMATION DOMESTIQUE, EFFETS IMPOSABLES ET ADMIS EN FRANCHISE.

(MONNAIES ET LINGOTS NON COMPRIS.)

(Par périodes de trois ans, 1880–94, et pour les années 1895, 1896 et 1897.)

DIVISION.	Année.	IMPORTATIONS, CONSOMMATION DOMESTIQUE.		Total, moyenne en période de trois ans, et pour les années 1895-97.	Droits perçus.	Moyenne du taux des droits perçu sur effets imposables.	Percentage du droit total.	Percentage des importations totales.
		Effets imposables.	Admis en franchise.					
		$	$	$	$			
A.	1880–82	14,913,063	2,047,925	16,960,988	4,296,003	28·76	24·17	18·51
	1883–85	16,549,225	5,356,087	21,905,312	4,482,952	27·13	21·68	20·17
	1886–88	12,870,368	4,818,278	17,688,646	4,629,745	35·95	21·62	17·62
Articles alimentaires et animaux.....	1889–91	15,053,604	5,254,540	20,308,144	5,282,901	35·09	22·30	18·34
	1892–94	7,544,952	13,100,254	20,645,206	1,665,591	22·09	8·20	18·26
	1895	7,817,389	11,717,488	19,534,877	1,838,056	23·51	10·28	19·39
	1896	11,946,412	5,383,983	17,330,395	2,852,202	23·87	14·15	16·45
	1897	13,655,482	5,137,678	18,793,160	3,243,522	23·75	16·30	17·62
	1880–82	4,399,507	9,497,980	13,897,487	713,839	16·46	3·95	15·40
B.	1883–85	7,779,761	10,989,473	18,769,234	1,172,895	15·08	5·68	17·27
	1886–88	6,438,468	13,893,502	20,331,970	1,113,359	17·76	5·25	20·22
Matériel à l'état brut nécessaire à l'industrie domestique.	1889–91	4,436,963	18,544,230	22,981,193	990,263	22·34	4·18	20·75
	1892–94	4,794,544	19,677,367	24,471,911	1,063,022	22·18	5·22	21·63
	1895	4,081,054	18,004,722	22,085,776	981,023	24·03	5·48	21·94
	1896	4,161,473	18,693,352	22,854,825	1,043,716	25·08	5·18	21·69
	1897	4,042,226	19,806,964	23,849,190	1,033,557	25·57	5·19	22·37
	1880–82	10,306,992	3,048,126	13,355,118	1,867,003	17·97	10·22	14·74
C.	1883–85	11,437,358	4,532,195	15,969,553	2,272,286	19·93	10·89	14·56
	1886–88	10,806,242	4,340,961	15,147,203	2,493,450	23·04	11·64	15·04
Articles entièrement ou en partie manufacturés comme matériaux entrant dans les manufactures et les arts mécaniques.	1889 91	12,266,600	5,462,720	17,729,320	3,248,700	26·52	13·72	16·00
	1892–94	12,061,885	6,600,581	18,662,466	3,173,698	26·33	15·58	16·48
	1895	10,054,945	6,775,942	16,830,887	2,569,298	25·55	14·36	16·72
	1896	11,012,319	8,307,487	19,319,806	2,706,179	24·57	13·47	18·34
	1897	10,420,183	8,125,421	18,545,604	2,542,724	24·40	12·78	17·40
D.	1880–82	33,038,421	5,141,595	38,180,016				

Articles entièrement ou en partie manufacturés comme matériaux entrant dans les manufactures et les arts mécaniques.	1892-94	12,061,885	6,775,942	16,830,887	2,706,179	24·57	13·47	18·34
	1895	10,054,945	8,307,487	19,319,806	2,542,724	24·40	12·78	17·40
	1896	11,012,319	8,125,421	18,545,664				
	1897	10,420,183						

D.	1880-82	33,038,421	5,141,595	38,180,016	8,037,314	24·27	44·16	42·14
	1883-85	36,426,521	6,473,156	42,899,677	9,044,762	24·83	43·29	39·17
	1886-88	33,456,739	4,488,610	37,945,349	8,888,104	26·58	41·65	37·70
Objets fabriqués, prêts pour la consommation..	1889-91	33,939,538	5,798,976	39,738,514	9,449,639	27·86	39·89	35·87
	1892-94	33,431,349	6,019,632	39,450,981	9,668,011	28·91	47·46	34·87
	1895	28,398,959	5,241,256	33,640,215	8,160,025	28·73	45·62	33·42
	1896	31,490,836	5,314,574	36,805,410	9,014,003	28·62	44·72	34·93
	1897	30,284,115	6,854,958	37,139,073	8,536,340	28·19	42·91	34·84
E.	1880-82	7,862,392	255,350	8,117,742	3,194,560	41·26	17·50	8·87
	1883-85	9,429,952	223,021	9,652,973	3,840,523	40·82	18·46	8·83
	1886-88	9,236,624	240,532	9,477,156	4,226,534	45·86	19·84	9·41
Articles d'usage volontaire, de luxe, etc.....	1889-91	9,675,822	338,518	10,014,340	4,716,342	48·74	19·91	9·04
	1892-94	9,438,538	465,054	9,903,592	4,784,782	50·70	23·54	8·76
	1895	8,205,308	378,828	8,584,136	4,338,867	52·88	24·26	8·53
	1896	8,628,719	422,006	9,050,725	4,538,624	52·60	22·52	8·59
	1897	7,818,759	472,031	8,290,790	4,535,854	58·01	22·82	7·77
Total	1880-82	70,520,375	19,990,977	90,511,352	*18,108,719	25·73	100·00	100·00
	1883-85	81,622,818	27,573,931	109,196,749	20,813,418	25·52	100·00	100·00
	1886-88	72,808,440	27,781,885	100,590,325	21,351,191	29·36	100·00	100·00
	1889-91	75,372,476	35,399,035	110,771,511	†23,687,845	31·44	100·00	100·00
	1892-94	67,271,163	45,862,888	113,134,156	‡20,351,771	30·27	100·00	100·00
	1895	58,557,655	42,118,236	100,675,891	§17,887,269	30·54	100·00	100·00
	1896	67,239,39	38,121,402	105,361,161	‖20,219,037	30·07	100·00	100·00
	1897	66,27 ,765	40,397,062	106,617,827	**19,891,997	30·04	100·00	100·00

*Non compris un montant de $3,530 de droits remboursés sur approvisionnements pour la police à cheval des T.N.-O.
†1890, 1891 comprenant les droits perçus sous la sec. 8, Statuts revisés du Canada, chap. 32, s'élevant à $16,281.
‡1892 comprenant $8,439 de " " " 32.
‡1892 " 10,714 " sur entrées détruites par le feu à Saint-Jean, N.-B.
‡1893 " 7,539 " " postales, etc.
§1895 " 14,524 " "
‖1896 " 64.313 " "
**1897 " 47,440 " "

Si l'on compare les résultats obtenus par la compilation des tableaux avec une division analogue des importations des Etats-Unis, nous obtiendrons les chiffres suivants :—

ETATS-UNIS.

Percentage de chaque division au total des importations.

—	1893.	1894.	1895.	1896.	1897.	Moyenne p. 5 ans.
A. Articles alimentaires et animaux.	31·89	43·33	30·97	30·13	32·27	33·72
B. " à l'état brut	25·85	19·89	25·64	26·57	26·26	24·84
C. " entièrement ou en partie manufacturés.	11·20	10·32	11·46	10·46	8·85	10·46
D. " manufacturés, prêts pour la consommation... ..	18·22	15·60	19·25	21·09	20·91	19·01
E. Objets de luxe	12·84	10·86	12·86	11·75	11·72	12·01

CANADA.

Percentage de chaque division au total des importations.

—	1893.	1894.	1895.	1896.	1897.	Moy'ne pour 5 ans.
A. Articles alimentaires et animaux.	16·28	19·02	19·39	16·45	17·62	17·75
B. " à l'état brut	22·29	21·35	21·94	21·69	22·37	21·93
C. " entièrement ou en partie manufacturés, employés dans les manufactures...	16·74	16·05	16·72	18·34	17·40	17·05
D. " manufacturés, prêts pour la consommation	35·82	34·73	33·42	34·93	34·84	34·75
E. Objets de luxe	8·87	8·85	8·53	8·59	7·77	8·52

Le tableau suivant indique la moyenne du total des droits perçus pour chaque classe dans les deux pays :—

Classe.	1891.		1892.		1893.		1894.		1895.		1896.		1897.	
	E.U.	Can.	E.U.	Can.	E-U.	Can.	E-U.	Can.	E-U.	Can.	E-U.	Can.	E-U.	Can.
A.	21·11	21·51	5·95	8·64	6·49	7·30	7·73	8·67	16·51	10·28	23·89	14·15	28·96	16·30
B	6·32	4·74	8·12	5·43	7·15	5·27	4·92	4·95	3·25	5·48	2·57	5·18	1·76	5·19
C	11·65	13·95	12·84	16·08	14·53	15·41	15·46	15·24	12·61	14·36	9·52	13·43	6·68	12·78
D	34·48	39·85	44·38	47·35	42·02	48·74	38·95	46·29	35·70	45·62	35·54	44·72	32·18	42·91
E	26·44	19·95	28·71	22·50	20·81	23·28	32·94	24·85	31·93	24·26	28·48	22·52	30·41	22·82

Taux moyen de droits payés sur les effets imposables importés dans les Etats-Unis, 1893-97.

—	1893.	1894.	1895.	1896.	1897.
A. Articles alimentaires et animaux	31·13	31·41	34·11	35·32	37·97
B. " à l'état brut	33·72	28·37	21·99	21·55	20·11
C. " entièrement ou en partie manufacturés, employés dans les manufactures	40 17	41·04	33·29	30·38	29·10
D. " manufacturés prêts pour la consommation	59·19	56·72	43·69	40·33	40·13
E. " objets de luxe	56·49	63·80	56·25	55·50	62·13
Moyenne du taux	49·58	50·06	41·75	39·95	42·17

Le tableau suivant est un résumé comparatif indiquant la valeur des principaux articles importés pour la consommation domestique pour les deux dernières années, les effets imposables étant séparés de ceux admis en franchise.

Articles.	Importations pour consommation domestique.			
	Valeur, 1896.	Droits perçus, 1896.	Valeur, 1897.	Droits perçus, 1897.
	$	$	$	$
Bière et porter	137,587	57,966	144,817	65,245
Bêtes à cornes	5,606	1,121	52,709	10,542
Chevaux	82,948	16,592	98,649	19,731
Moutons	72,563	14,513	80,715	16,143
Porcs	6,322	3,172	11,603	5,481
Animaux, tous autres, n.a.s.	16,097	3,220	19,219	3,844
Poudre à levain	81,588	18,082	79,857	17,497
Courroies et trousses	13,562	3,391	17,224	4,146
" de toutes sortes, etc	28,043	8,407	41,573	12,886
Cloches de toutes sortes	21,545	5,387	22,965	6,048
Cirage pour les chaussures	35,649	8,917	24,885	6,192
Bleu pour buanderie de toutes sortes	18,591	4,648	20,550	4,974
Livres, publications périodiques, etc., et toutes autres impressions	802,990	216,334	814,163	201,962
Outils de relieurs, y compris les machines à régler, etc	14,465	1,446	22,434	2,240
Lacets de bottines, de souliers, corsets	44,035	13,210	56,459	16,558
Bretelles et parties de	68,630	24,022	61,186	21,240
Cuivre et articles en	333,928	94,224	325,792	92,789
Céréales, etc., savoir :—				
Arrow-root et tapioca	31,383	6,277	26,735	5,533
Pain et biscuit	41,022	10,791	41,877	11,017
Macaroni et vermicelli, etc	14,335	3,584	18,984	4,748
Riz	122,192	89,618	145,355	100,208
" non préparé	108,477	40,538	58,032	19,394
" et farine de riz et sagou	9,894	2,473	11,283	2,819
Blé-d'inde	1,089,366	207,301	512,505	134,103
Blé	78,175	21,320	37,739	8,811
Farine de blé-d'inde	116,700	24,565	33,716	7,957
Farine de blé	118,739	31,078	94,379	19,152
Autres céréales	241,418	55,848	153,975	32,736
Total céréales	1,971,701	493,393	1,134,580	346,478

SOMMAIRE DES IMPORTATIONS POUR CONSOMMATION LOCALE—*Suite*

Articles.	Importations pour consommation locale.			
	Valeur, 1896.	Droits perçus, 1896.	Valeur, 1897.	Droits perçus, 1897.
	$	$	$	$
Briques et tuiles	88,376	20,689	83,292	21,883
Gommes anglaise, dressine, etc	17,118	1,712	18,803	1,873
Balais	1,646	331	1,348	270
Brosses	91,713	22,928	104,252	25,970
Boutons	176,657	49,026	135,426	35,652
Chandelles	46,408	11,614	59,982	15,143
Voitures—				
Bogheis et voitures légères	31,561	12,020	23,481	8,644
Wagons et chariots, etc	43,691	10,923	46,753	11,691
" parties de	13,723	4,796	10,832	3,791
" de ch. de fer et parties de	212,151	63,648	422,502	126,819
Grattoirs pour ch. de fer, etc	5,183	1,555	8,273	2,482
Sleighs et cutters	10,600	3,180	11,549	3,462
Brouettes et camions, etc	17,290	5,186	23,436	7,028
Bicycles et tricycles	732,999	219,902	759,366	227,579
" " parties de	319,137	95,741	279,417	83,662
Voitures d'enfants	2,619	916	5,138	1,783
Total	1,388,954	417,868	1,590,747	476,941
Tapis, n.a.s.	76,466	22,934	94,373	28,727
Ciment	255,029	84,773	260,842	89,914
Horloges	118,102	29,526	113,637	28,393
" ressorts et mouvements d'	2,485	621	2,929	732
" de tours, et parties d'	766	230	.....	.....
Charbon, bitumineux	3,299,025	923,095	3,254,217	924,719
" poussière de, n.a.s.	53,742	10,752	59,609	11,921
Tapis de cocoa, nattes, etc	11,473	2,868	7,099	1,772
Cocos	22,070	6,959	22,342	7,378
Cocos desséchés, pâte de coco, etc	136,779	28,179	146,563	29,498
Café, vert, extrait de, etc	50,053	9,597	68,157	13,102
Collets en toile ou en coton, etc	45,967	23,932	35,884	16,490
Manchettes en toile ou en coton, etc	4,923	2,935	3,268	1,818
Peignes	87,344	30,571	73,609	25,491
Cuivre et articles en	78,569	16,081	60,207	13,531
Cordages, toutes sortes	66,102	18,109	67,162	16,877
Bouchons et autres articles en bois de liège	66,909	12,382	70,602	14,116
Coton et articles en—				
Gris, non blanchis, étoffes fabri. de	96,128	21,629	98,659	22,245
Blanc ou blanchis, étoff. f. de, n.a.s.	166,880	41,722	131,607	44,923
Etoff. fab. d., imprimé, teint, coloré,	2,564,282	769,286	2,177,890	658,698
Jeans, coutils et satinade	76,771	19,194	76,449	19,195
Mouchoirs	116,785	35,036	130,300	39,294
Chemises	46,817	17,237	48,057	17,525
Fil à coudre, sur rouleaux	318,033	79,509	317,804	78,177
Fil à coudre, en écheveau, coloré, blanchi, etc	211,061	26,383	136,331	17,243
Confortables de lits, etc	81,958	21,480	50,064	13,354
Vêtements en, corsets inclus	344,371	111,940	305,596	100,214
Chaussons et bas	79,145	35,323	73,194	31,097
Serviettes	26,624	6,656	20,622	5,222
Etoffes fabriquées de, non colorées	189,424	47,361	100,972	25,048

SOMMAIRE DES IMPORTATIONS POUR CONSOMMATION LOCALE—*Suite.*

ARTICLES.	IMPORTATIONS POUR CONSOMMATION LOCALE.			
	Valeur, 1896.	Droits perçus, 1896.	Valeur, 1897.	Droits perçus, 1897.
	$	$	$	$
Coton et articles en—				
Velours, vel. d. cot., étof. f. d. peluche	217,164	65,149	224,745	67,607
Autres articles	96,517	23,710	109,071	27,354
Total	4,631,960	1,321,615	4,051,361	1,167,196
Rideaux	285,517	85,657	264,706	80,140
Drogues, teintures, médecines, etc.	1,241,167	309,718	1,286,159	315,660
Poterie et articles en porcelaine	575,493	173,796	595,822	177,187
Œufs	36,031	8,715	46,111	9,706
Elastique, rond ou plat	67,771	20,333	59,001	17,818
Carbone électrique et pointes de	18,070	8,038	14,837	5,542
Appareils électriques, parties de, câbles, batteries, etc	186,999	46,751	285,869	71,456
Moteurs électriques, générateurs, dynamos, etc	63,732	15,934	141,900	35,536
Broderies	144,852	43,453	140,322	42,410
Paquets d'express de peu de valeur	324,584	84,404	395,206	107,795
Marchandises de fantaisie	1,457,411	439,077	1,480,706	448,979
Engrais	43,356	4,336	54,122	5,408
Poisson, toutes sortes, huile de, inclus.	386,942	64,483	385,873	65,834
Lin, chanvre et jute, et article en—				
Tapis, nattes, etc	99,940	24,982	91,690	22,584
Toile de Damas	270,097	67,527	251,826	63,665
Mouchoirs	109,620	32,886	102,679	30,945
Serviettes	122,454	30,614	97,749	24,667
Toiles, brunes ou blanchies	71,248	14,252	67,278	13,670
Toile à voiles, canevas, toile gauffrée	492,442	98,493	349,125	70,760
Fil de chanvre	119,237	23,847	109,970	22,541
Chemises	7,705	2,778	5,322	1,843
Autres articles	230,833	43,643	187,962	36,209
Total	1,523,576	339,022	1,203,601	286,884
Fruits, toutes sortes	2,012,337	539,038	1,754,803	448,507
Fourniture en bois, en fer et autres matériaux	275,446	82,633	285,275	85,422
Fourrures et articles en—				
Peaux, préparées ou en partie	519,403	77,913	344,677	51,249
Casques, chapeaux, manchons, pélerines, mantes, habits, etc	58,552	14,638	51,821	13,188
Verre et articles en	1,104,481	282,689	1,139,764	293,449
Gants et mitaines, toutes sortes	631,683	221,089	516,378	180,146
Articles en or et en argent	340,241	100,702	296,143	87,041
Poudre à canon et autres matières expl.	136,818	37,193	131,562	34,537
Gutta-percha et caoutchouc et articles en—				
Bottes et souliers	42,750	10,888	29,819	7,532
Ceintures de toutes sortes	17,545	5,702	19,765	5,958
Vêtements, et vêtements faits imperméables avec le caoutchouc	116,028	40,608	85,266	29,445
Boyaux, en coton ou en toile, doublés en caoutchouc	17,930	5,827	18,128	6,031
Etoupe à piston, nattes, etc	14,817	4,815	18,140	5,990
Autres articles	141,063	35,352	146,857	36,740
Total	350,133	103,192	317,975	91,696

SOMMAIRE DES IMPORTATIONS POUR CONSOMMATION LOCALE—*Suite.*

ARTICLES.	IMPORTATIONS POUR CONSOMMATION LOCALE.			
	Valeur, 1896.	Droits perçus, 1896.	Valeur, 1897.	Droits perçus, 1897.
	$	$	$	$
Cheveux, manuf. de	32,957	8,741	18,582	4,599
Chapeaux, collets et bonnets, n.a.s.—				
Chapeaux de castor, soie ou feutre	725,018	217,506	682,906	204,096
" de paille, etc., et autres matériaux	298,914	89,674	279,934	83,645
Tous autres	216,410	64,913	228,664	68,215
Foin	28,832	6,000	44,868	8,395
Houblons	78,567	31,924	84,024	36,503
Encre à écrire	31,088	6,224	35,480	6,995
" à imprimer	48,063	9,616	50,035	9,966
Fer et acier, instruments aratoires, etc.—				
Cultivateurs	21,371	4,278	19,820	3,968
Semoirs	40,486	8,099	32,020	6,407
Fourches à trois fourchons	6,408	2,243	8,078	2,311
Herses	18,684	3,737	30,272	6,054
Moissonneuses, avec ou sans appareils pour attacher	131,080	26,217	203,237	40,647
Râteaux, tirés par chevaux	13,583	2,722	16,375	3,276
Faucheuses	72,338	14,468	94,118	18,824
Charrues avec sièges	51,443	10,289	75,680	15,136
Faux	22,430	7,852	17,854	4,592
Bêches et pelles	24,115	9,167	22,878	8,215
Autres instruments aratoires, etc., n.a.s.	44,250	13,172	55,776	13,444
Engins, locomotives et parties de	80,102	28,036	118,463	41,443
Pompes à incendie	17,003	5,951	*250	87
Engins et autres bouilloires, n.a.s.	26,293	7,231	44,841	12,162
Extincteurs	3,595	1,258	5,963	2,087
Quincaillerie pour constructeurs, meubliers, tapissiers, selliers, etc., etc., étrilles	291,841	94,852	289,435	92,036
Machines et machineries, etc.—				
Moulins à vent	19,135	5,741	16,148	4,574
Manèges	1,017	305	4,424	1,318
Engins à vapeur, portables	15,640	4,695	26,008	7,747
Machines à battre et à séparer le blé	23,805	7,141	28,913	8,654
" toutes autres, portables	56,092	16,829	67,093	19,843
" à coudre et parties de	113,901	34,161	103,644	30,953
" à écrire	53,746	14,538	60,657	16,602
Poêles	55,390	15,237	67,724	18,091
Canifs et couteaux de poches	75,704	18,926	84,764	21,916
Coutellerie de table, n.a.s.	77,079	25,050	58,862	18,351
" toute autre	113,831	28,458	87,728	22,746
Instruments de chirurgiens et dentistes	46,846	7,028	49,941	7,366
Outils, haches de toutes sortes, n.a.s.	31,820	11,135	33,021	10,612
Scies	84,543	27,485	77,363	24,681
Outils, charpentiers et tonneliers, n.a.s.	220,745	77,260	199,439	66,639
" de fer et d'acier et toutes autres manufactures	6,609,577	1,637,037	6,665,108	1,650,654
Total fer et acier	8,463,747	2,170,798	8,666,497	2,107,223

* Parties de.

SOMMAIRE DES IMPORTATIONS POUR LA CONSOMMATION LOCALE—*Suite.*

Articles.	Importations pour consommation locale.			
	Valeur, 1896.	Droits perçus. 1896.	Valeur, 1897.	Droits perçus. 1897.
	$	$	$	$
Gelées, confitures et marmalade, n.a.s.	37,785	14,505	33,985	12,625
Bijouterie	295,141	73,785	291,846	74,994
Effets tricotés de toutes espèces, n.a.s	23,766	8,317	22,260	7,895
Plomb et plomberie—				
" vieux, de rebut et en saumon	173,162	28,979	158,381	25,094
" en blocs et en feuilles	23,169	5,147	29,[illegible]75	6,420
Autres articles	42,778	13,034	45,[illegible]39	13,887
Total, plomb, etc.	239,109	47,160	[illegible]	46,001
Cuir et cuir ouvré—				
" à semelles	81,293	11,829	[illegible]536	18,766
" à courroies, tanné	31,668	4,772	[illegible]579	4,168
" peaux de veau, chevaux, moutons, tannées, etc	2,535	382	[illegible]74	1,491
" peaux, de veau, chevreaux, agneaux etc., cirées ou vernies, etc	360,781	63,138	3[illegible]39	62,722
" à gants, chevreaux, agneaux, etc.	38,002	3,800	3[illegible]6	3,886
" à empeignes, y compris dongola, le kangarou, l'alligator et le chamois	194,326	34,008	206,[illegible]4	51,891
" vernissé ou émaillé, et maroquin.	30,825	6,936	27,[illegible]	6,536
" bottes et souliers, n.a.s	350,054	87,513	319,8[illegible]	79,920
" harnais et sellerie	48,530	14,559	42,487	12,713
" courroies de	33,580	6,712	37,961	7,491
" tous autres	80,550	18,154	90,400	19,562
Total, cuir, etc	1,252,144	251,803	1,377,545	268,906
Chaux	7,331	1,468	10,529	2,106
Jus de citron	15,085	3,227	11,641	2,403
Garniture de cardes mécaniques	17,247	4,312	28,917	7,173
Malt	35,954	8,391	41,240	9,812
" extrait de	10,342	2,586	7,513	1,867
Marbre et marbre ouvré	87,108	16,845	75,308	16,729
Nattes et paillassons, de smyrne, n.a.s.	78,524	23,557	65,130	19,884
Métal et métal ouvré, n.a.s—				
" rabbit	20,754	2,075	13,452	1,343
" anglais	30,004	7,501	23,298	5,810
Gaz, huile de pétrole électricité et partie de	56,612	15,573	46,899	13,061
Gazomètres	15,008	5,253	24,570	8,339
Argent d'Allemagne et nickel, manufacture de	16,881	4,220	15,715	3,903
Epingles	47,643	14,293	38,228	11,399
Caractères d'imprimerie	45,260	9,052	58,599	11,633
Tous autres	75,829	27,505	71,563	24,639
Total, métaux, etc.	307,991	85,472	292,324	80,127

SOMMAIRE DES IMPORTATIONS POUR LA CONSOMMATION LOCALE—*Suite.*

Articles.	Importations pour consommation locale.			
	Valeur, 1896.	Droits perçus, 1896.	Valeur 1897.	Droits peaçus. 1897.
	$	$	$	$
Lait condensé	25,497	8,577	49,723	19,234
Substances minérales--				
Asbeste, manufacture d'	23,900	5,975	19,032	4,757
Substances minérales et bitumineuses	28,754	5,751	28,490	5,693
Mines de plomb	18,434	4,608	17,863	4,417
Plombagine, manufacture de, n.a.s.	12,090	3,028	14,768	3,651
Eaux minérales et gazeuses, n.a.s.	54,558	10,911	46,421	9,235
Instruments de musique—				
Orgues de salon	16,530	4,959	8,576	2,574
" à tuyaux	1,875	469	758	189
Pianos	71,319	24,952	52,224	17,676
" parties de	110,243	27,561	92,530	23,132
Instruments de musique, autres et parties de	100,553	25,139	107,206	27,499
Total, instruments de musique	300,520	83,080	261,294	71,070
Tourteaux de moutarde, moulus, liq. f.	67,189	16,960	70,139	17,302
Huiles minérales—				
" charbon et kérosine	596,450	412,936	598,547	446,811
" produit du pétrole	17,566	12,248	8,105	4,786
" autres	14,367	3,592	8,280	2,060
" animales	7,472	1,500	8,818	1,790
" végétales—				
" de ricin	25,552	5,110	26,214	5,230
" graines de coton crues	8,022	1,604	11,322	2,264
" " raffinées	99,756	19,951	71,734	14,347
" graine de lin, crue ou bouillie	333,035	66,611	290,642	57,821
" autres végétales	25,753	6,688	29,710	7,190
" à lubrifier	214,101	79,191	159,929	60,943
" essentielles	71,044	7,104	68,608	6,849
Toutes autres huiles	19,850	3,573	25,079	5,004
Total, huile	1,432,968	620,508	1,306,987	615,095
Toiles cirées	51,787	14,240	42,651	11,768
Prélarts	135,542	40,825	113,362	33,408
Instruments d'optique, physique, etc.	81,217	20,305	92,048	22,935
" lunettes et lorgnons	15,782	4,735	12,231	3,669
" " cadres et parties de	36,418	7,285	31,404	6 280
Emballage	424,189	84,853	450,374	90,025
Peintures, enluminures, gravures, plans, etc	55,217	11,044	56,356	11,248
Peintures et couleurs	565,836	59,781	519,445	53,527
Papier et manufacture de—				
" albuminé et autres pellicules	40,261	12,078	45,085	13,518
" sacs de toutes sortes, imprimé ou non	7,957	1,989	7,713	1,928
" cartes à jouer	17,085	11,788	17,698	13,382
" carton, carton de pâte	15,157	5,305	15,038	5,257
" goudronné et non goudronné	12,453	3,113	7,766	1,941
" peint ou à teintures, en rouleaux	119,113	46,842	88,911	33,941
" carton cuir et cuiroïde	10,799	2,160	13,469	2,778

SOMMAIRE DES IMPORTATIONS POUR LA CONSOMMATION LOCALE—*Suite.*

ARTICLES.	IMPORTATIONS POUR LA CONSOMMATION LOCALE.			
	Valeur, 1896.	Droits perçus, 1896.	Valeur, 1897.	Droits perçus. 1897.
	$	$	$	$
Papier et manufacture de—*Suite.*				
Papier, carton de pâte et non de paille	10,428	1,043	12,883	1,284
" enveloppes, papeterie, livres-blancs, etc	330,968	115,846	354,406	123,282
" à imprimer	22,189	5,550	49,837	12,414
" carton de paille	22,307	6,150	12,553	3,218
" à envelopper	9,023	2,256	12,977	3,237
Toutes sortes	388,259	97,700	363,522	90,735
Total, papier, etc	1,005,999	311,820	1,001,858	306,895
Cire paraffine	10,042	3,006	7,945	2,656
Crayons de plomb en bois, etc	62,480	15,620	70,965	17,662
Plaques photographiques, sèches	15,853	4,755	16,579	4,949
Marinades	68,569	24,000	80,252	27,431
Plantes et arbres—				
Pommiers	17,738	9,739	10,706	6,317
Cerisiers	3,164	1,216	2,739	1,284
Arbres à fruits, à ombrage et d'ornement, etc	29,412	5,882	27,132	5,422
Pêchers	6,451	4,000	4,654	2,759
Poiriers	3,434	1,191	1,610	584
Pruniers	15,725	4,535	7,210	2,503
Tous autres	9,228	1,651	6,271	1,255
Total, plantes et arbres, etc	84,152	28,214	60,322	20,124
Portefeuilles, bourses et blagues à tabac	61,366	18,424	60,764	18,202
Colis postaux	343,307	79,386	342,337	79,394
Pierres précieuses, n.a.s., polies mais non montées	23,747	2,375	30,637	3,063
Presses et machines à imprimer	127,635	12,763	91,382	9,137
Provisions—				
Beurre	49,101	11,578	61,573	14,725
Fromage	17,567	3,181	20,664	4,488
Saindoux	25,949	7,862	39,966	1[illegible] 538
" composé, et cotolène, etc	2,974	995	15,999	4,940
Viandes—				
Lard séché et jambon, épaules et flancs	135,870	29,811	186,807	43,650
Bœuf salé, en barils	71,044	32,787	60,945	33,365
Conserves de viande de volaille et de gibier	97,563	24,391	82,783	20,667
Extr. de viandes, thé de bœuf, etc.	28,270	7,075	28,070	6,921
Mouton et agneau frais	1,674	586	5,343	1,870
Lard en barils, salé, à la saumure	191,244	76,196	107,703	54,181
Volaille et gibier	8,889	1,778	12,319	2,464
Viandes séchées et fumées	10,534	2,562	11,496	2,488
" autres fraîches	16,124	6,503	12,689	4,973
" " salées	6,460	1,993	11,959	3,429
Total, provisions	663,263	207,296	655,316	210,699

SOMMAIRE DES IMPORTATIONS POUR LA CONSOMMATION LOCALE—*Suite.*

Articles.	Importations pour la consommation locale.			
	Valeur, 1896.	Droits perçus. 1896.	Valeur, 1897.	Droits perçus, 1897.
	$	$	$	$
Rubans, n.a.s	11,362	3,409	11,743	3,463
Couvertures de voyage, et couvertures de genoux, etc.	22,107	5,527	16,929	4,326
Sel	24,550	4,576	33,470	7,693
Papier sablé, verre, de silex et d'émeri	36,870	7,374	33,272	6,843
Sauces et catsups	38,635	13,523	43,199	14,683
Enveloppes à saucisses, n.a.s	37,308	7,462	43,216	8,634
Graine de jardin, de champs et autres	615,844	62,256	551,200	55,983
Navires et autres bâtiments, et rép.:	40,501	6,288	35,396	5,491
Soie, articles en soie—				
Étoffes à robes, en pièces	903,732	271,128	765,881	233,103
Mouchoirs	106,198	31,860	81,678	24,895
Vêtements y compris corsets	343,684	111,695	25[illegible],498	81,872
Rubans	781,173	234,352	502,237	152,497
Soie à coudre et soie torse	19,929	4,982	14,332	3,536
Velours	171,228	51,368	132,728	40,052
Autres articles	231,374	68,565	238,951	71,339
Total, soie, etc	2,557,318	773,950	1,988,305	607,294
Ardoises et manufactures d'	24,176	6,369	21,615	5,899
Savon—				
" commun	71,396	13,342	94,278	16,685
" castille	28,302	8,590	23,968	5,841
" parfumé ou de toilette	74,076	25,928	74,939	25,988
" pearline et autres poudres saponifères, etc	72,294	25,241	68,944	23,588
Épices	154,391	25,922	154,444	25,317
Spiritueux—				
Eau-de-vie	279,896	367,415	305,646	416,159
Genièvre	139,552	849,364	168,015	974,909
Rhum	26,541	154,708	30,573	172,661
Whiskey	289,228	475,811	324,969	536,611
Autres spiritueux	122,726	92,720	120,650	93,836
Total, spiritueux	857,943	1,940,018	949,853	2,194,176
Vins, de toutes sortes, excepté les vins mousseux	317,089	202,290	286,074	176,220
Vins, mousseux	128,503	42,488	143,509	37,134
Éponges	34,001	6,800	36,517	7,286
Empois, y c. la fécule, l'emp. de bl. d'I.	56,240	16,253	66,591	19,383
Pierre et articles en	132,190	30,676	98,514	21,758
Sucre de toutes sortes	4,823,511	1,138,972	7,504,209	1,723,369
Mélasses	842,137	74,172	809,796	77,667
Sucre candi et confiserie, etc	75,782	30,148	80,197	31,368
Nappes de toutes sortes	63,228	18,968	69,411	20,694
Suif	22,168	4,434	5,235	1,047
Thé, noir (*voir* aussi effets en franchise)	20,585	2,059	22,654	2,265
" vert et Japon	16,292	1,629	19,336	1,934
Téléphones et télégraphes, instruments de	36,025	9,005	16,093	3,998
Ferblanc et articles en	65,610	16,422	77,186	19,288

SOMMAIRE DES IMPORTATIONS POUR LA CONSOMMATION LOCALE—*Suite.*

ARTICLES.	IMPORTATIONS POUR LA CONSOMMATION LOCALE.			
	Valeur, 1896.	Droits perçus, 1896.	Valeur, 1897.	Droits perçus, 1897.
	$	$	$	$
Tabac et tabac manufacturé—				
Cigarettes	10,297	11,771	8,693	9,930
Cigares	214,122	218,499	229,575	246,826
Tabac haché	17,133	18,718	25,123	21,519
" à priser	1,439	2,036	2,908	3,681
Autres manufactures de	15,562	16,002	16,271	18,999
Echantillons de tabac en feuilles	144	220	109	46
Total, tabac	258,697	267,246	282,679	301,001
Pipes à fumer, toutes sortes de, montures de	121,394	42,488	139,597	48,702
Térébenthine, esprit de	162,348	8,118	153,483	7,674
Valises, malles, etc	30,626	9,189	32,740	9,677
Ficelles, chanvre pour les engerbages	155,929	19,491	180,190	22,198
" de toutes espèces, n.a.s	32,847	8,212	25,778	6,265
Ficelles et articles en :—hamacs et filets, et autres articles, n.a.s	7,562	2,269	4,063	1,202
Parapluies, parasols et ombrelles	169,110	59,191	111,729	38,787
Vernis, laques, laque du Japon, etc	76,900	24,533	60,721	19,633
Légumes—				
Melons	11,598	2,900	7,248	1,812
Pommes de terre	28,743	9,460	38,389	15,147
" sucrées et ignames	9,920	1,097	9,593	1,619
Tomates, fraîches	27,238	6,499	27,826	6,249
" et autres légumes, en boîtes	30,286	6,042	36,144	7,332
Frais ou salés	111,898	27,974	102,081	25,520
Vinaigre	10,199	6,593	10,333	6,491
Montres	38,071	9,518	40,327	10,075
" boîtiers de	34,595	12,107	42,770	14,306
" mouvements ou rouages de	226,713	22,671	374,887	37,489
Cire d'abeilles	7,383	738	5,182	519
" et articles en, n.a.s	14,655	2,933	14,131	2,809
Sangles élastiques	39,602	7,920	68,773	13,717
" non élastique	28,818	5,763	17,611	3,462
Fouets de toutes espèces	5,161	1,807	3,385	1,174
Bois et bois ouvré—				
Barils contenant du pétrole, etc	53,891	8,458	46,285	7,254
Cannes à pêche	8,112	2,434	8,645	2,554
Bières et cercueils	7,562	1,883	8,543	2,136
Moulures, unies et dorées	26,466	6,456	25,505	6,196
Ustensiles en bois, seaux, cuves, planches à laver, etc	13,034	2,607	13,670	2,735
Bois et bois ouvré, n.a.s	301,571	75,394	336,255	84,009
Cadres de gravures et photographies	38,226	11,464	34,686	10,382
Placage de bois	58,773	4,069	50,617	3,453
Bois de pulpe	12,518	3,129	8,698	2,174
Autres bois et bois ouvré	55,933	13,070	43,549	10,546
Total, bois, etc	576,086	128,964	576,453	131,439

SOMMAIRE DES IMPORTATIONS POUR LA CONSOMMATION LOCALE—*Suite.*

Articles.	Importations pour consommation locale.			
	Valeur, 1896.	Droits perçus, 1896.	Valeur, 1897.	Droits perçus, 1897.
	$	$	$	$
Rouleaux de stores	15,725	5,503	16,724	5,853
Lainages—				
Couvertures	20,994	8,286	19,535	7,712
Casimirs	47,386	15,796	29,861	10,321
Draps	1,576,354	511,531	1,191,247	385,734
Etoffes à habits (doeskin) (coatings)	514,070	171,358	432,818	143,238
Etoffes à pardessus	35,162	11,756	15,670	5,500
Tweeds	408,005	131,010	412,013	131,291
Feutre, N.A.P.	29,426	9,184	31,562	9,989
Flanelles	70,136	22,972	58,314	19,063
Chemises, N.A. effets tricotés)	240,041	84,015	162,674	56,671
Châles	72,333	18,083	59,095	14,929
Chaussettes et bas	504,681	207,023	414,314	166,166
Laine filée	160,282	48,102	146,489	43,330
Effets complètement ou en partie en laine	3,176,539	952,967	2,539,362	765,853
Etoffes à vêtem. p. fem. et enfants	52,580	11,854	43,501	9,802
Vêtements faits en laine	831,143	286,294	808,585	277,216
Tapis	788,922	241,524	618,578	189,003
" feutre, pressé, toutes espèces	125,706	21,999	128,006	23,133
Autres articles	16,931	5,380	14,124	4,932
Total, lainages	8,670,691	2,759,134	7,125,748	2,263,883
Autres articles imposables	706,949	275,896	707,097	61,667
Total, articles imposables	67,239,759	20,219,037	66,220,765	19,891,997

Articles.	Importations pour consommation locale	
	Valeur, 1896.	Valeur, 1897.
Effets exempts de droits.	$	$
Argile	33,836	29,993
" réfractaire	19,729	22,089
" autre	9,419	7,304
Houille, anthracite et poussière de	5,667,096	5,695,168
Emeri	16,827	16,318
Gravier et sable	24,604	25,222
Litharge	32,817	34,538
Minéraux et métaux de toutes sortes	24,038	105,072
Pierres précieuses brutes	64,461	11,424
Diamants non montés, ou pouss. de, et diam. noirs p. forêts	292,071	464,667
Sel importé du Roy.-Uni ou des possessions britanniques, ou importé pour l'usage des pêcheries maritimes ou du golfe	338,888	312,117
Blanc de céruse	27,322	22,541
Autres articles provenant des mines	32,177	31,960
Total, articles provenant des mines	6,583,285	6,778,413

SOMMAIRE DES IMPORTATIONS POUR LA CONSOMMATION LOCALE—*Suite.*

ARTICLES.	IMPORTATIONS POUR CONSOMMATION LOCALE.	
	Valeur, 1896.	Valeur, 1897.
EFFETS EXEMPTS DE DROITS—*Fin.*	$	$
Poisson et huile de poisson	587,256	486,136
LA FORÊT.		
Liège	29,513	12,106
" écorces	52,162	66,372
" autres	1,152	1,018
Jantes en noyer dur ébauchées seulement, non rabotées	25,949	29,600
Raies de roues en noyer dur tournées brutes	59,063	60,366
Ivoire végétal	28,802	9,458
Poteaux de clôture et traverses de chemin de fer	176,103	92,409
Bois en grume et bois non équarri N.A.S., non manufacturé	286,718	189,577
Bois de service et de charpente—		
Cerisier, châtaignier, gomier, noyer dur et bois blanc	145,326	156,833
Acajou	21,974	15,566
Chêne	207,191	339,540
Pin résineux	131,540	162,906
Bois rouge	4,829	1,229
Cèdre d'Espagne	14,604	15,596
Noyer	52,998	44,550
Bois de charpente équarri ou avivé sur deux faces	341,048	357,132
Planches, madriers, voliges et autres bois de serv. sciés	255,712	331,937
Bardeaux	28,741	39,910
Douves de bois	23,992	25,245
Bois de chauffage	15,067	28,406
Autres bois de la forêt	40,224	52,798
Total	1,942,708	2,032,554
ANIMAUX ET LEURS PRODUITS.		
Chevaux, pour améliorer la race	163,838	13,585
Bestiaux " "	5,358	6,217
Moutons " "	2,950	6,569
Porcs " "	1,121	841
Chiens " "	4,201	3,890
Volailles " "	2,985	3,905
Os, bruts	11,082	4,833
Poussière d'os, noir animal, etc	23,819	30,478
Soies de cochons	57,539	53,547
Pelleteries de toutes espèces, non préparées	598,354	496,962
Graisse brute, etc	299,613	175,353
Cheveux, crins, poils	45,269	48,101
Poils pour chapeliers, séparés de la peau	81,520	31,229
Peaux crues, non préparées	1,945,914	2,392,563
Ivoire non ouvré	11,699	7,345
Présure	50,084	44,415
Soie au naturel	190,557	133,354
Laine	1,215,580	878,339
Autres animaux et les produits	27,751	141,691
Total	4,739,234	4,473,217

SOMMAIRE DES IMPORTATIONS POUR LA CONSOMMATION LOCALE—*Suite.*

Articles.	Importations pour consommation locale.	
	Valeur, 1896.	Valeur, 1897.
Produits agricoles.	$	$
Millet à balai	109,969	81,373
Joncs et rotins non ouvrés	18,975	9,512
Fèves de cacao non torréfiées, broyées ou moulues	45,897	58,795
Fibre du Mexique, fibule de tampico	11,847	12,173
Produits de fleuristes	40,379	39,195
Fruits verts—		
Bananes	489,812	402,121
Ananas	52,471	73,046
Autres fruits	700	936
Tourteau de coton fait du marc de la graine de coton	26,658	3,335
Chanvre non préparé	745,730	531,372
Blé-d'Inde	95,725	718,381
Graines—		
Betteraves	19,679	15,726
Carottes	7,025	7,605
Lin	30,440	375
Navets	37,171	34,920
Moutarde	1,546	814
Sucre	267,887	*134,916
Tabac, non ouvré	1,347,377	2,052,841
Autres articles	29,272	23,473
Total	3,378,560	4,200,909
Articles manufacturés, ou en partie manufacturés.		
Asphalte, ou asphaltum et poix animale à l'état naturel	33,875	9,012
Cloches pour l'usage des églises	29,056	24,605
Livres, mappes, etc. (y compris bibles et livres de prières)	237,852	254,398
Toile pour relieurs	18,542	23,686
Briques réfractaires	105,218	81,871
Toile de jute pour la confection des prélarts	33,247	40,568
Goudron et poix de houille	31,209	36,942
Coke	203,826	267,540
Déchets de coton	321,192	172,548
Laine de coton	2,845,371	3,117,692
Fil de coton n° 40 et plus fin	174,655	163,180
Drogues, teintures, préparations chimiques et médicaments	1,846,438	1,784,751
Rets et seines, fils et ficelles	512,780	529,310
Attaches en métal pour les gants, agrafes à œillets et œillets	43,525	49,647
Gutta percha à l'état naturel	185,967	1,992
Bandes (non des cordes), bordures, fonds et coiffes, pour chapeliers	46,602	38,410
Fil de jute	398,808	446,242
Métaux :—		
Cuivre jaune	143,351	131,550
" rouge	215,841	209,829
Fer et acier	2,488,860	1,947,133
Ferblanc	1,171,030	1,195,414
Zinc	80,784	50,754
Tous autres, N.A.S.	190,551	886,893
Journaux et revues trimestrielles et bi-mensuelles, non reliés	105,527	122,638
Tourteaux oléagineux et tourt'x et farine de noix de palmier	41,248	17,623
Huiles, de cocotier et de palmier	98,718	54,202
" toutes autres	8,524	8,525

* Importé avant le changement de tarif.

SOMMAIRE DES IMPORTATIONS POUR LA CONSOMMATION LOCALE—*Fin.*

ARTICLES.	IMPORTATIONS POUR CONSOMMATION LOCALE.	
	Valeur, 1896.	Valeur, 1897.
MANUFACTURES, ETC—*Fin.*	$	$
Tresses, osier, manille, coton, mohair, paille d'Italie, herbe ou foin	108,737	59,989
Potasse, muriate et bichromate de, à l'état naturel	28,029	23,813
Chiffons de coton, toile, jute, chanvre	241,822	191,697
Résine	112,499	101,221
Caoutchouc cru	852,095	1,055,837
" redissous et substit. de caoutchouc et caoutchouc dur en feuilles	74,986	121,774
Placages de bois et d'ivoire sciés seulement	17,536	19,040
Tous autres articles	551,783	482,864
Total, manufactures	13,496,518	13,723,190
DIVERS ARTICLES.		
Articles importés par et pour l'usage du gouvern. fédéral	314,767	234,811
" pour l'usage de l'armée et de la marine	474,547	1,694,729
" sortis d'entrepôts pour approvisionnement de navires	95,588	102,729
Café vert, importé directement du pays de production	629,218	655,693
Tableaux à l'huile ou aquarelles	220,168	309,395
Effets de colons	2,188,975	2,233,730
Thé noir importé directement du pays de production	1,712,640	1,996,113
Thé vert " "	1,502,616	1,272,255
Monnaies et lingots excepté la monnaie des Etats-Enis	5,034,005	4,481,523
Or et argent en barres, blocs ou lingots	192,314	194,671
Autres articles	255,322	203,188
Total, divers	12,620,160	13,378,837
Total, effets exempts de droits	43,347,721	45,073,256
Total, imposables et exempts de droits	110,587,480	111,294,021

Comme la valeur seule ne peut pas donner une idée complète de l'extension du commerce d'un pays quant à son augmentation ou sa diminution, et dans le but d'obtenir une statistique concernant son volume ainsi que sa valeur, les tableaux suivants ont été préparés. Ces tableaux qui montrent l'augmentation ou la diminution réelle de la valeur sont divisés en deux parties, dont l'une représente les changements dans les volumes, et l'autre dans le prix. Pour bien faire comprendre la chose, prenez l'article tabac à l'état naturel dans le tableau suivant, les importations de cet article, en 1896, se sont élevées à 9,850,441 livres, évaluées à $1,347,377 tandis que celles de 1897 ont été de 15,946,527 livres evaluées à $2,052,841, la valeur de la dernière année étant $705,464 de plus que la précédente. Or, si les quantités eussent été les même qu'en 1897, la valeur aurait été de $130,000 de moins, vû la baisse dans les prix, mais cette diminution dans la valeur est dédommagée de $835,000 par l'augmentation dans la quantité. Ce qui suit, est un état comparatif de la quantité et de la valeur des principaux articles d'importation en 1897 et en 1896. Des calculs sur 322 articles,

séparément, ont été faits pour préparer les 68 articles y spécifiés, et on considère que ceux-ci sont plu que suffisants pour justifier la supposition que les articles qui restent à être entrés pour chaque classe peuvent être considérés au même taux. On verra donc que, non seulement un estimé plus clair, mais aussi plus instructif, ne peut être préparé sur la condition du commerce de ce pays par ce système de comparaison, de préférence à celui ordinairement employé, des valeurs seulement.

IMPORTATIONS DES PRINCIPAUX ARTICLES POUR LA CONSOMMATION, EN CANADA, POUR 1897, COMPARÉS, EN CE QUI CONCERNE LA QUANTITÉ ET LA VALEUR, AVEC CEUX DE 1896.

Articles.	Valeur.		Augmentaton ou diminution des valeurs.					
	Réelle en 1897.	Au prix de 1896.	Due à la variation dans				Prix réel plus ou m. qu'en 1896.	
			Quantité.		Prix.			
Aliments et spiritueux.	$	$		$		$		$
Ale, bière et porter	144,817	151,000	+	14,000	—	7,000	+	7,230
Spiritueux et vins	1,379,436	1,412,000	+	109,000	—	33,000	+	75,901
Blé-d'Inde	1,230,886	1,635,000	+	450,000	—	404,000	+	45,795
Fleur de blé-d'Inde	33,716	41,000	—	76,000	—	7,000	—	82,984
Blé et fleur de blé	132,118	121,000	—	75,000	+	11,000	—	64,796
Riz, etc.	214 670	162,000	—	79,000	+	53,000	—	25,893
Porc, lard et jambons	294,510	336,000	+	8,000	—	41,000	—	32,607
Viandes, autres	225,604	259,000	+	18,000	—	33,000	—	14,954
Poisson	543,961	461,000	—	193,000	+	83,000	—	109,683
Huîtres	191,777	200,000			—	8,000	—	8,495
Café	723,850	922,000	+	242,000	—	198,000	+	44,579
Thé	3,310,358	3,513,000	+	261,000	—	203,000	+	58,225
Sucre	7,639,125	7,313,000	+	2,222,000	+	326,000	+	2,547,727
Mélasses	796,761	929,000	+	108,000	—	132,000	—	24,118
Fruits	2,230,906	2,181,000	—	374,000	+	50,000	—	324,414
Houblon	84,024	89,000	+	10,000	—	5,000	+	5,457
Sel	33,470	38,000	+	14,000	—	5,000	+	8,920
Autres articles	1,660,976	1,694,000	+	22,000	—	33,000	—	10,858
Total	20,870,965	21,457,000	+	2,681,000	—	586,000	+	2,095,032
Métaux.								
Cuivre rouge	270,036	309,000	+	15,000	—	39,000	—	24,374
Fer en gueuse	327,088	315,000	—	90,000	+	12,000	—	78,325
Fer ouvré, rebuts	100,083	92,000	—	75,000	+	8,000	—	67,315
Cuivre jaune	475,839	638.000	+	139,000	—	162,000	—	23,637
Alliage de spelter	32,826	31,000	—	10,000	+	2,000	—	7,772
Ferblanc	249,852	196,000	—	14,000	+	54,000	+	40,039
Métal jaune	38,284	54,000	+	18,000	—	16,00	+	2,410
Zinc	57,754	47,000	—	34,000	+	11,000	—	23,030
Plomb	233,125	227,000	—	12,000	+	6,000	—	5,984
Autres articles	495,218	523,000	+	18,000	—	28,000	—	9,592
Total	2,280,105	2,432,000	—	45,000	—	152,000	—	196,680
Drogues, teintures, produits chimiques et médecines.								
Crème de tarte	147,934	151,000	+	38,000	—	3,000	+	34,684
Teinture aniline	249,971	242,000	—	44,000	+	8,000	—	36,065
Opium à l'état naturel	141,019	143,000	+	7,000	—	2,000	+	5,438

IMPORTATIONS DES PRINCIPAUX ARTICLES POUR LA CONSOMMATION DOMESTIQUE, ETC., 1897—*Suite.*

Articles.	Valeur.		Augmentation ou diminution des valeurs.					
			Due à la variation dans				Prix réel plus ou m. qu'en 1896.	
	Réelle en 1897.	Au prix de 1896.	Quantité.		Prix.			
	$	$	$		$		$	
Drogues, teinture, etc.—Fin.								
Soude, nitrate	299,791	298,000	—	18,000	+	2,000	—	15,919
Térébenthine, esprit de	153,483	162,000			—	9,000	—	8,865
Résine	101,221	137,000	+	25,000	—	36,000	—	11,278
Réglisse	95,239	94,000	—	28,000	+	1,000	—	26,237
Autres articles	2,200,660	2,428,000	+	238,000	—	227,000	+	11,220
Total	3,389,318	3,655,000	+	218,000	—	266,000	—	47,622
Huiles	1,483,655	1,500,000	—	116,000	—	16,000	—	132,366
Matières brutes.								
Houille, anthracite	5,695,168	5,246,000	—	421,000	+	449,000	+	28,072
" bitumineuse	3,254,217	3,310,000	+	11,000	—	56,000	—	44,808
Coton, déchets	172,548	187,000	—	135,000	—	14,000	—	148,644
" laine de	3,117,692	3,250,000	+	404,000	—	132,000	+	272,321
Graisse	175,353	189,000	—	90,000	—	14,000	—	104,260
Gutta-percha, au nat	1,992	8,000	—	178,000	—	6,000	—	193,975
Chanvre non préparé	531,372	1,294,000	+	549,000	—	763,000	—	214,358
Chiffons, guénilles	191,697	70,000	—	172,000	+	122,000	—	50,125
Caoutchouc cru	1,055,837	999,000	+	147,000	+	57,000	+	203,742
Soie au naturel	133,354	137,000	—	53,000	—	4,000	—	57,003
Tabac non manufacturé	2,052,841	2,183,000	+	835,000	—	130,000	+	705,464
Laine	878,339	771,000	—	444,000	+	107,000	—	337,241
Autres articles	5,512,247	5,756,000	+	543,000	—	244,000	+	299,351
Total	22,772,651	23,400,000	+	996,000	—	627,000	+	368,536
Manufactures.								
Livres, autres publicat	1,191,199	1,150,000	+	4,000	+	41,000	+	44,830
Voitures, toutes sortes	1,590,747	2,014,000	+	625,000	—	423,000	+	201,793
Tapis	712,951	736,000	—	129,000	—	23,000	—	152,437
Ciment	260,842	259,000	+	4,000	+	2,000	+	5,813
Cigares et tabac	282,679	291,000	+	32,000	—	8,000	+	23,982
Coton	4,214,541	4,174,000	—	633,000	+	41,000	—	592,074
Lin et chanvre	1,294,401	1,294,000	—	266,000			—	265,902
Verre	1,139,764	1,031,000	—	74,000	+	109,000	+	35,282
Fer et acier	10,006,726	10,767,000	+	1,151,000	—	760,000	+	390,662
Toile de jute	446,242	430,000	+	31,000	+	16,000	+	47,434
Cuir	1,377,545	1,529,000	+	276,000	—	151,000	+	125,401
Bois	1,436,748	1,190,000	+	5,000	+	247,000	+	251,326
Prélart	156,013	164,000	—	23,000	—	8,000	—	31,316
Peintures et couleurs	519,445	517,000	—	48,000	+	2,000	—	46,391
Papier	1,001,858	926,000	—	80,000	+	76,000	—	4,141
Instruments de musique	261,294	300,000			—	39,000	—	39,226
Soie veloutée	132,728	125,000	—	46,000	+	7,000	—	38,500
Fer en feuilles	810,175	800,000	+	48,000	+	10,000	+	58,470
Ferblanc plaq. et feuille	919,596	1,024,000	+	101,000	—	105,000	—	3,683
Fil, toutes sortes	205,968	201,000	+	12,000	+	5,000	+	17,219

IMPORTATIONS DES PRINCIPAUX ARTICLES POUR LA CONSOMMATION DOMESTIQUE EN 1897—*Fin.*

Articles.	Valeur.		Augmentation ou diminution des valeurs.		
	Réel en 1897.	Au prix de 1896.	Due à la variation dans		Prix réel pl. ou moins qu'en 1896.
			Quantité.	Prix.	
Manufactures—Fin.	$	$	$	$	$
Manufactures de laine	6,507,170	6,658,000	— 1,223,000	— 151,000	— 1,374,599
Autres articles	14,358,745	14,967,000	— 16,000	— 609,000	— 625,466
Total	48,827,377	50,548,000	— 249,000	— 1,721,000	— 1,971,050
Animaux	398,189	477,000	+ 113,000	— 79,000	+ 33,867
Divers	11,271,761	11,645,000	+ 929,000	— 373,000	+ 556,824
Total, importations	111,294,021	115,114,000	+ 4,527,000	— 3,820,000	+ 706,541

Les importations de 1897 ont fait voir une augmentation de $4,527,000 en volume, et une diminution de $3,820,000 dûe à la baisse dans le prix. L'augmentation réelle s'est élevée à $706,541.

Le tableau suivant indique les résultats ci-haut mentionnés d'une manière plus claire et prouve que l'année 1897 qui a été marquée par une augmentation bien accentuée dans le volume de notre commerce d'importations, a aussi été marquée par une diminution dans le prix :—

RÉSUMÉ DES IMPORTATIONS EN 1897, EN COMPARAISON AVEC CELLES DE 1896.

Articles.	Valeur importée en 1897.	Plus ou moins qu'en 1896.		
		Quantité.	Prix.	Ensemble.
	$	$	$	$
Articles alimentaires et boissons	20,870,965	+ 2,681,000	— 586,000	+ 2,095,032
Métaux	2,280,105	— 45,000	— 152,000	— 196,680
Produits chimiques, etc.	3,389,318	+ 218,000	— 266,000	— 47,622
Huiles	1,483,655	— 116,000	— 16,000	— 132,366
Matières brutes	22,772,651	+ 996,000	— 627,000	+ 368,536
Manufactures	48,827,377	— 249,000	— 1,721,000	— 1,971,050
Animaux	398,189	+ 113,000	— 79,000	+ 33,867
Articles divers	11,271,761	+ 929,000	— 373,000	+ 556,824
Total	111,294,021	+ 4,527,000	— 3,820,000	+ 706,541

Le tableau suivant donne la valeur totale des importations, ainsi que la valeur des articles entrés pour la consommation domestique, par pays, tout en distinguant les articles sujets aux droits, de ceux admis en franchise :—

Pays.	Valeur des importations totales.		Entrés pour la consommation domestique.	
	Imposables.	Admises en franchise.	Imposables.	Admises en franchise.
	$	$	$	$
Grande-Bretagne	20,190,468	9,140,108	20,217,422	9,194,766
Afrique (anglaise)	.....	27,273	.....	27,273
Australasie	22,228	125,672	20,547	126,398
Indes anglaises Orientales	17,422	400,141	16,530	400,264
Guyane anglaise	102,472	228	104,353	228
Indes anglaises Occidentales	936,616	132,427	973,331	132,877
Hong-Kong	1,341	4,553	1,341	4,553
Terreneuve	5,997	446,939	5,137	446,939
Total, Empire britannique	21,276,514	10,286,341	21,338,661	10,333,298
Etats-Unis	39,534,792	31,231,524	30,4[illegible],509	31,166,532
Allemagne	5,329,472	456,074	6,[illegible]8,687	437,681
France	2,169,529	337,599	2,260,184	341,167
Chine	378,980	667,224	393,511	669,033
Japon	204,307	1,125,673	208,070	1,125,795
Belgique	928,565	260,876	904,023	259,609
Autriche	437,558	5,184	428,418	5,184
Italie	331,678	42,022	182,863	42,022
Espagne	376,994	8,853	377,262	9,270
Antilles espagnoles	526,992	8,008	546,420	11,796
Possessions espagnoles, toutes autres	854,744	552	1,241,889	552
Suisse	221,720	325	221,848	325
Turquie	126,489	6,012	132,871	6,012
Indes hollandaises, Occidentales	659,296	12,571	727,423	12,571
Hollande	250,160	123,319	256,773	119,336
Amérique du Sud—				
République Argentine	.....	19,902	.....	19,902
Brésil	37,613	188,428	40,984	188,428
Chili	.....	100	.....	100
Pérou	106,816	.....	28,888	.....
Colombie des E. U	179	4	472	4
Venezuela	240	237,127	240	237,127
Saint-Pierre	156,299	1,998	1,480	1,998
Grèce	93,094	.....	102,362	.....
Norvège et Suède	36,789	6,386	41,777	6,386
Portugal	38,163	292	45,300	292
Etats du centre de l'Amérique	411	28,933	411	28,933
Antilles danoises	12,060	96	7,559	96
" hollandaises	.....	1,011	221	1,011
" françaises	183	5,423	156	5,423
Russie	10,285	6,094	9,890	6,094
Danemark	2,379	8,593	2,394	8,593
Mexique	714	12,926	606	8,105
Arabie	.....	9,287	.....	9,287
Iles Hawaï	571	8,358	512	8,390
Egypte	3,763	1,980	177,710	1,980
Autres pays étrangers	1,310	924	1,411	924
Total, pays étrangers	52,832,076	34,823,678	44,882,104	34,739,958
Total des importations	74,108,590	45,110,019	66,220,765	45,073,256

VALEUR DES IMPORTATIONS TOTALES POUR LA CONSOMMATION LOCALE, PAR PROVINCES, 1897 (Y COMPRIS LES MONNAIES ET LINGOTS).

Provinces.	Importations totales.		Articles entrés pour la consommation.			Droits perçus.
	Articles imposables.	Articles admis en franchise.	Articles imposables.	Articles admis en franchise.	Total.	
	$	$	$	$	$	$
Ontario	25,946,471	17,145,777	24,686,164	16,967,539	41,653,703	7,100,737
Québec	32,731,088	20,320,802	25,947,520	20,422,510	46,370,030	7,846,075
Nouvelle-Ecosse	5,177,087	2,480,155	5,391,631	2,511,103	7,902,734	1,611,659
Nouveau-Brunswick	2,727,906	2,091,512	2,755,802	2,098,077	4,853,879	967,793
Manitoba	2,101,650	757,316	2,141,916	731,752	2,873,668	644,281
Colombie-Britannique	4,979,865	2,051,996	4,848,826	2,077,678	6,926,504	1,558,889
Ile du Prince-Edouard	274,028	142,519	277,340	144,655	421,995	110,138
Les Territoires	170,495	119,942	171,566	119,942	291,508	*52,425
Total	74,108,590	45,110,019	66,220,765	45,073,256	111,294,021	19,891,997

* Y compris $9,873 de droits perçus au Fort-Cudahy.

Sur le montant total des droits perçus, $6,205,367 ou 31·20 pour 100 furent perçus sur des marchandises venant de la Grande-Bretagne, et $8,147,075 ou 40·96 pour 100, sur des marchandises venant des Etats-Unis Les montants les plus considérables qui viennent ensuite furent perçus comme suit : $1,489,756 sur les articles venant d'Allemagne, $969,540 venant de France, et $920,096 venant de la Hollande. Les droits sur les importations venant des Indes occidentales ont été très affectés par l'abolition des droits sur le sucre et sont tombés de $1,337,754 en 1891, à $207,429 en 1897. Les importations des articles admis en franchise venant des Etats-Unis, étaient de 50 pour 100, pendant que seulement 30 pour 100 des articles venant de la Grande-Bretagne, étaient sur la liste des articles admis en franchise.

Les chiffres donnés dans le tableau précédent indiquent seulement les voies par lesquelles les marchandises entrent dans la Puissance et ne représentent en aucune façon la consommation de chacune des provinces. La province de Québec, possédant les principaux ports d'entrée pour les marchandises venant des Etats-Unis, il est évident qu'une très grande partie des droits perçus dans la province de Québec est réellement payée par la province d'Ontario. Les mêmes remarques s'appliquent également aux exportations. Des produits de l'Ile du Prince-Edouard sont transportés à la terre ferme et, de là, envoyés aux ports de la Nouvelle-Ecosse et du Nouveau-Brunswick, sont entrés comme étant exportés de ces provinces.

Le tableau suivant montre le progrès des importations des matières brutes depuis la Confédération :—

IMPORTATIONS DE CERTAINS ARTICLES DE MATIÈRE BRUTE, 1868-97—(CONSOMMATION DOMESTIQUE.)

Année.	Déchets de laine et de coton.	Chanvre non préparé.	Laine brute.	Gutta-percha, caoutchouc, etc., bruts.	Chiffons, toutes sortes.	Millet à balais.†	Peaux vertes, cornes, etc.†	Sucre brut.	Tabac brut.
	Qt'x.	Qt'x.	Qt'x.	Qt'x.	Qt'x.	$	$	Tonnes.	Liv.
1868	* 7,488	† $169,637	10,470	† $64,086	† $26,102	64,818	1,119,488	10,930	5,538,196
1869	* 12,452	† $298,052	20,616	† $90,536	† $30,600	76,359	891,488	10,828	6,634,534
1870	* 15,921	† $256,682	43,604	† $148,140	† $31,790	147,643	1,186,234	18,190	8,451,252
1871	* 27,620	† $322,990	47,923	† $176,376	† $10,095	153,562	1,753,783	14,544	8,720,591
1872	* 19,526	† $438,740	61,940	2,88,	28,425	80,535	2,115,228	8,200	8,441,693
1873	* 27,523	40 309	63,263	† $234,954	† $99,588	67,768	1,410,621	8,776	6,869,525
1874	* 44,541	45,528	37,566	† $283,951	† $50,292	78,356	1,458,325	15,549	10,396,741
1875	* 47,822	† $367,893	79,479	6,166	26,433	123,911	1,827,539	18,267	10,301,733
1876	* 61,703	33,976	36,213	† $82,020	34,651	118,592	1,029,958	18,275	8,665,879
1877	* 65,013	107,030	46,088	4,327	33,885	89,996	1,151,607	5,951	9,941,165
1878	* 80,118	46,037	62,301	4,588	34,466	89,954	1,207,300	9,938	8,969,975
1879	* 97,207	38,058	49,768	2,821	† $76,901	78,717	1,202,890	11,463	9,094,248
1880	132,372	† $323,283	78,701	2,648	† $203,899	90,081	1,761,084	53,354	9,528,905
1881	160,187	90,434	80,403	5,972	† $163,276	117,140	2,212,653	62,602	10,017,272
1882	193,421	57,785	96,467	7,511	50,192	146,012	2,216,763	67,894	11,557,800
1883	287,771	74,604	98,034	4,313	96,017	135,198	1,986,294	80,392	9,801,049
1884	207,698	72,221	61,824	5,634	68,870	125,771	1,431,848	83,818	13,929,560
1885	237,275	89,180	77,596	8,471	87,579	112,000	1,788,914	97,650	11,194,764
1886	315,060	101,097	119,587	7,392	115,004	122,487	1,751,446	88,103	13,771,120
1887	332,273	89,973	120.387	7,850	130,491	133,392	1,975,453	95,496	11,489,771
1888	335,503	148,045	83,989	12,255	1,103,197	125,609	1,635,083	93,197	12,809,172
1889	392,236	160,188	106,642	16,690	95,660	94,560	1,597,632	106,113	9,444,477
1890	366,352	97,004	89,053	12,908	1,072,068	97,527	1,712,012	81,235	11,376,263
1891	395,037	128,748	78,488	16,026	88,019	109,042	2,022,810	101,944	12,220,837
1892	463,225	172,027	102,241	21,004	262,030	115,479	1,837,102	171,561	13,980,804
1893	412,633	198,800	105,036	21,529	125,676	4,987	2,045,175	126,322	13,072,691
1894	361,695	102,247	71,663	20,777	101,858	.297	1,895,232	151,900	14,253,749
1895	569,243	173,439	77,506	14,029	247,231	744	1,966,620	154,651	12,199,400
1896	394,270	197,324	89,922	21,556	370,224	69	1,964,251	117,815	9,850,441
1897	428,141	342,364	57,042	20,149	105,741	573	2,427,030	167,841	15,946,527

* Y compris les déchets. † Valeur seulement ; les tableaux du commerce et de la navigat[illegible] donnent pas les qualités. ‡ Y compris lin et étoupe, depuis 1868 à 1879, inclusivement,

Les tableaux suivants indiquent les valeurs relatives des différents articles importés de la Grande-Bretagne et des Etats-Unis, pendant les années 1896–1897 :—

Articles.	Grande-Bretagne.		Etats-Unis.	
	Valeur, 1896.	Valeur, 1897.	Valeur, 1896.	Valeur, 1897.
Articles imposables.	$	$	$	$
Bière et porter, en bouteilles et en fûts	94,031	85,261	42,693	58,543
Bière de gingembre	4,884	4,211	955	690
Bêtes à cornes	...	...	5,056	52,704
Chevaux	350	...	82,598	98,639
Moutons	...	...	72,563	80,715
Porcs	...	...	6,322	11,603
Animaux, tous autres, n.a.s.	205	311	15,340	18,580
Tables de bagatelle avec queues et billes	235	272	473	422
Poudre à levain	86	676	81,502	79,181
Courroies et trousses de toutes sortes	12,862	15,899	25,969	41,101
Cloches de toutes sortes, excep. pour les églises.	869	334	19,821	21,933
Bicycles et tricycles	59,197	26,134	672,836	732,812
" " parties de	75,629	25,567	243,389	253,363
Tables de billard	567	1,702	3,764	4,448
Cirage pour les chaussures	7,773	2,179	22,847	20,658
Bleu pour buanderie de toutes sortes	16,151	16,308	2,440	4,242
Livres, publications périodiques, etc., et toutes autres impressions	219,012	205,706	507,308	535,946
Outils de relieurs, y compris les machines à régler, etc	2,514	993	11,473	20,779
Lacets de bottines, de souliers et de corsets	31,501	38,838	6,097	6,779
Bretelles	22,906	24,138	44,702	36,048
Cuivre et articles en	41,388	35,125	264,147	267,492
Céréales, etc., savoir :—				
Arrow-root et tapioca	26,304	22,378	3,627	1,997
Pain et biscuit	7,018	8,006	33,428	33,467
Macaroni, vermicelli, etc	1,324	379	4,595	7,679
Riz et farine de riz et de sagou	35,986	64,837	6,752	9,568
Grains de toutes sortes	4,638	2,309	1,252,898	590,009
Farine et fleur de toutes sortes	1,642	375	245,473	134,920
Autres céréales, n.a.s.	2,734	4,268	128,430	89,960
Grain, fleur et farine de toutes sortes, endommagés par l'eau durant le transport	...	...	5,623	8,200
Briques et tuiles	23,647	14,632	64,505	67,593
Gomme anglaise, dressine, crème d'encollage et encollage à émail	2,534	3,867	7,081	10,779
Balais de toutes sortes	33	28	1,364	1,279
Brosses	11,372	12,269	34,542	38,792
Boutons	47,247	31,113	48,516	45,268
Chandelles	15,080	10,118	30,442	48,675
Canne et rotin, fendu ou autrem. manufacturé.	431	41	13,642	17,127
* Voitures de toutes sortes	3,146	6,263	294,545	510,366
" parties de	141	...	13,582	10,832
Tapis et carrés de, n.a.s.	55,994	63,523	17,341	28,690
Boîtes à bijoux et à montres, etc	3,028	3,031	3,001	2,462
Celluloïde moulée et façonnée pour manches de couteaux, fourchettes, etc	484	1,021	3,559	3,081
Ciment	121,125	111,551	25,997	45,210
Craie	561	742	4,443	4,947
Chicorée	2,500	2,104	501	362

* Y compris wagons de chemins de fer, etc.

VALEUR RELATIVE DES ARTICLES IMPORTÉS, IMPOSABLES ET ADMIS EN FRANCHISE, ETC.—*Suite.*

ARTICLES.	GRANDE-BRETAGNE.		ETATS-UNIS.	
	Valeur, 1896.	Valeur, 1897.	Valeur, 1896.	Valeur, 1897.
Articles imposables—Suite.	$	$	$	$
Cidre	284	125	708	1,319
Horloges, ressorts d'horloges, etc	6,345	5,283	85,788	91,326
Houille, coke et poussière de houille	102,528	98,900	3,250,239	3,214,715
Nattes en fibres de coco	1,863	1,684	7,602	3,566
Noix de coco et pâte de coco, etc	49,040	49,585	80,352	80,269
Café	4,458	2,364	44,873	64,663
Collets et manchettes, toile ou coton, etc	41,763	30,119	8,121	7,656
Peignes	35,810	35,399	23,403	16,695
Cuivre rouge et articles en	8,238	5,473	69,227	53,426
Cordages de toutes sortes	9,815	5,461	56,004	61,481
Coton et articles en	3,357,028	2,693,114	1,067,012	1,119,147
Crêpes de toutes sortes	21,523	13,674	447	1,514
Rideaux	190,592	169,192	59,231	58,692
Drogues, teintures, produits chimiques et médicaments	247,831	229,542	603,927	667,388
Poterie et porcelaine	387,218	386,780	55,838	62,662
Œufs	2		35,090	45,376
Batteries électriques et galvaniques, lumière électrique, appareils pour	2,346	5,778	264,587	435,090
Broderies	35,027	42,626	2,539	4,641
Roues d'émeri	1,202	979	10,682	10,214
Colis de compagnies de messagerie	3,926	7,605	320,156	387,512
Marchandises de fantaisie	909,436	873,182	228,828	262,809
Feutre	386	1,739	3,191	2,174
Engrais	1,162	1,375	42,194	52,747
Pièces de feu d'artifice	119	35	5,435	7,786
Poisson, huile de, etc	42,455	41,977	306,560	296,491
Lin, chanvre, jute et articles en	1,310,846	1,058,809	64,128	55,042
Fruits et noix sèches	94,414	46,878	406,896	307,420
" verts	189,018	135,873	660,974	583,080
" en boîtes ou en colis	2,321	2,294	35,490	26,285
Meubles en bois, fer et tous autres matériaux	39,701	26,559	224,540	249,394
Fourrures et articles en	283,247	185,724	63,008	38,516
Verre	214,964	187,888	417,850	433,729
Gants et mitaines	267,812	228,427	16,651	21,398
Or et argent, articles en	67,892	50,365	222,036	202,558
Graisse pour essieux	24	1,069	21,561	16,227
Poudre à canon et matières explosives	23,939	19,444	112,186	111,471
Gutta-percha et caoutchouc, articles en	117,737	90,274	211,316	207,273
Cheveux et articles en	15,416	4,890	14,523	11,797
Chapeaux, casquettes, etc	803,279	694,342	402,890	479,438
Foin			28,832	44,868
Miel		8	3,380	2,771
Houblon	14,412	13,871	38,062	46,222
Encre à écrire	11,240	12,221	17,147	20,634
" imprimer	8,401	6,506	38,784	42,625
Fer et acier, et articles en	2,351,518	1,847,146	5,630,499	6,462,555
Ivoire, articles en	19	167	47	59
Gelées, confitures et marmelades	32,863	28,356	2,056	2,713
Jais, articles en	22			
Bijou d'or, d'argent, d'autre métal, ou imitations de	38,628	35,661	231,265	228,450
Plomb et articles en	125,669	76,584	105,404	142,839
Cuir et articles en	113,567	101,246	1,037,431	1,193,730

VALEUR RELATIVE DES ARTICLES IMPORTÉS, IMPOSABLES ET ADMIS EN FRANCHISE, ETC.—*Suite.*

ARTICLES.	GRANDE-BRETAGNE.		ETATS-UNIS.	
	Valeur, 1896.	Valeur, 1897.	Valeur, 1896.	Valeur, 1897.
Articles imposables—Suite.	$	$	$	$
Chaux	68	350	7,263	10,179
Pierres lithographiques, non gravées	64	24	4,900	5,872
Garnitures de cardes mécaniques	10,775	23,110	5,874	4,724
Lanternes magiques	1,202	2,126	1,258	2,130
Malt	778	453	35,176	40,787
Extrait de malt pour fins médecinales	1,082	1,158	9,260	6,344
Marbre et articles en	4,742	13,394	68,266	55,667
Nattes et paillassons, toutes sortes	32,241	27,613	33,166	33,927
Métal et articles en	61,288	66,442	231,006	206,945
Substances minérales	12,269	12,524	65,279	63,785
Mélasse	313	1,375	256,079	105,010
Instruments de musique et partie d'	19,854	6,889	208,504	181,313
Huiles de pét., kérosine, etc., raffinée et prod. d'	2,057	1,744	626,224	613,188
Huiles, toutes autres	357,923	303,121	408,549	345,612
Toiles cirées	153,437	127,179	32,161	27,815
Emballages	119,356	121,243	121,860	120,623
Peintures et couleurs	224,118	210,234	175,264	184,659
Papier et articles en	254,042	229,368	672,448	686,172
Marinades, sauces de toutes sortes	86,232	87,098	18,851	33,387
Paquets et colis de poste	72,828	75,180	269,955	266,018
Presses et machines à imprimer, etc	712	798	126,779	90,545
Provisions, savoir :—				
Beurre	545	758	46,541	60,182
Fromage	1,043	1,360	13,682	16,553
Saindoux	1	5	25,927	36,852
Lard fumé et jambon, épaules et côtés	729	659	135,004	186,073
Bœuf	1,260	1,176	69,733	59,769
Lard	5,792	30	185,439	107,752
Viandes, toutes autres, et extrait de	14,570	19,637	140,094	126,872
Sel	71	370	24,065	33,082
Graines et racines	13,811	11,864	576,918	524,974
Soie et articles en	1,896,602	1,396,015	121,858	150,774
Savon de toutes sortes	82,277	106,345	136,163	131,120
Epices	81,751	88,191	63,561	55,822
Spiritueux et vins	416,050	457,154	43,141	53,068
Empois	19,902	20,973	35,271	44,186
Pierre et articles en	47,985	34,442	82,963	62,515
Sucre	59,100	18,536	307,298	804,991
Confiserie et sucre candi	36,166	36,098	32,245	35,145
Thé (*voir* aussi articles admis en franchise)	3,972	2,141	32,714	39,394
Instruments de téléphone et de télégraphe, etc.	4,235	1,028	30,219	14,463
Ferblanterie et tous articles en ferblanc	4,316	6,193	58,682	66,951
Tabac et cigares	12,285	20,244	37,773	23,374
Arbres fruitiers et d'ornements, vignes, etc	1,583	1,394	81,590	57,900
Térébenthine, esprit de	33	16	162,315	153,465
Ficelles, toutes sortes	15,811	12,863	179,193	196,645
Parapluies, parasols, ombrelles, etc	154,377	101,736	4,404	3,891
Vernis	35,780	24,910	40,884	35,457
Légumes	12,931	19,063	169,889	171,846
Montres et parties de	6,738	5,997	246,353	418,380
Bois et articles en	37,082	31,479	497,012	511,173
Laines et lainages	6,930,213	5,578 859	203,847	218,396
Tous autres articles sujets aux droits	509,262	503,361	923,624	998,348
Total des articles imposables	24,366,179	20,217,422	29,101,646	30,482,509

VALEUR RELATIVE DES ARTICLES IMPORTÉS, IMPOSABLES ET ADMIS EN FRANCHISE, ETC.—*Fin.*

ARTICLES.	GRANDE-BRETAGNE.		ETATS-UNIS.	
	Valeur, 1896.	Valeur, 1897.	Valeur, 1896.	Valeur, 1897.
Articles admis en franchise.	$	$	$	$
Houille anthracite	10,524	.....	5,656,572	5,695,088
Diamants non montés et poussière de	220,932	277,666	8,958	11,055
Sel	280,330	241,259	10,986	10,712
Billots et bois non ouvrés, n.a.s.	.....	.....	286,683	189,577
Bois de construction, planches et madriers, sciés mais non façonnés, scié ou autrement ouvrés	.....	692	1,254,953	1,520,824
Chevaux (amélioration de la race)	21,975	6,797	138,863	106,788
Bêtes à cornes "	2,930	2,847	2,428	3,370
Autres animaux "	3,152	7,060	8,036	8,145
Soies de cochons	24,512	17,938	20,377	25,179
Fourrures, peaux de toutes sortes non préparées	154,731	112,706	278,757	265,804
Graisse pour savon, etc	3	2,493	260,527	172,306
Peaux vertes	102,152	141,520	1,751,614	2,106,718
Soie au naturel	.....	.....	190,557	133,354
Laine non manufacturée	305,679	201,452	626,719	507,473
Millet à balais	23	.....	109,946	81,373
Fruits verts	.....	5	530,630	465,006
Chanvre non préparé	413,225	332,297	332,489	199,075
Arbres, arbrisseaux, plantes, vignes, etc	7,659	4,378	23,906	21,436
Tabac, non manufacturé (pour l'accise)	517	2,032	1,303,374	2,030,568
Graines	32,883	34,149	39,198	4,482
Sucre	.....	.....	*30,645	.....
Cloches pour églises	7,750	11,224	14,573	6,864
Déchets de coton	1,592	2,883	319,357	169,118
" laine	31,719	987	2,806,404	3,097,843
Drogues, teint., prod. chimiques, médicam., etc.	628,192	615,517	939,242	891,498
Rets et seines, lignes et fil à rets	252,689	325,956	257,295	201,295
Gutta-percha, naturel, caoutc. non manufact.	189	22	185,778	1,970
Caoutchouc brut	17,657	15,412	833,608	1,038,260
Vieux cordages, étoupe	19,475	14,203	12,580	14,149
Jute, pour la fabrication des sacs seulement	398,670	439,174	138	2,240
Métaux, fer et acier, etc., et articles en	2,265,150	1,928,915	1,729,314	2,342,505
Journaux, revues, journaux littéraires, non reliés	22,303	21,618	82,122	100,011
Huiles de coco et de palmier	9,853	9,352	88,865	42,185
Chiffons, pour la manufacture du papier	79,507	48,614	150,219	138,398
Placages de bois ou d'ivoire, sciés seulement	2,171	10,659	11,923	701
Articles pour l'usage du gouvernement fédéral, etc	184,412	89,609	125,341	141,096
Article pour l'usage de la marine et de l'armée	468,921	1,683,694	5,402	5,466
Café vert, n.a.s	137,519	136,499	.....	.....
Tableaux et aquarelles	119,545	113,546	87,534	179,490
Effets de colons	429,782	383,243	1,714,168	1,803,275
Thé noir, vert et du Japon	944,025	1,136,536	.....	.....
Monnaies et lingots, excepté les monnaies des Etats-Unis	155,237	11,000	5,044,634	4,625,699
Blé-d'Inde, n.a.s	.....	.....	95,725	718,381
Briques réfractaires	33,119	37,562	72,086	43,661
Coke	1,991	33,365	201,835	228,712
Tous autres articles admis en franchise	820,868	739,885	1,828,017	1,815,382
Total, articles admis en franchise.	8,613,563	9,194,766	29,472,378	31,166,532
Grand total	32,979,742	29,412,188	58,574,024	61,649,041

* Importé antérieurement au changement de tarif, 1896.

Il faut remarquer que plusieurs articles d'importation qui sont réellement les produits de l'Amérique du Sud et des Indes occidentales sont crédités aux Etats-Unis d'où ils sont achetés en second lieu,—tels que le café, le sucre, les peaux vertes, etc.

VALEUR DES IMPORTATIONS ENTRÉES POUR LA CONSOMMATION EN CANADA PENDANT LES ANNÉES INDIQUEES AINSI QUE LES PAYS DE PROVENANCE ET LA PROPORTION A LA VALEUR TOTALE DANS CHAQUE CAS.

Pays.	Valeur des importations entrées pour la consommation, 1876.	Percentage.	Valeur des importations entrées pour la consommation, 1886.	Percentage.	Valeur des importations entrées pour la consommation, 1896.	Percentage.
Possessions britanniques.	$		$		$	
Grande-Bretagne	40,734,260	43·00	40,601,199	40·76	32,979,742	29·82
Antilles anglaises occid.	868,846	0·92	1,443,102	1·45	1,029,569	0·93
Indes orientales angl.	4,644	.....	117,105	0·12	357,516	0·32
Afrique anglaise	290,359	0·32	249,328	0·25	75,021	0·07
Guyane "	114,906	0·12	100,002	0·10	181,389	0·17
Australasie	50	.....	13,795	0·01	213,536	0·19
Terreneuve	774,586	0·81	384,321	0·39	551,412	0·50
Autres possessions ang.	.....	.....	77,748	0·08	6,403	0·01
Total	42,787,651	45·17	42,986,600	43·16	35,394,588	32·01
Pays étrangers.						
Etats-Unis	46,070,033	48·63	44,858,039	45·04	58,574,024	52·97
France	1,840,877	1·94	1,975,218	1·98	2,810,942	2 54
Allemagne	482,587	0·51	2,155,523	2·16	5,931,459	5·36
Autriche	14,270	0·02	70,559	0·07	203,713	0·19
Belgique	361,055	0·38	510,907	0·51	920,758	0·83
Chine	328,462	0·35	946,264	0·95	1,027,757	0·93
Japon	619,777	0·65	1,486,321	1·49	1,643,661	1·49
Indes orientales holland.	118,969	0·13	73,846	0·07	316,289	0·29
Antilles françaises occid.	47,158	0·05	11,090	0·01	4,618	.....
" espagnoles occ.	631,140	0·67	1,685,723	1·69	850,172	0·77
Grèce	42,371	0·04	108,597	0·11	92,134	0·08
Hollande	267,079	0·28	301,972	0·30	299,852	0·27
Italie	40,412	0·04	106,697	0·11	230,917	0·21
Norvège et Suède	1,631	.....	34,811	0 04	45,150	0·04
Portugal	71,655	0·08	56,477	0·06	46,596	0·04
Russie	42,828	0·04	10,921	0·01	15,974	0·01
Espagne	436,034	0·46	379,465	0·38	361,778	0·33
Autres possessions espagnoles	.....	.....	329,164	0·33	864,739	0·78
Suisse	56,168	0·06	203,085	0·20	332,120	0·30
Turquie	1,731	.....	145,018	0·15	143.638	0·13
Brésil	286,283	0·30	1,100,965	1·11	113,065	0·10
Amérique du Sud	1,270	.....	16,713	0·02	272,573	0·25
Hawaï	55,165	0·06	125	.....	2,929	.....
Autres pays étrangers	*128,612	0·14	48,594	0·05	88,034	0·08
Total	51,945,567	54·83	56,616,094	56·84	75,192,892	67·99
Grand total	94,733,218	100·00	99,602,694	100·00	110,587,480	100·00

*Y compris, Indes Occidentales Hollandaises, $55,455 ; Indes Danoises Occidentales, $13,514 ; Asie, $32,460.

EXPORTATIONS DU CANADA, DOMESTIQUES ET ÉTRANGÈRES, 1868-97.

Année terminée au 30 juin.	Domestiques.							Monnaies et lingots, et rapports incomplets.	Etrangères.	Total.
	Produits des mines.	Produits des pêcheries.	*Produits des forêts.	Animaux et leurs produits.	Produits agricoles.	†Articles manufacturés.	Divers articles.			
	$	$	$	$	$	$	$	$	$	$
1868	1,276,129	3,357,510	5,470,042	6,893,167	12,871,055	15,675,274	.....	7,827,890	4,196,821	57,567,888
1869	1,941,485	3,242,710	5,730,568	8,769,407	12,182,702	17,456,432	.....	7,295,676	3,855,801	60,474,781
1870	2,192,541	3,608,549	5,766,479	12,138,161	13,676,619	18,327,191	371,652	10,964,676	6,527,622	73,573,490
1871	2,841,124	3,994,275	7,023,530	12,608,506	9,853,924	18,472,443	387,554	9,139,018	9,853,244	74,173,618
1872	4,779,594	4,386,214	7,707,144	12,706,967	13,378,891	19,469,232	515,985	6,897,454	12,798,182	82,639,663
1873	5,718,480	4,779,277	8,583,429	14,243,017	14,995,340	24,460,773	465,290	7,138,406	9,405,910	89,789,922
1874	3,611,401	5,292,368	7,417,437	14,679,169	19,590,142	22,916,431	419,800	4,811,084	10,614,096	89,351,928
1875	3,643,398	5,380,527	8,072,997	12,700,507	17,258,358	20,025,925	409,181	3,258,767	7,137,319	77,886,979
1876	3,640,896	5,500,989	6,030,255	13,614,569	21,139,665	19,542,107	393,368	3,869,625	7,234,961	80,966,435
1877	3,561,717	5,874,360	8,242,958	14,220,617	14,689,376	18,955,035	320,816	2,899,405	7,111,108	75,875,393
1878	2,762,762	6,853,975	5,912,139	14,019,857	18,008,754	17,780,776	401,871	2,418,655	11,164,878	79,323,667
1879	3,034,233	6,928,871	2,923,202	14,100,604	19,628,464	13,087,205	386,999	3,046,033	8,355,644	71,491,255
1880	2,831,161	6,579,656	3,945,936	17,607,577	22,294,328	16,197,348	640,155	4,575,261	13,240,006	87,911,458
1881	2,728,263	6,867,715	7,708,542	21,360,219	21,268,327	20,366,131	622,182	3,994,327	13,375,117	98,290,823
1882	2,977,155	7,682,079	6,109,677	20,454,759	31,035,712	21,247,394	535,935	4,466,039	7,628,453	102,137,203
1883	2,953,375	8,809,118	6,915,082	20,284,343	22,818,519	21,976,375	528,895	4,048,524	9,751,773	98,085.804
1884	3,229,684	8,591,654	7,005,119	22,946,108	12,397,843	22,400,981	560,690	4,885,311	9,389,106	91,406,496
1885	3,627,211	7,960,001	4,927,265	25,337,104	14,518,293	19,256,270	557,374	4,975,197	8,079,646	89,238,361
1886	3,924,398	6,843,388	4,926,226	22,065,433	17,652,779	18,959,271	604,011	2,837,729	7,438,079	85,251,314
1887	3,796,496	6,875,810	3,574,885	24,246,937	18,826,235	19,999,296	644,361	3,002,458	8,549,333	89,515,811
1888	4,100,893	7,793,183	5,091,546	24,719,297	15,436,360	20,382,594	773,877	3,101,856	8,803,394	90,203,000
1889	4,415,046	7,212,208	5,189,564	23,894,707	13,414,111	22,292,516	783,652	5,048,908	6,938,455	89,189,167
1890	4,853,717	8,461,906	6,380,516	25,106,995	11,908,030	25,541,844	82,506	5,361,854	9,051,781	96,749,149
1891	5,782,424	9,715,401	5,434,912	25,967,741	13,666,858	25,145,071	45,337	3,860,921	8,798,631	98,417,296
1892	5,905,628	9,675,398	5,288,087	28,594,850	22,113,284	24,035,488	71,518	5,157,331	13,121,791	113,963,375
1893	5,328,835	8,743,050	5,592,893	31,736,499	22,049,490	28,432,031	93,692	7,616,006	8,941,856	118 564,352
1894	5,799,337	11,102,692	6,834,184	31,881,973	17,677,649	27,215,691	75,327	5,104,291	11,833,805	117,524,949
1895	6,981,550	10,692,247	5,517,342	34,387,770	15,719,128	26,144,376	85,938	7,625,409	6,485,043	113,638.803
1896	8,056,047	11,077,765	6,067,741	33,507,641	14,083,361	30,476,932	109,265	8,028,362	6,606,738	121,013,852
1897	11,297,593	10,314,323	6,066,585	39,245,252	17,982,646	34,715,480	63,531	7,439,680	10,825,163	137,950,253

* Ceci ne comprend pas les cendres, potasse ou perlasse, gournables, les douves, les douves de fonds, planches à boîtes et bois scié de toutes sortes ; ces articles ont été classifiés sous l'en-tête de "manufactures." † Voir note à la colonne "produits des forêts."

Quantités et valeurs des produits domestiques exportés

ARTICLES.		1888.	1889.	1890.
Les mines.				
Asbeste	tonnes	3,428	4,648½	6,563
	$	228,355	323,886	444,159
Houille	tonnes	563,341	645,515	715,364
	$	1,730,466	2,232,154	2,447,936
Quartz aurifère, poussière d'or	"	810,352	623,479	657,022
Gypse	tonnes	124,515	176,875	175,111
	$	133,238	189,491	193,899
Cuivre fin, dans le minerai, matte régule, cuivre brun et commun	liv.	†1,509	‡1,267	‡1,406
		1,018,000	152,020	478,483
	$	‖95,585	‖195,182	‖111,086
		50,900	7,602	23,924
Plomb métallique	liv.	†10	.....	†4
	$	724	†18	2,000
Nickel, le minerai, matte, etc.	liv.	.....	.....	.....
	$	.....	.....	.....
Argent métallique	onces.	*543	*216½	*238
	$	290,420	168,265	201,615
Mica	liv.	285,501	510,151	.....
	$	8,767	35,633	26,932
Huile minérale, pétrole et kérosine	galls.	455,501	110,470	358,804
	$	66,834	18,681	15,812
Minerai—fer	tonnes	13,544	24,752	13,811
	$	39,945	60,289	31,366
" manganèse	tonnes	1,407	1,553	1,789
	$	24,760	29,027	37,697
Phosphates	tonnes	21,849	23,158	29,715
	$	397,493	364,583	401,827
Plombagine	qtx.	2,314	2,000	1,011
	$	1,025	802	1,905
Pyrites	tonnes	.....	.....	.....
	$	.....	.....	.....
Sel	boiss.	131,580	13,176	6,071
	$	10,044	3,750	1,522
Sable et gravier	tonnes	217,603	250,328	329,648
	$	33,236	42,067	60,359
Ardoise	tonnes	31	27	24
	$	525	398	3,268
Pierre, toute espèce	tonnes	16,038	10,968	15,712
	$	64,886	44,532	66,121
Autres articles des mines	"	114,382	79,331	17,980
Total, produit des mines	"	4,110,937	4,419,170	4,855,757
Les pêcheries.				
Morue sèche et salée	qtx.	782,210	708,366	722,540
	$	3,101,388	3,075,483	3,014,275
Morue, langues et noues de	"	31,424	29,210	14,240
Maquereau, frais	liv.	1,407,193	644,805	925,536
	$	41,213	40,371	48,459
" saumuré	brls.	65,747	29,659	36,975
	$	579,715	405,524	533,613
" autre	"	9,099	4,859	3,195

*Minerai d'argent, tonnes. †Plomb, minerai de, tonnes. ‡Tonnes de minerai de cuivre rouge. ‖Valeur du minerai de cuivre rouge.

du Canada, durant les années 1888-97.

ANNÉE TERMINÉE LE 30 JUIN.

1891.	1892.	1893.	1894.	1895.	1896.	1897.
7,022	7,316	5,898	6,229	8,593	9,588	10,969
513,909	514,412	396,718	339,756	493,075	482,679	510,916
833,684	945,125	908,232	995,998	1,110,567	1,025,060	1,102,067
2,916,465	3,195,467	3,114,558	3,321,565	3,578,195	3,249,069	3,330,017
554,126	316,177	247,868	318,258	612,729	1,099,053	2,804,101
172,496	178,518	176,489	162,412	160,898	200,857	180,545
184,977	194,304	178,979	160,082	156,897	205,641	183,376
‡3,079	‡340	‡70	.....	.....	.....	.....
4,836,498	3,797,203	7,177,142	1,193,574	3,443,458	3,575,482	10,130,317
269,169	30,755	3,850	.....	.....	.....	.....
236,027	185,848	391,969	88,352	222,657	194,771	550,462
.....	†30	†75	3,312,619	18,058,806	20,301,428	30,053,360
.....	5,200	2,329	65,337	333,768	408,625	522,327
5,352,043	15,233,028	8,924,000	8,411,276	8,042,586	6,996,540	7,527,472
240,499	617,639	427,557	808,799	599,568	486,651	498,515
*309	*325	*418	629,655	1,116,217	2,508,233	4,097,212
238,367	193,441	65,406	423,707	651,737	1,595,548	2,613,173
.....	.....	.....	342,392	771,097	558,419	479,016
22,312	68,466	96,900	26,573	47,469	55,627	61,998
436,516	440,906	178,101	68,740	63,543	18,241	1,831
18,726	18,217	6,814	2,722	3,572	2,971	230
14,648	7,707	7,811	1,859	4,729	2,948	3,368
32,582	36,935	26,114	9,026	§43,088	§39,999	26,979
880	165	145	59	128	87	81
16,218	6,106	13,596	4,353	7,693	1,988	4,348
24,257	17,243	11,890	4,947	4,189	528	23
422,200	380,462	132,475	40,400	33,810	5,280	275
.....	1,284	5,009	12	78	2,721	1,728
163	438	3,586	38	291	10,771	3,584
.....	.....	16,707	14,186	8,454	7,392	15,673
.....	.....	39,582	46,788	35,452	32,893	29,403
5,706	3,250	4,010	4,986	5,402	3,007	4,702
1,429	763	955	1,280	1,136	767	1,168
324,120	229,771	334,034	302,765	301,944	286,139	188,556
63,326	60,285	117,760	96,853	90,093	119,847	75,134
.....	63	144	74	222	303	.....
.....	1,507	2,654	1,390	3,964	8,983	.....
16,237	38,883	33,377	23,881	36,118	57,239	26,118
47,811	50,589	44,733	33,226	40,603	42,981	42,788
5,837	29,460	15,487	12,524	27,388	15,506	40,121
5,784,143	5,906,471	5,329,890	5,801,009	6,983,227	8,059,650	11,298,915
731,778	689,482	711,837	710,167	795,944	763,825	713,450
3,119,530	3,146,799	3,009,816	3,146,676	3,327,411	3,076,192	2,698,605
11,520	33,927	18,098	16,076	5,370	6,227	8,222
3,737,754	1,744,027	1,668,125	1,784,070	1,553,617	2,770,040	1,255,245
156,419	100,600	73,185	97,069	66,887	100,915	63,761
72,803	76,166	46,954	43,896	41,782	21,853	17,637
773,780	635,876	455,963	398,735	397,397	281,267	191,677
14,299	4,788	7,305	216	274	916	456

§ Fer chromique principalement.

QUANTITÉS et valeurs des produits domestiques

ARTICLES.		1888.	1889.	1890.
LES PÊCHERIES—*Fin.*				
Flétan frais	liv.	235,400	296,864	249,325
	$	11,086	14,414	14,886
Hareng, frais ou gelé	liv.	19,813,349	15,236,570	18,828,410
	$	204,082	89,936	59,750
" saumuré	brls.	79,302	79,982	89,918
	$	298,946	312,719	305,264
" autre	"	108	2,491	1,007
" fumé	liv.	6,301,854	4,814,131	5,792,365
	$	112,168	135,867	106,126
Poisson de mer	$	22,356	45,147	41,474
Huîtres	brls.	791	646	571
	$	1,591	1,382	1,211
Homard, frais	brls.	30,039	25,189	29,359
	$	109,024	110,835	140,639
" en conserves	liv.	11,344,442	9,262,809	8,001,355
	$	1,220,523	1,095,763	997,654
Saumon, frais	liv.	1,509,509	1,122,276	992,112
	$	165,876	124,479	112,497
" fumé	liv.	1,417	6,925	1,005
	$	190	663	118
" en conserves	liv.	8,303,190	6,738,473	17,924,054
	$	918,823	752,821	2,069,736
" saumuré	brls.	6,152	4,541	3,354
	$	69,713	53,355	48,281
" ou truite des lacs	liv.	.....	.....	.....
	$	.....	.....	.....
Poisson, tout autre	"	616,578	634,033	587,249
" huile de, loup-m., baleine et autres	galls.	151,103	195,127	121,695
	$	41,241	55,360	41,243
Fourrures ou peaux, produits du poisson ou d'animaux marins	"	224,330	212,374	318,635
Autres articles	"	13,709	19,474	2,354
Total	"	7,793,183	7,212,208	8,461,906
LA FORÊT.				
Alcalis, potasse et perlasse	$	159,026	131,648	106,367
Ecorce pour les tanneurs	cordes	56,145	35,831	31,698
	$	246,568	154,699	141,144
Tilleul	M. pd.	328	1,057	3,128
	$	8,695	30,334	58,167
Noyer—dur ou tendre	M. pd.	*	*	*
	$	*	*	*
Bois de chauffage	cordes	156,726	157,505	133,271
	$	338,002	340,030	281,298
Courbes et allonges	pièces.	35,687	17,014	39,435
	$	19,942	14,868	31,912
Billots de cèdre, suscept. d'être conv. en bard	cordes	.....	1	6
	$	.....	9	43
Billots—orme	M. pd.	21,916	27,294	28,413
	$	106,519	136,754	144,935

* Y compris le tilleul.

exportés du Canada durant les années 1888-97.

ANNÉE TERMINÉE LE 30 JUIN.

1891.	1892.	1893.	1894.	1895.	1896.	1897.
371,112	469,635	434,525	840,491	2,291,024	1,919,417	1,988,042
22,556	33,976	32,992	60,876	102,718	84,681	104,068
16,677,620	28,664,400	16,189,555	14,364,210	16,140,512	17,549,300	10,823,770
103,517	81,625	64,216	79,689	55,532	39,592	33,616
101,668	85,910	102,494	101,004	103,770	102,449	86,857
334,157	336,823	369,679	322,137	317,646	291,997	240,904
350	18	73	124	158	39	.....
5,331,757	3,729,947	4,565,953	9,583,306	4,958,723	6,136,859	4,828,493
109,563	70,682	69,219	79,914	101,373	106,536	91,066
46,326	38,758	52,951	49,038	60,721	57,490	46,871
517	776	629	728	791	921	861
1,176	1,902	1,471	1,618	1,645	2,341	2,006
37,781	46,602	45,441	43,559	40,917	42,540	33,622
179,425	254,694	290,966	258,325	306,775	340,928	330,793
12,000,736	10,219,868	12,618,662	13,501,490	12,287,162	14,490,459	11,314,069
1,750,750	1,655,062	1,780,259	2,073,335	1,828,981	2,146,309	2,075,155
1,236,566	1,145,163	1,229,553	1,424,892	1,326,425	2,307,283	2,033,806
130,838	126,518	123,716	134,172	124,615	222,420	191,880
1,755	370	4,900	4,654	69,773	8,820	22,348
229	54	470	524	6,913	288	1,465
15,935,710	12,368,159	8,219,518	24,042,111	20,524,350	22,481,623	27,961,895
1,745,140	1,254,579	870,378	2,386,696	2,009,413	2,536,755	2,856,127
3,249	2,350	2,759	5,641	3,351	3,572	3,811
43,547	33,411	43,378	76,428	40,810	42,686	58,398
.....	.....	390,421	737,270	354,507	572,674	418,790
.....	.....	15,266	28,208	13,337	22,290	16,300
614,883	695,905	799,733	806,464	715,521	921,083	790,146
61,980	172,396	203,556	91,014	168,823	130,411	202,973
18,297	53,553	65,517	23,997	40,993	32,949	49,914
536,049	1,105,244	593,892	1,060,192	1,163,962	761,387	460,837
3,050	10,514	4,507	2,183	3,795	2,477	2,056
9,715,401	9,675,398	8,743,050	11,102,692	10,692,247	11,077,765	10,314,323
124,193	114,658	120,886	109,764	123,222	110,092	101,590
46,047	43,856	41,872	30,602	41,778	37,133	24,888
213,455	217,552	205,495	148,078	193,727	177,010	112,154
1,449	2,613	782	522	2,319	936	861
28,567	54,493	25,366	20,648	49,242	35,963	41,656
*	*	*	279	151	365	44
*	*	*	7,364	5,217	9,573	1,718
147,780	179,158	181,417	149,078	115,566	118,720	96,218
314,870	370,301	354,429	287,036	222,184	2,389	173,921
26,390	16,308	22,195	16,510	12,180	4,126	10,251
25,207	14,169	14,056	11,673	7,653	9,816	8,972
....	.....	7	355	8,474	600	5,829
.....	3	64	900	8,548	3,458	4,280
27,470	34,116	33,615	23,500	34,141	18,961	11,987
155,503	208,709	219,065	152,221	205,084	124,988	77,978

QUANTITÉS et valeur des produits domestiques

ARTICLES.		1888.	1889.	1890.
LA FORÊT—*Suite.*				
Billots, pruche	m. pds	4,523	6,436	2,966
	$	18,462	24,367	12,372
" chêne	m. pds	1,862	2,890	2,124
	$	34,022	52,205	39,445
" pin	m. pds	468	10,839	32,144
	$	3,875	94,287	261,626
" épinette blanche	m. pds	20,714	20,393	26,082
	$	99,450	138,763	157,112
" tous autres	m. pds	22,721	26,005	11,800
	$	128,531	130,719	67,039
Bois de service—				
Chevrons	"	12,954	1,131	11,199
Madriers, pin	ct. ét.	60,042	57,144	94,062
	$	2,344,771	2,270,133	3,775,021
" épinette blanche et autres	ct. ét.	161,970	165,361	199,365
	$	3,947,644	4,205,708	5,374,131
" bouts de	ct. ét.	10,280	10,066	10,643
	$	260,756	242,443	338,115
Lattes	m. pds			
	$			
Perches	m. pds	237,732	250,300	284,394
	$	360,882	373,630	392,500
Piquets	m. pds			
	$			
Planches et madriers	m. pds	641,392	721,900	697,218
	$	7,787,516	8,342,470	7,931,955
Solives	m. pds	*	†	†
	$	*	†	†
Volives	m. pds	27,620	20,010	19,331
	$	208,066	156,273	159,919
Douves	"	209,197	398,455	402,574
Tout autre bois	"	1,035,616	837,781	762,424
Total, bois	"	16,167,402	16,918,024	19,147,838
Mâts et espars	"	16,055	11,167	19,292
Pilotis	"	.....	.....	.....
Echalas à houblon, poteaux de télégrap., etc.	"	147,500	97,534	92,326
Poteaux, cèdre, épinette rouges et autres	"	.....	.....	36,751
Bardeaux	m. pds	151,838	193,467	157,801
	$	311,193	404,680	340,872
Traverses et lien de chemin de fer	pièces	2,626,263	2,403,685	1,686,820
	$	519,918	470,558	303,639
Billes à douves	cordes	48,146	47,075	43,504
	$	118,701	122,621	110,093
Douves de boîtes à sucre	"	243,256	399,034	198,503
Bois de construction, carré, et frêne	tonn.	5,498	6,514	7,720
	$	72,655	82,008	93,823
" " bouleau	tonn.	18,708	19,710	28,370
	$	136,717	160,331	234,634
" " orme	tonn.	8,417	13,218	18,338
	$	100,982	174,260	255,693

*Compris dans les planches et madriers. †Compris dans voliges.

exportés du Canada, etc.—*Suite.*

ANNÉE TERMINÉE LE 30 JUIN.

1891.	1892.	1893.	1894.	1895.	1896.	1897.
2,268	5,084	6,042	5,233	2,260	4,761	1,956
10,077	21,505	27,496	19,769	9,144	18,607	13,790
1,096	1,153	1,347	795	199	298	184
21,400	21,297	21,030	16,397	3,737	6,627	4,066
36,699	73,963	127,084	279,707	212,251	157,449	218,100
313,281	651,540	1,057,005	2,459,354	1,860,725	1,423,989	1,832,352
28,494	23,434	21,103	17,930	25,095	15,182	18,914
158,334	141,168	123,254	107,282	90,990	86,075	102,399
9,437	12,132	9,422	13,321	9,786	8,576	10,722
71,621	71,704	69,307	106,229	63,735	71,035	90,843
2,936	7,918	3,095	5,152	5,922	35,267	24,594
81,780	64,945	70,164	65,654	60,518	84,194	67,751
2,891,798	2,429,870	3,114,822	2,751,069	2,311,915	3,037,791	3,266,087
186,442	159,732	181,608	219,724	208,068	223,432	262,946
4,817,322	4,039,301	4,647,453	5,567,631	5,271,898	5,579,746	7,094,485
11,191	12,029	12,190	16,614	16,670	17,911	19,628
281,098	290,501	295,478	484,324	464,260	520,646	637,193
			349,906	353,515	422,306	527,144
			498,755	452,973	492,224	471,341
279,578	254,766	310,354	2,567	1,858	1,633	1,157
392,172	364,292	506,827	20,262	13,716	10,378	8,403
			4,661	4,851	3,114	4,933
			33,154	26,255	25,793	35,532
775,793	713,291	854,446	1,134,231	667,723	818,529	1,074,181
8,626,912	8,050,353	9,640,683	7,947,001	7,407,584	8,513,419	10,817,912
†	†	5,596	2,215	1,018	1,782	2,874
†	†	48,185	17,052	7,534	14,747	23,531
19,896	15,336	13,360	20,328	21,609	43,347	47,122
160,191	118,471	108,538	170,386	177,146	387,707	414,443
402,411	459,553	606,571	641,077	638,272	701,983	699,381
507,425	353,822	709,454	415,655	632,130	653,001	315,660
17,574,840	16,114,081	19,771,106	18,551,518	17,409,605	19,972,702	23,808,562
28,179	12,688	7,933	7,138	3,539	7,800	2,926
... .	....	63,957	61,815	67,996	67,755	72,850
144,396	83,581	114,030	71,789	39,730	50,503	61,232
75,228	105,772	70,485	65,717	67,358	60,949	54,537
208,918	290,848	371,377	388,586	360,935	465,731	683,554
438,929	599,865	755,813	754,743	687,391	899,541	1,201,366
1,605,716	1,467,462	1,410,701	891,254	881,143	1,287,661	1,325,938
310,676	259,467	214,892	131,765	130,208	213,622	229,780
49,824	33,292	37,567	31,403	24,167	13,635	13,827
133,308	91,784	103,365	86,296	64,802	34,672	38,634
201,716	165,053	119,212	105,239	153,606	125,610	80,626
3,492	3,349	4,956	5,897	4,192	4,509	3,857
53,812	42,038	57,471	70,543	47,576	51,391	41,991
24,403	29,338	26,672	16,808	14,841	26,969	24,250
192,477	235,075	211,996	127,591	111,305	221,715	194,080
14,357	14,545	14,367	10,478	12,239	14,289	12,107
188,553	198,627	190,362	140,367	159,036	187,278	170,689

Quantités et valeurs des produits domestiques

ARTICLES.		1888.	1889.	1890.
La forêt—*Fin.*				
Bois de construction, carré, érable	tonn.	116	553	926
	$	1,363	8,656	12,577
" chêne	tonn.	21,362	25,990	40,679
	$	417,315	551,875	858,486
" pin rouge	tonn.	9,569	10,663	10,347
	$	93,908	106,652	108,549
" pin blanc	tonn.	123,296	149,671	175,260
	$	1,486,532	2,014,506	2,698,926
" tous autres		3,498	1,542	5,400
	tonn.	74,565	30,143	94,182
	$			
" Total, bois de construct.		190,464	227,861	287,040
	tonn.	2,384,037	3,128,431	4,353,870
	$			
Bois, blocs, et autres, pour la pulpe	"	.....	.....	80,005
Autres articles de la forêt	"	231,660	242,275	189,512
Total, forêt	"	21,302,814	23,043,007	26,179,136
Animaux et leurs produits.				
Chevaux	nomb.	20,397	17,767	16,505
	$	2,458,231	2,170,722	1,936,073
Bestiaux	nomb.	100,747	102,919	81,454
	$	5,012,713	5,708,126	6,949,417
Moutons	nomb.	395,074	360,131	315,931
	$	1,276,046	1,263,125	1,274,347
Cochons	nomb.	1,583	1,297	670
	$	5,277	6,175	3,152
Volailles et autres animaux	$	127,043	114,489	111,904
Total, animaux	$	8,879,310	9,262,637	10,274,893
Os	qtx.	39,304	64,375	107,223
	$	22,151	37,092	57,215
Beurre	liv.	4,415,381	1,780,765	1,951,585
	$	798,673	331,958	340,131
Fromage	liv.	84,173,267	88,534,837	94,260,187
	$	8,928,242	8,915,684	9,372,212
Œufs	douz.	14,170,859	14,028,893	12,839,660
	$	2,122,283	2,159,510	1,795,214
Fourrures préparées et non préparées	"	2,068,201	1,836,277	1,572,396
Graisse et graillons	liv.	193,236	272,631	341,927
	$	4,486	3,934	3,211
Colle, matière	"	.....	.....	7,506
Crin	liv.	.....	.....	811,651
	$	.....	.....	14,752
Peaux et pelleteries autres que fourrures	"	552,383	462,371	499,299
Cornes et sabots	"			
Miel	liv.	2,939	482	1,359
	$	354	62	187
Saindoux	liv.	75,165	92,002	82,434
	$	7,069	8,341	6,072

exportés du Canada, etc.—*Suite.*

ANNÉE TERMINÉE LE 30 JUIN.

1891.	1892.	1893.	1894.	1895.	1896.	1897.
474	364	303	273	140	26	258
6,220	4,103	3,634	3,828	3,241	295	3,280
25,272	20,853	23,805	25,388	17,991	27,706	30,133
521,998	431,201	508,638	570,675	396,275	583,951	516,544
9,083	7,131	8,044	6,849	3,368	8,845	4,932
83,340	62,041	78,130	74,458	31,834	108,026	52,439
139,285	118,628	97,656	109,312	70,263	91,280	88,467
1,959,197	1,573,818	1,368,971	1,568,835	1,037,696	1,518,042	1,283,693
5,343	4,577	2,560	4,938	2,923	4,107	1,429
78,693	44,053	32,172	34,245	37,296	50,719	26,352
221,709	198,785	178,363	179,893	125,957	177,731	165,433
3,084,290	2,590,956	2,451,374	2,590,542	1,824,259	2,727,417	2,289,068
188,998	219,458	386,092	393,260	468,009	627,865	711,152
157,522	151,940	64,198	85,911	131,455	87,628	141,654
24,282,015	22,281,744	26,359,910	26,355,448	23,891,166	27,175,686	31,258,729
11,658	11,063	13,219	8,734	14,744	21,852	17,993
1,417,244	1,354,027	1,461,157	945,760	1,312,676	2,113,095	1,710,922
117,761	107,179	107,224	86,057	93,802	104,451	161,345
8,772,499	7,748,949	7,745,083	6,499,597	7,120,823	7,082,542	7,159,388
299,347	329,427	360,509	233,361	291,751	391,490	313,410
1,146,465	1,385,146	1,247,855	832,666	1,624,587	2,151,283	1,002,011
334	284	14,800	1,009	805	833	988
1,954	1,638	146,090	8,558	7,562	3,356	4,053
60,753	49,652	61,127	61,370	45,848	76,391	111,349
11,398,915	10,539,412	10,661,312	8,347,851	10,111,496	11,426,667	9,987,723
134,819	148,735	128,780	113,789	66,113	45,412	75,321
80,926	84,455	68,726	53,999	27,953	24,589	35,980
3,768,101	3,736,696	7,036,013	5,534,621	3,650,258	5,889,241	11,453,351
602,175	1,056,058	1,295,814	1,095,588	697,476	1,052,089	2,089,173
106,202,140	118,270,052	133,946,365	154,977,480	146,004,650	164,689,123	164,220,699
9,508,800	11,652,412	13,407,470	15,488,191	14,253,992	13,956,571	14,676,239
8,022,935	7,931,204	6,805,432	5,141,586	6,500,817	6,520,678	7,476,636
1,160,359	1,089,798	868,007	714,054	807,990	807,086	978,479
1,429,229	1,555,142	1,483,083	1,756,763	1,575,554	1,799,658	1,694,306
339,865	237,672	239,330	341,602	447,281	611,253	300,416
5,535	3,262	3,204	4,177	10,593	13,743	4,457
3,647	3,818	2,403	3,144	3,640	2,660	2,329
901,165	1,505,913	2,039,173	925,784	802,286	1,002,449	.....
18,021	24,769	33,855	24,165	27,352	27,180	29,334
489,004	477,190	392,368	306,686	882,852	1,094,905	1,513,263
			5,907	8,417	10,000	5,189
2,759	16,263	23,218	44,433	47,352	19,219	26,596
264	1,648	2,594	4,232	3,874	1,400	2,811
47,734	31,886	709,624	802,925	1,276,586	173,559	228,203
3,174	2,504	66,773	76,689	104,130	12,872	16,965

Quantités et valeurs des produits domestiques

ARTICLES.		1888.	1889.	1890.
Animaux et leurs produits—*Suite.*				
Viandes—				
Lard séché	liv.	6,701,860	3,879,782	7,235,336
	$	629,234	361,070	607,495
Bœuf	liv.	550,630	449,158	251,934
	$	24,095	27,970	15,128
Jambons	liv.	317,963	186,900	256,746
	$	30,691	20,223	23,584
Mouton	liv.	493,089	119,285	62,276
	$	27,816	8,570	4,190
Lard	liv.	294,140	284,697	238,899
	$	19,577	18,250	14,281
Volailles et gibier, prép. ou non préparés	"	.....	54,257	49,320
Langues	liv.	433,118	12,340	29,130
	$	42,159	932	1,746
En conserves	liv.	1,346,491	366,407	1,156,948
	$	126,931	29,670	108,022
Toutes autres	liv.	1,595,576	1,056,172	939,263
	$	139,078	63,973	71,991
Total, viandes		1,039,671	584,915	895,757
Peaux de mouton	nomb.	76,454	44,487	33,096
	$	20,776	16,135	7,103
Suif	liv.	10,642	79,605	43,608
	$	647	5,042	1,808
Laines	liv.	954,975	1,015,001	1,047,754
	$	223,266	217,600	235,669
Autres articles	"	51,785	53,149	23,570
Total, animaux et leurs produits		24,719,297	23,894,707	25,106,995
Produits agricoles.				
Baume	$	.....	.....	7,110
Son	$	64,384	85,706	106,348
	qtx.	49,655	69,302	86,225
Lin	qtx.	10,325	17,108	21,207
	$	80,207	121,807	175,563
Graines de lin	boiss.	32	8,284	.....
	$	48	7,637	.....
Fruits—				
Pommes sèches	liv.	.....	91,113	88,229
	$	.....	3,941	4,759
" vertes et mûres	brls.	392,312	771,971	378,475
	$	813,095	1,528,449	993,163
Baies, de toutes sortes	"	.....	75,754	36,192
En conserves	"	.....	14,083	30,851
Toutes autres	"	44,900	5,591	8,925
Total, fruits	"	857,995	1,627,818	1,073,890

exportés du Canada, etc.—*Suite.*

ANNÉE TERMINÉE LE 30 JUIN.

1891.	1892.	1893.	1894.	1895.	1896.	1897.
7,150,756	11,544,295	17,288,311	26,826,840	37,526,058	47,057,642	59,546,050
590,852	1,094,205	1,830,368	2,754,479	3,546,107	3,802,135	5,060,393
309,791	145,843	356,106	2,277,112	5,673,592	411,468	1,660,220
16,051	6,454	21,279	147,077	438,053	21,158	73,038
403,481	598,083	1,216,036	1,682,167	2,607,968	6,678,443	9,582,402
37,617	57,801	140,150	183,895	260,602	579,833	783,226
291,991	382,692	89,957	82,399	112,316	150,013	201,515
23,993	13,658	7,671	6,336	5,773	7,458	11,390
67,687	142,386	903,022	755,722	519,736	1,342,949	771,798
4,089	7,866	81,953	38,109	32,436	64,916	28,369
26,179	26,478	20,840	20,362	20,091	18,992	57,271
24,870	4,340	3,106	32,088	130,001	37,352	38,728
1,342	359	237	2,547	11,761	2,089	2,645
2,767,080	6,396,500	10,115,626	7,829,022	3,470,446	9,339,337	4,847,894
271,184	631,347	1,005,087	730,640	319,702	819,388	310,449
135,925	200,516	419,598	1,125,469	1,324,662	1,331,854	4,484,231
14,916	17,857	24,991	55,128	70,818	56,221	341,149
986,223	1,856,025	3,132,576	3,938,573	4,705,343	5,372,190	6,667,930
39,168	53,690	116,468	19,947	195,183	186,787	214,161
18,591	21,624	66,955	5,665	69,998	56,325	43,098
49,893	6,811	39,934	169,529	24,017	20,037	195,372
2,809	425	2,283	8,983	907	738	4,383
1,008,286	916,390	1,168,834	79,878	5,463,161	3,916,374	7,740,177
245,503	200,860	228,311	16,156	1,049,459	823,920	1,427,959
14,566	25,448	19,765	31,150	47,734	25,048	65,634
25,967,741	28,594,850	37,736,499	31,881,973	34,387,770	36,507,641	39,245,252
6,351	2,221	5,023	9,252	16,424	8,757	4,392
188,835	186,729	225,022	134,564	119,137	139,152	173,189
162,324	145,143	180,766	96,549	87,259	112,385	122,177
21,877	38,457	34,864	27,730	16,692	15,390	38,022
181,386	112,360	124,082	268,203	151,567	128,887	304,652
92	.....	.....	397	65,152	62,218	78,853
350	.....	.....	205	71,308	45,264	67,326
800,650	256,729	3,476,837	1,429,846	4,176,950	1,007,958	5,548,385
49,029	14,392	199,699	98,924	250,320	47,975	179,504
450,836	690,951	1,187,665	278,238	853,268	567,182	1,664,470
1,389,714	1,444,883	2,731,223	808,473	1,821,463	1,416,470	2,502,968
64,849	93,398	96,219	103,240	107,817	149,989	132,212
30,772	62,140	47,057	22,369	109,122	86,755	141,934
32,773	19,369	25,760	24,884	40,602	15,089	31,220
1,567,137	1,634,182	3,099,958	1,057,890	2,329,324	1,716,278	2,987,839

QUANTITÉS et valeurs des produits domestiques

ARTICLES.		1888.	1889.	1890.
PRODUITS AGRICOLES—*Suite.*				
Grains et produits de—				
Orge	boiss.	9,370,158	9,948,207	9,975,908
	$	6,494,416	6,464,589	4,600,409
Fèves	boiss.	66,768	303,172	189,995
	$	124,795	406,355	250,044
Sarrasin	boiss.	.....	.....	.....
	$	.....	.....	.....
Avoine	boiss.	566,721	337,185	757,792
	$	185,010	130,632	256,156
Pois, ronds	boiss.	2,164,069	1,982,853	2,488,142
	$			1,714,633
" fendus	boiss.	1,532,245	1,449,417	239,971
	$			170,279
Seigle	boiss.	26	.....	436,093
	$	14	.....	229,761
Blé	boiss.	2,163,754	490,905	429,[illegible]
	$	1,886,470	471,121	38[illegible]
Autres grains	boiss.	18,940	71,726	[illegible]
	$	12,866	40,485	27,327
Total, grains	boiss.	14,350,436	13,134,513	14,559,038
	$	10,235,876	8,963,001	7,628,470
Farine de blé	brls.	350,115	131,181	115,099
	$	1,580,019	646,068	521,383
" de blé-d'inde	brls.	345	143	292
	$	1,305	507	859
" d'avoine	brls.	13,849	46,830	70,238
	$	53,525	187,876	254,657
" toute autre	brls.	12,465	21,982	24,970
	$	48,714	78,988	79,450
Total, farine	brls.	376,774	200,136	210,599
	$	1,683,563	913,439	856,349
Foin	tonnes	93,269	91,480	115,162
	$	903,329	934,082	1,068,554
Houblon	liv.	124,031	157,385	455
	$	6,113	9,868	62
Malt	boiss.	193,465	132,405	259,969
	$	154,145	105,870	150,380
Sucre d'érable	liv.	200,472	410,154	235,171
	$	18,597	27,115	16,768
Graines—				
Trèfle	boiss.			
	$			
Herbes	boiss.	$162,939	$164,347	$176,212
	$			
Toutes autres	"	.....	3,905	5,988
Paille	tonnes	3,284	3,901	5,566
	$	14,481	19,952	24,231

exportés du Canada, etc.—*Suite.*

ANNÉE TERMINÉE LE 30 JUIN.

1891.	1892.	1893.	1894.	1895.	1896.	1897.
4,892,327	5,202,768	2,040,648	597,405	1,708,370	840,725	1,831,094
2,929,873	2,613,363	944,355	264,200	720,718	316,028	566,505
323,729	315,563	276,313	218,580	350,934	254,215	264,443
495,768	411,645	355,682	265,477	425,283	258,446	195,101
.....	.....	594,604	511,216	379,794	405,000	479,555
.....	.....	277,681	277,033	174,056	173,689	181,733
260,569	6,414,329	7,273,906	2,818,702	926,975	968,137	6,546,881
129,917	2,241,256	2,553,910	1,076,751	320,458	273,861	1,655,130
2,567,484	4,432,291	3,255,810	3,194,216	2,130,778	1,544,947	3,858,509
1,858,319	3,255,158	2,441,434	2,237,516	1,622,919	1,131,187	2,252,673
186,801	207,532	158,536	184,530	128,346	212,168	149,254
174,282	195,376	137,198	154,005	107,740	168,304	100,218
339,964	221,251	59,121	62,972	62,942	29	216,463
226,470	190,505	39,243	32,939	33,003	18	92,644
2,108,216	8,714,154	9,271,885	9,272,208	8,825,689	9,919,542	7,855,274
1,583,084	6,947,851	7,060,033	6,133,452	5,359,109	5,771,521	5,544,197
80,928	706,977	42,748	5,237	7,609	10,034	55,674
37,252	377,633	24,741	2,705	2,973	4,254	23,901
10,760,018	26,214,865	22,973,571	16,865,066	14,521,437	14,154,797	21,257,147
7,434,965	16,232,787	13,834,277	10,444,078	8,766,259	8,097,308	10,612,102
296,784	380,996	410,185	428,610	222,975	186,716	421,758
1,388,578	1,784,413	1,741,028	1,699,467	839,112	718,433	1,540,851
503	1,125	1,073	1,794	976	1,565	822
1,393	3,529	3,938	5,215	3,092	4,392	1,708
11,748	101,780	156,387	88,114	80,263	110,255	152,019
45,195	409,319	625,977	308,103	276,310	364,655	462,949
2,647	19,762	4,703	341	718	452	4,208
12,550	51,054	11,334	710	1,991	1,530	10,593
311,682	503,663	572,348	518,859	304,932	298,988	578,807
1,447,716	2,248,315	2,382,277	2,013,495	1,120,505	1,089,010	2,016,101
65,083	84,926	151,881	276,806	199,072	214,640	113,754
559,489	800,533	1,452,872	2,601,188	1,539,691	1,976,431	999,238
100,254	24,953	319,503	257,441	239,225	89,412	86,829
19,589	4,250	48,244	42,663	28,176	13,686	12,266
121,493	1,949	1,822	7,082	17,415	12,246	9,305
88,174	1,450	1,245	4,398	12,160	9,479	7,810
308,218	774,373	738,514	452,411	142,725	918,022	483,679
22,095	51,410	50,151	29,844	9,040	51,499	31,387
			69,858	141,126	88,828	68,375
			512,494	767,806	396,075	335,608
$318,203	$455,515	$221,917	8,305	23,544	9,190	16,593
			18,321	55,253	15,779	24,035
2,981	2,622	5,626	6,402	26,267	14,606	12,596
5,749	4,085	7,763	6,231	5,304	4,606	6,667
21,106	14,323	26,056	19,769	17,309	17,553	22,493

Quantités et valeurs des produits domestiques

ARTICLES.		1888.	1889.	1890.
PRODUITS AGRICOLES—*Suite.*				
Pommes de terre	boiss.	2,694,730	975,851	1,458,797
	$	1,960,495	287,763	495,745
Autres légumes	"	98,751	69,966	101,329
Autres articles	"	120,226	88,641	41,154
Total, produits agricoles		15,436,360	13,414,111	11,908,030
MANUFACTURES.				
Instruments aratoires	$	155,219	321,341	367,198
Livres, brochures, mappes, etc	"	71,786	49,514	52,936
Biscuit et pain	"	10,266	10,854	15,092
Boutons	"	.....	.....	39,559
Voitures	nomb.			
	$			
Charrettes	nomb.	316	403	302
	$	17,690	27,252	17,457
Wagons et autres voitures	nomb.			
	$			
Bicycles	nomb.	.....	.....	.....
	$	.....	.....	.....
" parties de	"	.....	.....	.....
Charbon de bois	"	.....	.....	31,364
Vêtements et hardes	"	50,340	55,737	47,770
Cordage, câbles et ficelles	"	45,552	33,413	21,977
Cotons	"	75,173	148,733	108,822
Déchets de coton	liv.	1,009,188	1,744,760	1,316,896
	$	30,121	54,547	46,955
Drogues et produits chimiques	"	.....	.....	50,006
Teintures	"	.....	.....	12,426
Extrait d'écorce de pruche	brls.	9,881	9,689	11,227
	$	158,403	159,039	161,822
Matières explosives	liv.	.....	.....	19,219
	$	.....	.....	19,219
Fourrures	"	411,314	8,396	11,212
Engrais	"	.....	.....	4,291
Gypse ou plâtre moulu	"	13,230	640	628
Effets de ménage	"	.....	.....	818,001
Caoutchouc	"	2,024	1,690	10,211
Fer et acier ouvrés	"	423,488	296,719	294,728
* Vieux câble	"	*34,436	*25,657	*26,442
Pierres meulières	"	31,974	25,544	21,673
Cuir, à semelles et à empeignes	"	299,558	668,258	727,087
" bottes et souliers	"	66,038	109,400	82,949
" harnais et sellerie	"	3,581	4,437	5,314
" autres articles en	"	87,139	35,280	64,051
Ale et bière	galls.	1,046	4,964	19,511
	$	591	1,948	10,347
Whisky	galls.	8,807	9,735	12,825
	$	16,393	17,831	25,383
Autres spiritueux et vins	galls.	196	291	635
	$	226	908	595
Chaux et ciment	"	101,547	131,066	175,184
Métaux autres que le fer et l'acier	"	.....	40,215	36,639

* Y compris l'étoupe.

exportés du Canada, etc.—*Suite.*

ANNÉE TERMINÉE LE 30 JUIN.

1891.	1892.	1893.	1894.	1895.	1896.	1897.
3,668,725	586,196	1,112,838	1,097,576	1,379,042	596,635	770,339
1,693,671	295,421	421,958	397,992	527,379	227,606	246,107
102,724	80,919	144,663	127,781	132,311	106,876	130,702
38,597	31,883	50,375	27,125	61,090	55,882	45,815
13,666,858	22,113,284	22,049,490	17,677,649	15,719,128	14,083,361	17,982,646
252,620	402,778	462,253	465,682	668,718	593,464	761,842
63,312	73,490	69,504	56,870	59,014	59,056	80,549
13,898	16,818	30,772	26,502	16,423	19,208	16,530
36,333	26,449	9,648	3,341	20,349	20,489	19,291
			367	270	258	220
			29,928	26,751	28,422	20,928
539	513	736	87	292	481	368
26,105	41,443	46,500	4,465	14,276	23,989	17,102
			228	219	693	332
			45,154	13,126	44,830	17,355
.....	.....	.....	.....	.....	.....	6,131
.....	.....	.....	.....	.....	.....	299,664
.....	.....	.....	.....	.....	.....	13,141
61,323	46,817	48,700	33,191	21,823	36,086	26,930
64,440	39,766	51,119	33,420	37,487	54,669	41,817
34,995	20,090	18,486	13,695	45,149	124,947	109,673
159,954	322,711	371,477	549,758	546,168	766,812	915,327
1,680,890	2,274,850	1,714,234	1,439,348	2,042,222	2,071,267	1,647,622
48,029	67,762	52,594	43,323	44,267	42,001	34,534
64,851	62,486	77,911	63,794	87,830	68,494	93,296
8,025	12,378	10,030	8,807	19,475	21,354	6,545
10,979	10,173	6,398	9,254	7,796	10,258	6,125
187,176	157,753	108,085	127,692	115,894	174,819	97,483
134,499	165,067	127,143	75,118	382,770	263,481	204,715
66,153	61,763	56,764	29,050	98,083	92,763	76,578
11,045	17,324	8,767	8,186	15,616	7,345	12,560
5,128	8,66[illegible]	7,706	31,413	32,174	36,137	36,584
1,219	1,372	29,457	14,616	24,556	23,332	18,710
1,032,853	1,166,059	1,283,264	964,000	991,735	1,237,293	945,855
15,601	20,479	22,744	38,547	34,315	30,879	26,121
257,461	243,857	316,454	295,924	308,711	506,946	522,988
*31,883	*24,837	34,496	21,420	18,590	19,931	16,006
24,568	23,465	25,702	19,330	12,042	18,853	15,760
868,802	1,011,073	865,381	1,573,034	1,271,615	1,907,848	1,430,530
53,969	75,900	91,565	94,339	74,241	75,919	97,148
7,117	5,715	27,276	10,626	9,372	4,446	4,701
20,568	35,559	18,507	26,937	11,836	6,862	9,353
36,935	60,424	55,551	42,144	25,938	33,125	14,414
17,617	28,622	26,656	20,764	11,823	10,488	6,832
19,944	36,289	52,181	75,105	116,815	132,212	154,369
45,619	88,916	135,606	174,249	325,972	374,013	442,561
1,403	1,[illegible]59	2,200	945	1,821	748	3,006
1,785	1,781	3,788	1,428	3,777	1,515	8,141
155,011	125,647	106,999	72,439	84,038	76,486	58,052
42,633	17,495	24,133	24,169	18,932	31,308	41,601

QUANTITÉS et valeurs des produits domestiques

ARTICLES.		1888.	1889.	1890.
MANUFACTURES—*Suite.*				
Instruments de musique, orgues	nomb.	3,503	4,030	4,620
	$	253,038	288,271	291,215
" " pianos	nomb.	60	86	143
	$	17,005	26,855	38,023
" " autres	"	1,381	1,449	617
Tourteaux oléagineux	qtx.	51,681	65,796	35,545
	$	75,374	63,102	42,362
Huiles, N.A.E.	galls.	3,029	4,507	32 941
	$	1,014	450	5,807
Guenilles	"	27,554	28,444	31,138
Navires vendus aux autres pays	tonn.	14,479	16,173	22,844
	$	289,969	266,817	442,781
Savon	liv.	326,516	98,349	87,599
	$	17,157	4,547	3,733
Sucre, toutes sortes, N.A.E.	liv.	11,903	6,309	4,578
	$	861	452	333
Goudron	$	.....	.....	15,073
Empois	liv.	470,372	1,360,570	32,048
	$	15,664	29,234	1,098
Tabac—				
" cigares et cigarettes	liv.	178	819	434
	$	757	1,191	139
" tiges et déchets	liv.	413,902	174,662	604,731
	$	12,620	3,278	12,435
Tous autres	liv.	59,490	99,206	84,029
	$	13,393	21,438	15,703
Etoupe	Qtx.	.....	.....	12,990
	$	.....	.....	96,698
Bois—				
" barils, vides	"	18,205	18,009	19,314
" meubles de ménage	"	187,398	192,950	176,374
" portes, châssis et persiennes	"	64,164	52,889	69,474
" allumettes et éclisses	"	.....	.....	114,692
" moulures et garnitures	"	.....	7,216	11,670
" seaux, cuves, barattes	"	10,938	9,711	14,075
" à bobines et bobines	"	.....	.....	98,724
" de pulpe	"	.....	.....	168,180
" autres articles en bois	"	371,995	416,183	197,963
Total	"	652,700	696,958	870,466
Lainages	"	44,895	42,079	19,990
Autres articles	"	628,589	733,932	545,036
Total, manufactures	"	4,161,282	4,434,949	5,741,184
Divers	"	773,877	783,652	82,506
Monnaies et lingots	"	.....	.....	.....
Somme estimée dont il a été rendu compte en moins	"	3,084,322	3,070,652	2,922,072
Total, exportations domestiques.	"	81,382,072	80,272,456	85,257,586

exportés du Canada, etc.—*Fin.*

ANNÉE TERMINÉE LE 30 JUIN.

1891.	1892.	1893.	1894.	1895.	1896.	1897.
5,671	5,679	3,809	3,356	4,238	4,862	5,790
348,522	341,432	268,028	210,213	255,204	284,808	343,275
182	169	135	213	179	233	240
52,178	49,126	37,678	53,386	39,912	55,422	53,760
853	5,635	3,594	1,909	2,766	2,002	2,690
93,462	159,206	101,250	174,664	78,492	97,571	137,576
118,167	187,086	336,714	205,561	94,224	121,424	195,039
28,661	17,157	37,071	63,103	41,076	48,724	86,582
3,381	3,123	10,375	38,583	23,125	24,874	31,362
38,199	42,284	36,725	25,944	63,819	33,702	78,564
15,143	36,399	31,317	21,960	16,567	12,203	9,158
280,474	506,747	363,916	243,429	172,563	99,392	105,164
95,280	64,505	191,217	125,390	103,484	486,113	306,549
6,686	2,796	6,043	7,199	4,541	17,925	15,114
272,611	1,[illegible]143	5,710,510	1,672,762	2,918,911	67,540	1,986,628
13,044	,117	228,364	72,562	112,354	3,008	76,235
31,302	24,182	16,872	13,652	13,969	21,756	21,5 6
571,908	598,780	196,940	3,976	2,541	4,833	3,356
13,691	18,039	5,814	271	166	413	227
25	.. ..	10,179	30,603	30,904	23,015	32,184
16	.....	8,25[illegible]	26,632	33,692	18,582	16,958
263,723	193,305	367,041	452,288	214,021	289,023	316,831
6,057	4,138	5,841	23,481	9,299	17,947	12,684
59,116	63,322	204,511	265,227	210,192	189,128	190,199
10,742	12,431	35,713	50,765	41,977	36,741	38,960
15,565	19,014	18,338	9,599	13,863	18,379	18,835
99,299	114,653	117,143	71,423	92,148	93,195	84,728
13,433	19,318	16,928	8,127	9,012	5,523	3,331
138,705	63,801	174,621	132,650	97,005	75,447	115,863
86,450	123,144	130,349	158,196	139,402	190,004	285,161
168,230	195,871	204,410	216,035	172,153	195,836	151,276
5,143	6,233	22,883	35,481	26,378	18,118	16,121
17,903	7,456	10,901	5,614	7,026	11,602	12,789
90,658	111,270	82,863	66,484	75,125	99,022	85,770
280,619	355,303	455,893	547,217	590,874	675,779	741,959
223,307	204,027	182,142	178,395	172,647	283,779	240,047
1,024,448	1,086,423	1,280,990	1,348,199	1,289,622	1,555,108	1,652,317
38,528	80,644	35,992	30,262	71,942	62,393	47,884
530,549	257,254	453,478	343,191	368,349	373,688	403,626
6,296,249	7,040,988	7,693,959	7,692,755	7,768,875	9,365,384	9,522,014
45,337	71,518	93,692	75,327	85,938	109,265	63,531
129,328	306,447	309,459	310,006	256,571	207,532	327,298
2,913,994	3,348,213	3,482,308	3,264,911	3,300,090	3,329,053	3,947,130
88,801,066	99,338,913	105,798,257	104,161,770	103,085,012	109,915,337	123,959,838

ÉTAT INDIQUANT LES PAYS OU LES MARCHANDISES, PRODUITS DU CANADA, FURENT EXPORTÉES AINSI QUE LEUR VALEUR ET LA PRODUCTION EN 1876, 1886 ET 1896.

(Comprenant monnaies et lingots.)

Pays.	Valeur des exportations domestiques, 1876	Percentage.	Valeur des exportations domestiques, 1886.	Percentage.	Valeur des exportations domestiques, 1896.	Percentage.
Possessions britanniques.	$		$		$	
Grande-Bretagne	36,398,584	50·21	36,694,263	47·20	62,718,941	57·06
Indes occidentales anglaises	2,133,849	2·94	1,247,240	1·60	1,627,388	1·48
Guyane anglaise	225,723	0·31	177,734	0·23	271,572	0·25
Afrique "	23,964	0·03	42,318	0·05	152,144	0·14
Terreneuve	1,699,610	2·35	1,508,553	1·94	1,459,765	1·33
Australasie	91,511	0·13	263,382	0·34	516,672	0·47
Hong-Kong					6,272	
Autres possessions britanniq.	20,053	0·03	23,576	0·03	14,385	0·01
Total	40,593,294	56·00	39,957,066	51·39	66,767,139	60·74
Pays étrangers.						
Etats-Unis	28,061,155	38·71	34,284,490	44·09	37,995,928	34·57
France	552,723	0·76	527,714	0·68	573,835	0·52
Allemagne	125,768	0·17	247,861	0·32	606,919	0·55
Hollande	30,816	0·04	7,587	0·01	62,440	0·06
Belgique	13,825	0·02	6,358	0·01	95,328	0·09
Italie	142,787	0·20	108,601	0·14	56,759	0·05
Portugal	125,355	0·17	243,419	0·31	41,666	0·04
Espagne	9,417	0·01	52,534	0·07	83,814	0·08
Indes occidentales espagnoles.	1,145,904	1·58	740,763	0·95	978,589	0·89
" françaises	292,525	0·40	85,907	0·11	125,260	0·10
" danoises	85,235	0·12	27,721	0·04	34,449	0·03
Amérique du sud	675,459	0·93	656,657	0·85	607,648	0·55
Brésil			352,051	0·45	608,749	0·55
Saint-Pierre	153,641	0·21	242,207	0·31	192,896	0·18
Madère	24,708	0·03	17,433	0·02	22,822	0·02
Haïti	102,276	0·14			160,203	0·15
Mexique	11,508	0·02	1,718		21,730	0·02
Norvège et Suède	303,560	0·42	71,747	0·09	41,262	0·04
Russie			496		42,823	0·04
Chine	23,056	0·03	57,534	0·07	658,586	0·60
Japon			356		8,148	0·01
Iles Hawaïennes	18,169	0·02	13,197	0·02	31,876	0·03
Possessions espag. en Afrique			3,832		18,759	0·02
Danemark					42,894	0·04
Etats centres américains	5,444	0·01			10,986	0·01
Autres pays étrangers	5,188	0·01	49,155	0·07	23,829	0·02
Total	31,898,143	44·00	37,799,638	48·61	43,148,198	39·26
Grand total, export. domestiq.	72,491,437	100·00	77,756,704	100·00	109,915,337	100·00

Le tableau suivant donne la valeur des exportations, produits du Canada, dans chaque classe, pendant les six années dernières, indiquant les principaux pays où ces marchandises ont été exportées :—

MINES.

Pays.	1892.	1893.	1894.	1895.	1896.	1897.
	$	$	$	$	$	$
Grande-Bretagne	683,094	244,560	257,613	388,407	175,512	354,769
Etats-Unis	4,805,729	4,755,322	5,128,881	6,270,247	7,436,205	10,532,689
France	22,547	.....	37,290	760	12,115	1,158
Allemagne	27,675	37,400	18,551	28,113	128,652	69,373
*Antilles anglaises	27,212	25,928	37,626	41,081	36,400	37,286
Terreneuve	202,751	166,124	175,506	176,932	181,086	173,090
Autres pays	136,620	99,501	143,367	76,010	86,077	129,228
Total	5,905,628	5,328,835	5,799,337	6,981,550	8,056,047	11,297,593

PÊCHERIES.

Grande-Bretagne	3,006,810	2,347,076	4,586,715	4,143,994	4,462,002	4,366,081
Etats-Unis	3,452,036	3,503,904	3,260,677	3,025,171	3,301,671	2,998,655
France	134,944	124,801	202,874	107,461	178,609	295,858
Allemagne	23,852	3,639	15,022	5,319	7,031	22,758
*Antilles anglaises	1,160,117	1,167,442	1,407,114	1,376,738	1,275,165	1,029,324
Terreneuve	1,785	22,667	1,737	1,185	4,013	924
Autres pays	1,895,854	1,573,521	1,628,553	2,032,379	1,849,274	1,600,723
Total	9,675,398	8,743,050	11,102,692	10,692,247	11,077,765	10,314,323

†FORÊTS.

Grande-Bretagne	2,639,169	2,469,436	2,722,606	1,843,224	2,803,274	2,381,626
Etats-Unis	2,627,312	3,094,593	4,079,932	3,644,362	3,239,958	3,651,606
France	2,646	5,052	5,083	2,871	9,630	1,202
Allemagne	2,196	.....	550	2,019	1,322	6,941
*Antilles anglaises	4,084	4,158	4,059	1,040	1,210	2,461
Terreneuve	1,601	11,053	3,215	1,614	1,121	2,580
Autres pays	11,079	8,601	18,739	22,212	11,226	20,169
Total	5,288,087	5,592,893	6,834,184	5,517,342	6,067,741	6,066,585

ANIMAUX ET LEURS PRODUITS.

Grande-Bretagne	24,068,081	27,052,050	28,986,095	30,022,479	32,523,071	33,600,891
Etats-Unis	3,935,924	3,951,850	2,311,104	3,713,148	3,341,275	5,081,811
France	1,030	1,326	1,611	50,240	175,636	127,820
Allemagne	173,982	171,348	81,859	11,345	75,910	21,521
*Antilles anglaises	52,985	60,887	92,026	84,212	61,256	56,458
Terreneuve	289,301	346,065	325,847	250,528	233,866	263,387
Autres pays	73,547	152,973	83,431	255,818	96,627	93,384
Total	28,594,850	31,736,499	31,881,973	34,387,770	36,507,641	39,245,252

* Comprenant la Guyane anglaise. † *Voir* notes à la page 221.

PRODUITS AGRICOLES.

Pays.	1892.	1893.	1894.	1895.	1896.	1897.
	$	$	$	$	$	$
Grande-Bretagne	15,119,780	15,443,211	12,431,275	10,414,380	9,551,316	13,507,342
Etats-Unis	4,573,779	4,132,105	2,784,520	3,710,022	3,232,793	2,419,814
France	890	5,036	100,427	7,583	13,509	34,652
Allemagne	538,314	395,258	469,218	326,700	239,399	494,822
*Antilles anglaises	351,943	400,559	414,543	344,251	296,302	245,244
Terreneuve	723,640	985,992	1,033,703	533,720	484,800	409,497
Autres pays	804,938	687,529	443,963	382,463	265,242	871,275
Total	22,113,284	22,049,490	17,677,649	15,719,128	14,083,361	17,982,646

MANUFACTURES.†

Grande-Bretagne	9,432,071	10,805,655	11,873,700	11,076,889	13,182,798	15,295,087
Etats-Unis	11,853,456	14,330,152	11,678,176	11,870,206	13,820,937	14,998,722
France	200,196	122,614	124,271	161,890	184,336	223,265
Allemagne	58,294	59,806	79,143	152,936	154,605	149,174
*Antilles anglaises	280,118	373,028	389,301	298,352	228,627	272,358
Terreneuve	314,442	851,015	954,184	473,192	554,299	566,464
Autres pays	1,896,911	1,919,761	2,116,916	2,110,911	2,351,330	3,210,410
Total	24,035,488	28,462,031	27,215,691	26,144,376	30,476,932	34,715,480

* Comprend la Guyane anglaise. † *Voir* note à la page 221.

Le tableau suivant montre la valeur relative des articles, produits du Canada, exportés à la Grande-Bretagne et aux Etats-Unis, durant les années 1896-97. (Monnaies, lingots et montant approximatif non spécifiés.)

Articles.	Grande-Bretagne.		Etats-Unis.	
	Valeur, 1896.	Valeur, 1897.	Valeur, 1896.	Valeur, 1897.
	$	$	$	$
Asbeste	96,863	236,598	231,416	206,552
Houille	66,845	52,254	2,904,704	2,954,663
Quartz aurifère, pépite, poussière d'or, etc	1,515	3,560	1,084,479	2,784,498
Gypse au naturel	125		205,516	182,892
Mica	1,445	443	54,085	61,435
Huiles, minérales, de pétrole et kérosine			915	78
Métaux, cuivre, etc., et cuivre noir ou brut, ciment de cuivre		22,954	194,771	527,508
Minerai, fer	1,770		38,222	26,979
" manganèse			1,988	4,348
Métaux, nickel, etc		850	486,651	497,665
" argent, etc		26,806	1,595,548	2,586,367
Plomb métallique			408,625	522,327

VALEUR RELATIVE DES ARTICLES EXPORTÉS, ETC.—*Suite.*

(Monnaies, lingots et montant approximatif non spécifiés.)

ARTICLES.	GRANDE-BRETAGNE.		ÉTATS-UNIS.	
	Valeur, 1896.	Valeur, 1897.	Valeur, 1896.	Valeur, 1897.
	$	$	$	$
Phosphates	5,280	210	....	5
Pierre et marbre, non taillés	.....	.....	42,222	36,223
Huitres	422	156	540	538
Homards, frais	.....	.....	340,928	330,793
" en boîtes	1,146,444	1,008,158	777,398	742,406
Poisson, de toutes sortes	2,542,636	2,888,109	2,152,248	1,884,294
Huiles de poisson	4,485	8,856	27,728	38,876
Fourrures et peaux d'animaux marins	760,185	460,572	1,182	265
Cendres, perlasse et soude	53,665	42,527	53,071	56,912
Ecorce à tanner	.....	.....	177,010	112,154
Bois de chauffage	.....	.....	222,309	175,799
Echalas, cercles, poteaux de télégraphe, etc.	1,235	1,643	40,078	42,900
Billots	13,890	30,300	1,717,143	2,095,103
Bois de construction	9,266,768	11,629,347	9,311,868	10,530,357
Mâts et espars	1,648	.....	3,744	280
Bardeaux et blocs à bardeaux	.....	.....	886,103	1,184,083
Traverses de chemins de fer	.....	7,851	208,254	221,929
Billes à douves	.....	.....	34,672	38,634
Douves, pour boîtes et autres	63,099	38,546	37,047	18,037
Bois carré	2,713,811	2,258,713	6,828	27,647
Bois, blocs et autres, pour pulpe	27,580	33,931	600,285	677,221
Chevaux	1,729,508	1,357,472	328,338	307,906
Bêtes à cornes	6,816,361	6,454,313	8,870	*509,138
Porcs	.....	.....	1,076	795
Moutons	1,721,250	361,705	394,949	602,894
Volailles et autres animaux	5,451	43,279	67,482	65,488
Os	.....	.....	24,589	35,980
Beurre	893,053	1,912,389	2,729	6,233
Fromage	13,924,672	14,645,859	10,359	4,486
Œufs	704,768	923,965	97,309	47,623
Fourrures préparées	21,479	90,785	18,497	6,805
" non préparées	1,358,686	1,189,847	381,696	404,182
Peaux vertes, cornes et paux autres que fourr.	19,887	11,080	1,065,094	1,497,167
Miel	1,216	2,274	152	526
Saindoux	11,267	13,765	1,322	.....
Lard fumé	3,799,428	5,058,074	881	1,193
Jambons	570,921	773,549	2,068	3,906
Bœuf	3,402	23,085	3,675	42,723
Moutons	75	.....	4,297	7,681
Porcs	36,874	13,218	475	191
Viandes en boîtes	816,850	308,216	2,106	9
Viande, toute autre	44,269	319,310	8,502	14,254
Peaux de mouton	.....	150	56,324	42,948
Laine	11,775	44,529	811,328	1,382,637
Son	94,507	100,696	8,509	14,876
Lin	33,936	21,438	94,951	283,214
Pommes vertes et mûres	1,303,451	2,409,787	85,419	50,498
" " sèches	6,405	25,127	620	8,821
Fruits, conserves	53,037	67,199	33,153	31,921
" tous autres	1,810	4,785	162,151	144,648
Orge	15,483	178,532	297,438	371,633
Fèves	9,046	81,310	245,909	102,221
Avoine	112,704	1,338,748	11,506	8,386

*Transport des animaux à la quarantaine, février 1897.

VALEUR RELATIVE DES ARTICLES EXPORTÉS, ETC.—*Fin.*

(Monnaies, lingots et montant approximatif non spécifiés.)

ARTICLES.	GRANDE-BRETAGNE.		ETATS-UNIS.	
	Valeur, 1896.	Valeur, 1897.	Valeur, 1896.	Valeur, 1897.
	$	$	$	$
Pois ronds et fendus	869,873	1,816,701	263,701	322,505
Pilotis	.....	.....	67,355	69,104
Blocs pour allumettes	.....	.....	.....	37,584
Volailles et gibiers, préparés et non préparés	3,075	14,875	8,618	33,947
Blé-d'Inde	1,145	22,865	2,220	298
Sarrasin	7,008	57,508	11,924	13
Seigle	.....	75,243	18	10
Blé	5,677,637	5,477,219	40,424	11,737
Grain, tout autre	8,153	305	14,350	142
Farine de blé	347,685	809,434	10,428	15,828
Farine d'avoine	350,526	424,496	26	11,707
Foin	305,616	193,172	1,641,471	773,079
Malt	.....	.....	82	690
Pommes de terre	14,337	11,259	339,516	425,499
Navets	454	2	15,309	19,611
Graine de trèfle	.....	.....	.....	54,829
" d'herbe	287,577	292,260	63,067	13,376
" de lin	2,419	2,709	11,906	19,108
Paille	37,788	65,995	6,432	1,331
Légumes	.....	40	17,485	22,135
Instruments aratoires	1,642	8,900	96,056	56,314
Livres, pamphlets, cartes, etc	257,233	268,218	4,034	2,137
Voitures, charrettes, wagons, etc	12,748	22,413	38,536	47,536
Vêtements et hardes	25,853	16,627	19,099	11,397
Cordage, câble et ficelle	6,604	4,749	28,353	18,147
Coton	751	7,996	86,899	85,861
Extrait d'écorce de pruche	22,309	60,149	141,840	127,542
Fourrures	171,127	91,360	892	3,015
Pierre à aiguiser	530	7,524	6,665	4,979
Gypse ou plâtre moulu	.....	.....	18,493	15,415
Machines à coudre	.....	.....	22,616	17,185
Bicycles et parties de	8,916	2,778	12,561	6,819
Matières explosives	.....	25,982	.....	9,641
Fer et acier	.....	.....	79,645	68,132
Vieux cordage et étoupe	168,948	193,594	159,526	116,378
Cuir à semelle et à empeignes	.....	.....	19,931	15,979
" articles en	1,704,075	1,258,043	10,359	8,887
Chaux	1,147	10,581	9,894	10,405
Instruments de musique	.....	.....	74,835	52,259
Tourteaux oléagineux	242,064	305,555	36,435	31,139
Vaisseaux vendus à d'autres pays	120,949	192,644	.....	2,388
Empois	5,400	2,410	.....	18,750
Sucre, toutes sortes	235	213	28	.....
Pierre et marbre	550	495	5,852	3,931
Ameublement de maison	31,348	65,990	28,625	20,355
Portes, châssis et persiennes	168,673	273,989	1,150	1,288
Seaux, cuves, barattes, etc	10,776	10,371	657	489
Pulpe de bois	113,557	164,138	557,085	576,720
Allumettes	178,648	136,384	8,793	4,072
Autres articles en bois	328,500	262,835	44,931	62,806
Lainages	3,829	11,855	35,476	5,533
Autres articles d'exportation	314,586	337,046	2,317,264	1,910,272
Total	62,717,941	69,533,852	34,460,428	39,717,057

EXPORTATIONS PAR PAYS AVEC LE PERCENTAGE.

Année terminée le 30 juin.	Valeur totale des exportations domestiques	Valeur exportée.			Percentage des exportations.	
		Grande-Bretagne.	Etats-Unis.	Autres pays.	Grande-Bretagn	Etats-Unis.
	$	$	$	$	p. c.	p. c.
1867	43,892,026	13,253,906	26,275,008	4,363,112	30·20	59·86
1868	48,504,899	17,905,808	25,349,568	5,249,523	36·92	52·26
1869	52,400,772	20,485,838	26,718,207	5,196,727	39·09	50·99
1870	59,043,590	21,160,987	31,734,710	6,147,893	35·84	53·75
1871	57,630,024	21,579,427	29,320,937	6,729,660	37·44	50·88
1872	65,831,[illegible]33	25,223,785	32,844,174	7,763,124	38·31	49·89
1873	76,538,025	31,431,177	36,708,668	8,398,180	41·07	47·96
1874	76,741,997	35,830,830	33,132,934	7,778,233	46·69	43·17
1875	69,709,823	34,173,687	27,[illegible]28,197	7,607,939	49·02	40·06
1876	72,491,437	36,398,584	28,061,155	8,031,698	50·21	38·71
1877	68,030,546	35,4[illegible]1,671	24,326,332	8,212,543	52·17	35·76
1878	67,989,800	35,8[illegible]1,110	24,381,009	7,747,681	52·74	35·86
1879	62,431,025	29,393,424	25,492,029	7,545,572	47·08	40·83
1880	72,899,697	35,208,031	29,566,211	8,125,455	48·30	40·56
1881	83,944,701	42,637,219	34,038,431	7,269,051	50·79	40·55
1882	94,137,660	39,816,813	45,782,584	8,538,263	42·30	48·63
1883	87,702,431	39,672,104	39,379,188	8,651,139	45·23	44·90
1884	79,833,098	37,410,870	34,332,641	8,089,587	46·86	43·01
1885	79,131,735	36,479,051	35,566,810	7,085,874	46·10	44·95
1886	77.[illegible]53,[illegible]4	36,694,263	34,284,490	6,777,951	47·19	44·09
1887	80,960,909	38,714,331	35,269,922	6,976,656	47·82	43·56
1888	81,382,072	33,648,284	40,407,483	7,326,305	41·35	49·65
1889	80,272,456	33,504,281	39,519,940	7,248,235	41·74	49·23
1890	85,257,586	41,499,149	36,213,279	7,545,158	48·67	42·48
1891	88,801,066	43,243,784	37,872,758	7,684,524	48·70	42·65
1892	99,338,913	54,949,055	34,972,517	9,417,341	55·31	35·21
1893	105,798,257	58,409,606	37,605,569	9,783,082	55·21	35·54
1894	104,161,770	60,878,056	32,872,515	10,411,199	58·45	31·56
1895	103,085,012	57,903,564	35,860,434	9,321,014	56·17	34.79
1896	109,915,337	62,718,941	37,995,928	9,200,468	57·06	34·57
1897	123,959,838	69,533,852	43,991,485	10,434,501	56·09	35·49

EXPORTATIONS DES PRINCIPAUX EFFETS PRODUITS DU CANADA, POUR 1897, COMPARÉS, QUANT À LA QUANTITÉ ET À LA VALEUR, AVEC L'ANNÉE 1896.

(Monnaies, lingots et montant approximatif non spécifiés.)

ARTICLES.	VALEUR.		AUGMENTATION OU DIMINUTION DES VALEURS.		
	Réelle en 1897.	Au prix de 1896.	Dûe à la variation dans		Réellement plus ou moins qu'en 1896.
			la quantité.	le prix.	
Animaux vivants.	$	$	$	$	$
Chevaux	1,710,922	1,737,000	— 376,000	— 26,000	— 402,173
Bêtes à cornes	7,159,388	10,783,000	+ 3,701,000	— 3,624,000	+ 76,846
Moutons	1,002,011	1,279,000	— 872.000	— 277,000	— 1,149,272
Porcs	4,053	4,000	+ 1,000		+ 697
Autres animaux	111,349	155,000	+ 79,000	— 44,000	+ 34,958
Total	9,987,723	13,958,000	+ 2,533,000	— 3,971,000	— 1,438,944
Articles alimentaires et boissons.					
Lard séché	5,060,393	4,811,000	+ 1,009,000	+ 249,000	+ 1,258,258
Jambons	783,226	832,000	+ 252,000	— 49,000	+ 203,393
Viandes, toutes autres	824,311	804,000	— 186,000	+ 20,000	— 165,911
Beurre	2,089,173	2,046,000	+ 994,000	+ 43,000	+ 1,037,084
Fromage	14,676,259	13,910,000	— 46,000	+ 766,000	+ 719,668
Œufs	978.479	926,000	+ 118,000	+ 53,000	+ 171,393
Morue sèche et salée	2,700,012	2,875,000	— 201,000	— 175,000	— 376,651
Homards	2,405,948	1,945,000	— 542,000	+ 461,000	— 81,289
Saumon	3,107,870	3,399,000	+ 597,000	— 291,000	+ 305,721
Poisson, tout autre	1,587,306	1,586,000	— 325,000	— 1,000	— 325,820
Pommes vertes, ou mûres	2,502,968	4,157,000	+ 2,741,000	— 1,654,000	+ 1,086,498
" sèches	179,504	265,000	+ 216,000	— 85,000	+ 131,529
Fruits, autres	305,367	503,000	+ 252,000	— 198,000	+ 53,534
Orge	566,505	689,000	+ 372,000	— 122,000	+ 250,477
Fèves	195,101	269,000	+ 11,000	— 74,000	— 63,345
Avoine	1,655,130	1,851,000	+ 1,577,000	— 196,000	+ 1,381,269
Pois	2,352,891	2,944,000	+ 1,644,000	— 591,000	+ 1,053,400
Blé	5,544,197	4,570,000	— 1,201,000	+ 974,000	— 227,324
Grains, autres	298,261	361,000	+ 183,000	— 62,000	+ 120,800
Farine de blé	1,540,851	1,623,000	+ 904,000	— 82,000	+ 822,418
" d'avoine	462,949	503,000	+ 138,000	— 40,000	+ 98,294
" autre	38,586	40,000	+ 15,000	— 1,000	+ 14,773
Pommes de terre	246,107	294,000	+ 66,000	— 48,000	+ 18,501
Spirit., y compris ale et bière	457,534	449,000	+ 64,000	+ 8,000	+ 71,518
Malt	7,810	7,000	— 2,000	+ 1,000	— 1,669
Autres articles	355,000	369,000	+ 47,000	— 14,000	+ 32,647
Total	50,921,718	52,029,000	+ 8,697,000	— 1,108,000	+ 7,589,165
Diverses matières brutes.					
Asbeste	510,916	552,000	+ 69,000	— 41,000	+ 28,237
Ecorce pour tanneurs	112,154	119,000	— 58,000	— 7,000	— 64,856
Os	35,980	41,000	+ 16,000	— 5,000	+ 11,391
Houille	3,330,017	3,493,000	+ 244,000	— 163,000	+ 80,948
Cuivre rouge	550,462	552,000	+ 357,000	— 2,000	+ 355,691
Bois de chauffage	173,921	180,000	— 42,000	— 6,000	— 48,468
Lin	304,652	318,000	+ 189,000	— 13,000	+ 175,765
Billots	2,121,428	2,258,000	+ 527,000	— 137,000	+ 390,107
Mica	61,998	48,000	— 8,000	+ 14,000	+ 6,371
Nickel	498,515	524,000	+ 37,000	— 25,000	+ 11,864

EXPORTATIONS DES PRINCIPAUX EFFETS, PRODUITS DU CANADA, POUR 1897, ETC.—*Fin.*

ARTICLES.	VALEUR.		AUGMENTATION OU DIMINUTION DES VALEURS.					
	Réelle en 1897.	Aux prix de 1896.	Dûe à la variation dans				Actuellement plus ou moins qu'en 1896.	
			Quantité.		Prix.			
Diverses matières brutes—Fin	$	$		$		$		$
Plomb métallique	522,327	605,000	+	197,000	—	83,000	+	113,702
Gypse brut	183,376	185,000	—	20,000	—	2,000	—	22,265
Argent métallique	2,613,173	2,606,000	+	1,011,000	+	7,000	+	1,017,625
Bois équarri	2,289,068	2,595,000	—	132,000	—	306,000	—	438,349
Laine	1,427,959	1,628,000	+	804,000	—	200,000	+	604,039
Autres articles	8,060,532	8,519,000	+	2,316,000	—	458,000	+	1,858,066
Total	22,796,478	24,223,000	+	5,507,000	—	1,427,000	+	4,079,868
Huiles	81,506	96,000	+	34,000	—	14,000	+	20,712
Manufactures.								
Alcali, potasse et perlasse	101,590	106,000	—	4,000	—	4,000	—	
Tilleul, noyer tendre et dur	43,374	31,000	—	14,000	+	12,000	—	
Voitures	355,049	477,000	+	380,000	—	122,000	+	7,808
Déchets de coton	34,534	34,000	—	9,000	+	1,000	—	8,416
Madriers	10,360,572	9,012,000	+	394,000	+	1,349,000	+	1,743,035
Bouts de madriers	637,193	570,000	+	50,000	+	66,000	+	116,547
Extrait d'écorce de pruche	97,483	104,000	—	70,000	—	7,000	—	77,336
Solives et voliges	437,974	447,000	+	44,000	—	9,000	+	35,520
Vieux câble et étoupe	16,028	22,000	+	2,000	—	6,000	—	8,903
Courbes et allonges	8,972	7,000	—	3,000	+	2,000	—	844
Lattes, bois à palis. et piquets	515,276	536,000	+	8,000	—	21,000	—	13,119
Blocs à douves	38,634	36,000	+	1,000	+	3,000	+	3,962
Mâts et espars	2,926	6,000	—	2,000	—	3,000	—	4,874
Instruments de musique	399,725	405,000	+	63,000	—	5,000	+	57,593
Tourteaux oléagineux	195,039	171,000	+	50,000	+	24,000	+	73,615
Madriers et planches	10,817,912	11,173,000	+	2,659,000	—	355,000	+	2,304,493
Bardeaux	1,201,366	1,320,000	+	421,000	—	119,000	+	301,825
Navires	105,164	76,000	—	23,000	+	29,000	+	5,772
Douves, boîtes, etc	80,626	58,000	—	68,000	+	23,000	—	44,984
Traverses et liens de chemin de fer	229,780	220,000	+	6,000	+	10,000	+	16,158
Machines à coudre	14,354	13,000	—	16,000	+	1,000	—	15,476
Tabac	68,602	82,000	+	8,000	—	13,000	—	4,668
Autres articles	8,527,002	8,237,000	—	952,000	+	290,000	—	662,219
Total	34,289,175	33,144,000	+	2,925,000	+	1,145,000	+	4,069,789
Divers								
Foin	999,238	1,047,000	—	929,000	—	48,000	—	977,193
Trèfles, graine de	335,608	305,000	—	92,000	+	31,000	—	60,467
Herbe, "	24,035	28,000	+	12,000	—	4,000	+	8,256
Lin, "	67,326	57,000	+	12,000	+	10,000	+	22,064
Autres articles	182,603	203,000	+	13,000	—	20,000	—	6,592
Total	1,608,810	1,640,000	—	984,000	—	30,000	—	1,013,932
Total, exportations	119,685,410	125,090,000	+	18,712,000	—	5,405,000	+	13,306,658

La condition du commerce d'exportation pour les quatre dernières années est mieux démontrée par cette méthode, dans le tableau suivant, qu'elle ne le serait par un simple état de valeurs actuelles :—

—	1893.	1894.	1895.	1896.	1897.
	$	$	$	$	$
Valeur réelle des export.	102,006,490	100,586,853	99,528,351	106,378,752	119,685,410
Valeur aux prix de l'année précédente.....	101,946,000	103,906,000	99,627,000	111,317,000	125,090,000
Changem. d'ap. les quant.	+ 6,261,000	+ 1,900,000	— 958,000	+11,789,000	+18,712,000
" " prix ..	+ 61,000	— 3,319,000	— 100,000	— 4,939,000	— 5,405,000
Différence réelle dans la valeur...	+ 6,322,237	— 1,419,637	— 1,058,504	+ 6,850,401	+13,306,658

—	1893.	1894.	1895.	1896.	1897.
	$	$	$	$	$
Valeur réelle du commerce total *.....	223,711,520	213,680,836	204,780,862	216,966,232	230,979,431
Valeur aux prix de l'année précédente...	226,277,000	221,087,000	215,781,000	221,434,000	240,204,000
Changem. d'ap. les quant.	+13,611,000	— 2,621,000	+ 2,103,000	+16,653,000	+23,239,000
" " prix ..	— 2,564,000	— 7,408,000	—11,002,000	— 4,469,000	— 9,225,000
Différence réelle dans la valeur.....	+11,048,324	—10,030,684	— 8,899,976	+12,185,370	+14,013,199

* Importations pour la consommation domestique et exportations de produits canadiens seulement.

Afin d'obtenir d'une manière précise dans quelle proportion les changements pour une série d'années, dans les valeurs, les item particuliers ou dans le grand total, ont été causés, soit par une augmentation ou une diminution dans le volume des articles, ou par un changement dans leur prix, un tableau se rapportant aux exportations des produits canadiens pour une période de onze ans, a été préparé d'après un plan suggéré il y a quelque temps passé, dans le journal de la Société Royale et statistique, par M. Stephen Bourne, F.S.S.. qui, par le moyen d'un nombre indicateur, fait voir de quelle manière les résultats de différentes années correspondent, ou diffèrent l'une de l'autre, quant à la quantité et au prix. L'année 1883, a été choisie comme année de comparaison, vû qne durant cette année-là, à l'exception cependant de 1892, 1893, 1894 1895, 1896 et 1897, le commerce total du pays a atteint son plus haut degré depuis la Confédération, et aussi longtemps que les conditions du commerce restent à peu près les mêmes, il n'y a aucune différence dans le choix spécial d'une année ou d'une autre pour la préparation d'un tel tableau. Des calculs ont été faits pour 63 articles différents, pour la compilation de ce tableau, et ceux-ci fournissent un cadre suffisant pour assumer tous les autres articles qui resteraient à prendre, et dont plusieurs, par manque d'information définie dans les rapports du commerce et de la navigation, quant aux quantités, ne peuvent être évalués ; mais peuvent être pris à la même proportion que les articles spécifiés peuvent produire. Le nombre 1,000 a été choisi pour représenter la valeur des exportations pour 1883, savoir : $87,702,000 et a

été divisé en autant de nombres qu'il y avait d'articles spécifiés, et dont les valeurs forment la somme de $87,702,000. Ce nombre 1,000 a aussi été choisi comme le nombre de la quantité du volume, et comme ce nombre indicateur pour la valeur de chaque article, étant divisé par celui du prix, devient le nombre indicateur de la quantité, le total représente le volume des transactions des dernières années, tel que comparé avec le nombre indicateur de la valeur. Par exemple, en 1883, les exportations de la houille ont été de 430,081 tonnes, évaluées à $1,087,411 ; en 1897, elles ont été de 1,102,067 tonnes, évaluées à $3,330,017 ; le prix par tonne étant de $2.52 et $3.02 respectivement, ou 20 pour 100 plus élevé en 1897. 12·3 se trouve le nombre indicateur de la valeur pour 1883, mais si on multiplie par 1·20 il se trouve 14·8 pour représenter la valeur $1,298,000, qui aurait été réalisée si le prix eût été le même qu'en 1897. Ou bien encore, calculons autrement, nous divisons le nombre indicateur de la valeur, 38·0 pour 1897, par 1·20 en donnant soit 31·7 pour montrer la valeur, $2,780,000, que la houille de cette année-là aurait réalisé, si elle eût été vendue en 1883, et ainsi nous avons la proportion de la quantité et de la valeur pour cet article. La facilité avec laquelle, au moyen de ce tableau, on peut faire des comparaisons de toutes espèces, soit d'articles spécifiques ou de totaux généraux, sera très appréciée par ceux qui sont familiers et intéressés dans ce genre de travail.

EFFETS, PRODUITS DU CANADA, EXPORTÉS EN 1897, COMPARÉS AVEC CEUX DE 1883.

Articles.	1883.			1897.			
	Prix moyen.	Valeur des exportations. (000 omis.)	Nombre indicateur	Prix moyen.	Valeur des exportations (000 omis.)	Nombres indicateurs. Valeur.	Prix.	Volume
		$			$			
Houille..... ton.	2·52 $	1,087	12·3	3·02 $	3,330	38·0	1·20	31·7
Gypse..... "	0·98 "	152	1·7	1·02 "	183	2·1	1·04	2·0
Minerai, cuivre..... "	34·18 "	150	1·7	108·68 "	550	6·3	3·18	1·9
" fer..... "	3·09 "	139	1·6	8·01 "	24	0·3	2·59	0·1
" argent.... "	142·00 "	14	0·2	132·51 "	2,613	29·8	0·93	32·0
Phosphate..... "	29·91 "	303	3·4	11·96 "	.....	.....	0·40	.....
Mor., égrefin, bar., etc qtx.	5·04 "	3,653	41·6	3·78 "	2,699	30·3	0·75	41·1
Maquereau..... brl.	7·71 "	520	5·9	10·87 "	192	2·2	1·41	1·5
Hareng, frais..... liv.	1·91 cts.	27	0·3	0·31 cts.	34	0·4	0·16	2·5
" saumuré.. brl.	4·08 $	506	5·8	2·77 $	241	2·7	0·68	4·0
" fumé..... liv.	2·00 cts.	169	1·9	1·89 cts.	91	1·0	0·94	1·1
Homard, frais..... brl.	6·14 $	31	0·4	9·84 $	331	3·8	1·60	2·4
" en cons.... liv.	9·12 cts.	1,479	16·8	18·34 cts.	2,075	23·7	2·01	11·7
Saumon, frais..... "	14·30 "	181	2·1	9·43 "	192	2·2	0·66	3·3
" en cons.... "	10·53 "	1,156	13·2	10·21 "	2,856	32·6	0·97	33·6
" saumuré.... brl.	13·63 $	84	0·9	15·32 $	58	0·7	1·12	0·6
Poisson, huile, morue gall.	53·65 cts.	123	1·4	24·37 cts.	49	0·6	0·45	1·3
Alcali, pot. et perlasse brl.	34·36 $	268	3·1	23·69 $	51	0·6	0·69	0·9
Ecorce pour les tann. cord.	4·94 "	322	3·7	4·51 "	112	1·3	0·91	1·4
Bois de chauffage.... "	2·36 "	389	4·4	1·81 "	174	2·0	0·77	2·6
Billots, pin..... ....m.pd.	6·50 "	19	0·2	8·40 "	1,832	20·9	1·30	16·1
" épinette..... "	4·93 "	31	0·4	5·41 "	102	1·2	1·10	1·1

EFFETS, PRODUITS DU CANADA, EXPORTÉS EN 1897, COMPARÉS AVEC CEUX DE 1883—*Suite.*

Articles.	1883.			1897.				
	Prix moyen.	Valeur des exportations.		Prix moyen.	Valeur des exportations (000 omis).	Nombres indicateurs.		
		(000 omis)	Nombre indicat'r			Valeur.	Prix.	Volume
		$			$			
Madriers ..... gr. cts	32·54 cts.	8,657	98·7	31·33 cts.	10,361	118·1	0·96	123·0
Lattes, blocs à bardeaux ..... m.	1·46 "	231	2·6	1·19 "	515	5·9	0·82	7·2
Madriers et planches, solives et voliges ..m. pds	12·56 "	8,138	92·8	10·07 "	11,256	128·3	0·80	160·4
Douves et fonds..... m.	6·57 "	251	2·9	4·94 "	699	8·0	0·75	10·6
Bardeaux ..... "	2·82 "	284	3·2	1·76 "	1,201	13·7	0·62	22·1
Traverses et liens de chemin de fer..... chaq.	26·07 "	554	6·3	17·33 "	230	2·6	0·66	3·9
Billots à douves..... cord.	3·17 $	211	2·4	2·79 $	39	0·4	0·88	0·5
Douves..... chaq.	50·76 cts.	51	0·6	7·24 cts.	56	0·6	0·14	4·3
Bois de construction, carré :								
Frêne ..... ton.	12·35 $	101	1·2	10·89 $	42	0·5	0·88	0·6
Bouleau ..... "	7·66 "	194	2·2	8·00 "	194	2·2	1·04	2·1
Orme..... "	12·13 "	277	3·2	14·10 "	171	2·0	1·16	1·7
Chêne ..... "	20·42 "	976	11·1	17·14 "	517	5·9	0·84	7·0
Pin blanc ..... "	15·33 "	2,853	32·5	14·51 "	52	0·6	1·09	0·5
" rouge..... "	8·64 "	223	2·5	16·32 "	1,284	14·6	1·89	7·7
Chevaux..... chaq.	125·45 "	1,633	18·6	95·05 "	1,711	19·5	0·76	25·7
Bêtes à cornes..... "	58·70 "	3,898	44·4	44·37 "	7,133	81·3	0·75	108·4
Moutons..... .... "	4·50 "	1,388	15·8	3·20 "	1,002	11·4	0·71	16·1
Beurre..... liv.	21·04 cts.	1,706	19·4	18·24 cts.	2,089	23·8	0·90	26·4
Fromage..... "	11·12 "	6,452	73·5	8·94 "	14,676	167·3	0·80	209·12
Œufs ... . douz.	16·78 "	2,257	25·7	13·09 "	978	1·2	0·78	14·3
Lard fumé..... liv.	11·69 "	437	5·0	8·50 "	5,060	57·7	0·73	79·0
Viandes en conserv. "	10·17 "	180	2·1	6·40 "	310	3·5	0·63	5·6
Laine ..... "	20·39 "	281	3·2	18·45 "	1,428	16·3	0·90	18·1
Son ..... qtx.	88·78 "	22	0·3	70·55 "	122	1·4	0·80	1·8
Lin ..... "	9·30 $	108	1·2	8·01 $	305	3·5	0·86	4·1
Pommes .. .. brl.	3·16 "	499	5·7	1·50 "	2,503	28·5	0·47	60·6
Orge. .... boiss.	71·27 cts.	6,293	71·8	30·94 cts.	567	6·5	0·43	15·1
Fèves .... "	1·49 $	213	2·4	0·74 $	195	2·2	0·50	4·4
Avoine... .... "	45·00 cts.	461	5·3	25·23 cts.	1,655	18·9	0·56	33·7
Pois. ..... "	92·41 "	2,162	24·7	58·28 "	2,353	26·8	0·63	42·5
Seigle ..... "	68·04 "	713	8·1	42·80 "	93	1·0	0·63	1·6
Blé .... "	1·00 $	5,881	67·1	0·71 $	5,544	63·2	0·71	89·0
Farine de blé. ..... brl.	5·14 "	2,516	28·7	3·65 "	1,541	17·6	0·71	24·8
" d'avoine .... "	4·19 "	277	3·2	3·05 "	463	5·3	0·73	7·2
Foin ..... . ton.	9·62 "	902	10·3	8·78 "	999	11·4	0·91	12·5
Malt..... boiss.	85·47 cts.	1,137	13·0	83·93 cts.	8	0·1	0·98	0·1
Pommes de terre.... "	43·25 "	1,049	12·0	31·95 "	246	2·8	0·73	3·8
Extrait d'éc. de pruc. brl.	7·57 $	305	3·5	15·92 $	97	1·1	2·10	0·5
Orgues..... chaq.	87·95 "	40	0·5	52·29 "	343	3·9	0·59	6·6
Tourteaux oléagineux qtx.	2·40 "	21	0·3	1·42 "	195	2·2	0·60	3·7
Navires..... ton.	21·20 "	507	5·8	11·48 "	105	1·2	0·54	2·2
Total, articles spécifiés.....	....	75,142	856·8	.....	96,1..	1096·2	....	1361·5
Total, articles non spécifiés.	.....	12,560	143·2	....	27,833	317·4	....	394·2
Total des exportations.	.....	87,702	1000·0	....	123,960	1413·6	...	1755·7

Le tableau suivant indique les exportations des produits canadiens durant les quatorze années de 1883, 1885-97 en nombres indicateurs, d'après la base de 1883, savoir : le total des exportations de cette année, $87,702,000, représenté par 1,000 pour le volume et la valeur :—

Articles.	1883.		1885.		1886.		1887.		1888.		1889.		1890.	
	Volume.	Valeur.	Volume.	Valeur.	Volume.	Valeur.	Volume.	Valeur.	Volume.	Valeur.	Volume.	Valeur.	Volume.	Valeur.
Nourriture.														
Animaux	60	60	113	98	80	80	101	92	88	72	88	80	71	94
Céréales	213	213	158	133	195	169	232	183	150	136	125	112	133	95
Provisions, autres	143	143	163	148	163	124	169	138	183	165	181	155	181	156
Poisson	89	89	96	80	84	64	88	67	87	77	73	70	90	84
Total	504	504	530	459	522	437	590	480	508	450	467	417	475	479
Matières brutes.														
Métaux et minéraux	21	21	22	27	24	26	25	27	24	31	28	37	31	39
Bois rond et carré	53	53	42	38	44	38	27	25	30	27	36	38	47	53
Diverses matières brutes	25	25	27	26	23	23	22	21	23	22	22	21	24	23
Total	99	99	91	91	91	87	74	73	77	80	86	96	102	115
Manufactures.														
Bois	207	207	187	178	196	178	200	181	210	181	239	194	243	214
Aut. manufactures	28	28	14	13	13	12	11	10	13	12	14	12	16	14
Total	235	235	201	191	209	190	211	191	223	193	253	206	259	228
Chevaux	19	19	17	18	24	25	27	26	29	28	25	24	24	22
Total, articles spécifiés	857	857	839	759	846	739	902	770	837	751	831	743	860	794
Total, articles non spécifiés	143	143	158	143	169	148	180	153	197	177	192	172	194	178
Export. totales	1000	1000	997	902	1015	887	1082	923	1034	928	1023	915	1054	972

EXPORTATIONS DES PRODUITS CANADIENS POUR LES QUATORZE ANNÉES, 1883, 1885-97, EN NOMBRES INDICATEURS SUR LA BASE DE 1883. SAVOIR, LE TOTAL DES EXPORTATIONS DE CETTE ANNÉE, $87,702,000, REPRÉSENTÉ PAR 1,000 ET POUR LE VOLUME ET POUR LA VAL. —*Fin.*

Articles.	1891.		1892.		1893.		1894.		1895.		1896.		1897.	
	Volume.	Valeur.	Volume.	Valeur.	Volume.	Valeur.	Volume.	Valeur.	Volume.	Valeur.	Volume.	Valeur.	Volume.	Valeur.
Nourriture.														
Animaux	94	113	89	104	90	102	70	84	78	100	89	105	124	93
Céréales	120	101	258	205	235	183	193	140	167	112	166	104	220	143
Provisions, autres	207	173	229	197	283	246	279	242	297	250	334	252	399	295
Poisson	95	94	88	87	83	81	104	102	102	97	106	104	102	100
Total	516	481	664	593	691	612	646	576	644	559	695	565	845	631
Matières brutes.														
Métaux et minéraux	34	46	35	46	32	40	36	46	41	53	52	60	68	76
Bois, rond et carré	37	40	35	38	37	41	49	58	36	42	39	48	37	48
Diverses matières brutes	20	19	24	20	32	28	40	39	43	37	40	38	39	35
Total	91	105	94	104	101	109	125	143	120	132	131	146	144	159
Manufactures.														
Bois	243	207	221	188	254	226	306	212	239	197	283	227	332	277
Autres manufactures	15	13	20	15	16	14	15	10	13	9	13	9	15	10
Total	258	220	241	203	270	240	321	222	252	206	256	236	347	287
Chevaux	17	16	16	15	19	17	13	11	21	15	31	24	26	19
Total, articles spécifiés	882	822	1015	915	1081	978	1105	952	1037	912	1153	971	1362	1096
Total, articles non spécifiés	205	190	241	218	253	228	273	236	299	263	334	282	394	318
Exportations totales	1087	1012	1256	1133	1334	1206	1378	1188	1336	1175	1487	1253	1756	1414

Les chiffres ci-après montrent les valeurs réelles et les nombres indicateurs pour les années comprises dans le tableau, et ce que les nombres indicateurs et les valeurs auraient été aux prix de 1883, en s'appuyant toujours sur la même base de comparaison :—

NOMBRES INDICATEURS RÉELS ET VALEURS POUR 1882-97, ET LES MÊMES, AUX PRIX DE 1883.

Année.	Nombre indicateur.	Valeurs réelles.	Nombre indicateur.	Au prix de 1883.
		$		$
1882	1073	94,137,660	1078	94,541,000
1883	**1000**	**87,702,431**	**1000**	**87,702,000**
1884	910	79,833,098	942	82,666,000
1885	902	79,131,735	997	87,429,000
1886	887	77,756,704	1015	89,053,000
1887	923	80,960,909	1082	94,862,000
1888	928	81,382,072	1034	90,687,000
1889	915	80,272,456	1023	89,753,000
1890	972	85,257,586	1054	92,414,000
1891	1012	88,801,066	1087	95,300,000
1892	1133	99,338,913	1256	110,180,000
1893	1206	105,798,257	1334	116,994,000
1894	1188	104,161,770	1378	120,853,000
1895	1175	103,085,012	1336	117,170,000
1896	1253	109,915,337	1487	130,413,000
1897	1414	123,959,838	1756	154,004,000

On constate d'après ce mode de comparaison, que la valeur du total du commerce pendant les années mentionnées serait d'au delà de $172,526,000 de plus qu'elle ne l'est vraiment, si les prix de 1883 étaient demeurés les mêmes.

Le tableau suivant indique ce que les nombres indicateurs et les valeurs réelles auraient été aux prix de 1882-97 :—

EXPORTATIONS DE 1883.

Au prix de	1882	N° indicateur	1008 =	$ 88,404,000
"	**1883**	"	**1000 =**	**87,702,000**
"	1884	"	980 =	85,948,000
"	1885	"	918 =	80,510,000
"	1886	"	888 =	77,879,000
"	1887	"	875 =	76,739,000
"	1888	"	912 =	79,984,000
"	1889	"	946 =	82,966,000
"	1890	"	938 =	82,264,000
"	1891	"	924 =	81,037,000
"	1892	"	929 =	81,475,000
"	1893	"	905 =	79,370,000
"	1894	"	885 =	77,616,000
"	1895	"	880 =	77,178,000
"	1896	"	861 =	75,511,000
"	1897	"	822 =	72,091,000

On verra, par le tableau ci-dessous, que si les exportations de 1897, $123,960,000, étaient estimées aux prix d'exportation de 1883, elles s'élèveraient à $154,004,000, soit $30,044,000 de plus que leur valeur actuelle. Si nous ajoutons ce montant à la différence réelle, $36,258,000, on aura une augmentation totale de $66,302,000 sur les exportations de 1883.

ETAT INDIQUANT LE SURPLUS OU LE DÉFICIT RÉEL DES EXPORTATIONS DE 1882-97, SOIT AU-DESSUS OU AU-DESSOUS DE CELLES DE 1883, ET LES SOMMES ADDITIONNELLES QUI AURAIENT ÉTÉ OBTENUES AUX PRIX DE 1883, AVEC L'AUGMENTATION OU LA DIMINUTION NETTE.

(Les 000 omis.)

ANNÉE.	Exportations (domestiques.)	Surplus ou déficit réel des chiffres 1882-97 au-dessus ou au-dessous de ceux de 1883.	Montants qui auraient été obtenus en 1882-97 aux prix de 1883.	Augmentation ou diminution nette.
	$	$	$	$
1882 avec 1883	94,138	+ 6,436	+ 403	+ 6,839
1883	**87,702**	.....	.....	.....
1884 avec 1883	79,833	— 7,869	+ 2,833	— 5,036
1885 " 1883	79,132	— 8,570	+ 8,297	— 273
1886 " 1883	77,757	— 9,945	+ 11,296	+ 1,351
1887 " 1883	80,961	— 6,741	+ 13,901	+ 7,160
1888 " 1883	81,382	— 6,320	+ 9,305	+ 2,985
1889 " 1883	80,272	— 7,430	+ 9,481	+ 2,051
1890 " 1883	85,258	— 2,444	+ 7,156	+ 4,712
1891 " 1883	88,801	+ 1,099	+ 6,499	+ 7,598
1892 " 1883	99,339	+ 11,637	+ 10,841	+ 22,478
1893 " 1883	105,798	+ 18,096	+ 14,362	+ 32,458
1894 " 1883	104,162	+ 16,460	+ 16,691	+ 33,151
1895 " 1883	103,085	+ 15,383	+ 14,085	+ 29,468
1896 " 1883	109,915	+ 22,213	+ 20,498	+ 42,711
1897 " 1883	123,960	+ 36,258	+ 30,044	+ 66,302

Le tableau suivant fait voir que si les exportations de 1883, $87,702,000 sont estimées au prix d'exportation de 1897, elles se seraient élevées au montant de $72,091,000 les exportations de 1883 étant de $15,611,000 de plus. Si nous déduisons ce montant de $36,258,000, la différence réelle, il reste pour les exportations de 1883 $20,647,000 de moins que pour 1897.

ETAT INDIQUANT LE SURPLUS OU LE DÉFICIT ACTUEL DES EXPORTATIONS DE 1883 AU-DESSUS OU AU-DESSOUS DE CELLES DE 1882-97, AINSI QUE LE SURPLUS OU LE DÉFICIT DES MÊMES EXPORTATIONS AUX PRIX DE 1882-97, ET L'AUGMENTATION OU LA DIMINUTION NETTE.

(Les 000 sont omis.)

Année.	Exportations (domestiques).	Surplus ou déficit réel des chiffres de 1883 au-dessus ou au-dessous de ceux de 1882-97.	Surplus ou déficit des exportations de 1883 aux prix de 1882-97.	Augmentation ou diminution nette.
	$	$	$	$
1882	94,138	— 6,436	— 702	— 7,138
1883	**87,702**	.....	.....	.....
1884	79,833	+ 7,869	+ 1,754	+ 9,623
1885	79,132	+ 8,570	+ 7,192	+ 15,762
1886	77,757	+ 9,945	+ 9,823	+ 19,768
1887	80,961	+ 6,741	+ 10,963	+ 17,704
1888	81,382	+ 6,320	+ 7,718	+ 14,038
1889	80,272	+ 7,430	+ 4,736	+ 12,166
1890	85,258	+ 2,444	+ 5,438	+ 7,882
1891	88,801	— 1,099	+ 6,665	+ 5,566
1892	99,339	— 11,637	+ 6,227	— 5,410
1893	105,798	— 18,096	+ 8,332	— 9,764
1894	104,162	— 16,460	+ 10,086	— 6,374
1895	103,085	— 15,383	+ 10,524	— 4,859
1896	109,915	— 22,213	+ 12,191	— 10,022
1897	123,960	— 36,258	+ 15,611	— 20,647

Le tableau suivant qui indique les prix des principaux articles d'exportations, basés sur les valeurs indiquées dans les tableaux du commerce et de la navigation, donnera une idée des variations pendant les treize années dernières.

PRIX MOYEN D'EXPORTATION DES PRINCIPAUX ARTICLES, 1885-1897.

ARTICLES.		1885.	1886.	1887.	1888.	1889.	1890.	1891.	1892.	1893.	1894.	1895.	1896.	1897.
		$ cts.	$ cts.	$ cts.	$ cts.	$ cts.	$ cts.	$ cts.	$ cts.	$ cts.	$ cts.	$ cts.	$ cts.	$ cts.
Ale et bière..........	galls.	0 41	0 50	0 36	0 56	0 39	0 53	0 48	0 47	0 48	0 49	0 46	0 32	0 47
Animaux—														
Bestiaux, 1 an ou moins.... Bestiaux, au-dessus d'un an	chacun.	51 59	63 41	55 79	49 76	55 46	85 32	74 49	72 30	72 23	7 28 75 70	2 84 76 39	2 93 68 79	6 25 45 56
Chevaux, 1 an ou moins.... Chevaux, au-dessus d'un an	"	129 79	129 42	120 82	120 52	122 18	116 98	121 57	122 39	110 53	99 25 108 80	76 99 89 59	64 00 97 05	74 84 95 41
Moutons, 1 an ou moins.... Moutons, au-dessus d'un an	"	3 76	3 29	3 59	3 23	3 51	4 03	3 83	4 20	3 46	2 83 3 81	2 27 7 60	2 59 7 74	2 64 4 55
Porcs...........	"	4 41	2 53	4 03	3 33	4 76	4 70	5 85	5 77	9 87	8 48	9 39	4 03	4 10
Pommes—sèches.....	liv.	....	....	....	....	0 04·3	0 05·4	0 06·1	0 05·6	0 05·7	0 06·9	0 06	0 05	0 03
vertes ou mûres	brls.	2 52	2 14	2 12	2 07	1 98	2 62	3 08	2 09	2 30	2 91	2 13	2 50	1 56
Asbestes.............	ton.	....	....	....	66 61	69 68	67 68	73 05	70 31	67 26	54 54	57 38	50 34	46 58
Ale., potasse et perl.	brls.	26 23	23 66	26 75	27 30	28 18	25 64	30 81	29 14	29 45	29 31	27 80	25 31	23 69
Pain et biscuit.......	qtx.	* 4 53	* 4 58	* 4 71	* 3 71	4 11	3 06	3 62	4 72	5 36	5 93	4 12	4 62	4 75
Os................	"	0 90	0 67	0 58	0 56	0 58	0 53	0 60	0 57	0 53	0 47	0 42	0 54	0 48
Son..................	"	0 74	0 56	0 66	0 77	0 81	0 81	0 86	0 78	0 80	0 72	0 73	0 81	0 71
Houille...............	ton.	3 06	2 87	2 89	3 07	3 46	3 42	3 50	3 38	3 43	3 33	3 22	3 17	3 02
Déchets de coton.....	liv.	....	....	....	0 03	0 03·1	0 03·6	0 02·8	0 02·9	0 03·1	0 03	0 02·2	0 02·1	0 02·1
Extrait d'écorce de pruche............	brls.	12 89	12 02	14 32	16 03	16 41	14 41	17 05	15 51	16 89	13 80	14 87	17 04	15 92
Poisson—morue, sèche et verte, salée	qtx.	3 57	3 12	3 08	3 95	4 34	4 17	4 26	4 54	4 23	4 43	4 18	4 03	3 78
Morue, fraîche...	liv.	0 00·8	0 00·6	0 02·3	0 01·6	0 01·4	0 01·6	0 01·2	0 01·7	0 01	0 01·6	0 01·6	0 01·1	0 01
Flétan, frais.....	"	0 03·2	0 05·7	0 04·1	0 04·7	0 04·9	0 06	0 06	0 07·2	0 07·6	0 07·2	0 04·5	0 04·4	0 05·2
Hareng, "	"	0 01·1	0 00·9	0 00·6	0 01	0 00·6	0 00·3	0 00·6	0 00·3	0 00·4	0 00·5	0 00·3	0 00·2	0 00·3
" saumuré.	brls.	3 07	2 93	3 52	3 77	3 91	3 39	3 29	3 92	3 61	3 19	3 06	2 85	2 77
" fumé....	liv.	0 01·4	0 01·4	0 01·7	0 01·8	0 02·8	0 01·8	0 02	0 01·9	0 01·5	0 00·8	0 02	0 02	0 02

Homard, frais........	brls.	2 54	2 55	2 52	3 62	4 40	4 73	4 75	5 46	6 40	5 93	7 50	8 01	9 84
" en conserves	liv.	0 11·3	0 11·8	0 10·8	0 10·8	0 11·8	0 12·5	0 14·6	0 16·2	0 14·1	[illegible]	[illegible]	[illegible]	[illegible]

Harang, " .... "	0 01·1	0 00·9	0 00·6	0 01	0 00·6	0 00·3	0 00·6	0 00·3	0 00·4	0 00·5							
" saumuré. brls.	3 07	2 93	3 52	3 77	3 91	3 39	3 29	3 92	3 61	3 19	3 06	2 85	2 77				
" fumé.... liv.	0 01·4	0 01·4	0 01·7	0 01·8	0 02·8	0 01·8	0 02	0 01·9	0 01·5	0 00·8	0 02	0 02	0 02				

Homard, frais..... brls.	2 54	2 55	2 52	3 62	4 40	4 79	4 75	5 46	6 40	5 93	7 50	8 01	9 84				
" en conserves liv.	0 11·3	0 11·8	0 10·8	0 10·8	0 11·8	0 12·5	0 14·6	0 16·2	0 14·1	0 15·4	0 14·9	0 14·8	0 18·3				
Maquereau, frais .... "	0 01·7	0 04 2	0 01·9	0 02·9	0 06·3	0 05·2	0 04·2	0 05·8	0 04·4	0 05·4	0 04·3	0 03·6	0 05·1				
" saumuré. "	6 70	5 28	6 97	8 82	13 67	14 43	10 63	8 35	9 71	9 08	9 51	12 87	10 87				
Huile, morue..... galls.	0 38	0 46	0 32	0 25	0 30	0 36	0 29	0 31	0 29	0 24	0 23	0 25	0 25				
" de baleine.... "	0 45	0 41	.....	0 33	0 42	0 36	0 33	0 32	0 42	0 16	0 23	.....	0 24				
" autre..... "	0 42	0 31	0 29	0 31	0 23	0 23	0 25	0 30	0 25	0 39	0 31	0 36	0 31				
Saumon, frais..... liv.	0 10·5	0 10·2	0 10·6	0 11	0 11·1	0 11·3	0 10·6	0 11	0 10·4	0 09·4	0 09 4	0 09·6	0 09·2				
" en conserves. "	0 10·1	0 10·1	0 11·3	0 11·1	0 11·2	0 11·5	0 10·9	0 10·1	0 10·6	0 09·9	0 09·8	0 11·3	0 10·4				
Farine de blé..... brls.	4 50	4 52	4 46	4 51	4 93	4 53	4 68	4 68	4 24	3 96	3 76	3 85	3 65				
Lin..... qtx.	8 49	6 77	7 74	7 84	7 12	8 28	8 29	2 92	3 56	9 67	9 08	8 37	8 01				
Grain—Orge..... boiss.	0 61	0 67	0 56	0 69	0 65	0 46	0 60	0 50	0 46	0 44	0 42	0 37	0 31				
Fèves..... "	0 96	1 00	1 05	1 87	1 34	1 32	1 53	1 30	1 29	1 21	1 21	1 01	0 74				
Avoine..... "	0 38	0 35	0 32	0 33	0 39	0 34	0 50	0 35	0 35	0 38	0 35	0 28	0 25				
Pois..... "	0 77	0 69	0 63	0 71	0 73	† 0 69	† 0 74	† 0 74	† 0 75	† 0 71	0 77	0 73	0 58				
Seigle..... "	0 63	0 58	0 54	0 54	.....	0 51	0 67	0 86	0 66	0 52	0 52	0 62	0 43				
Blé..... "	0 84	0 88	0 84	0 87	0 96	0 92	0 75	0 80	0 76	0 66	0 61	0 58	0 71				
Gypse ou plâtre brut. tonn.	1 03	1 07	1 12	1 07	1 07	1 11	1 07	1 09	1 01	0 98	0 98	1 02	1 02				
Foin..... "	9 12	10 66	9 67	9 69	10 21	9 28	8 60	9 43	9 57	9 40	7 73	9 21	8 78				
Cordage et étoupe.... qtx	2 45	1 48	1 77	1 57	1 75	1 95	1 83	1 81	1 95	1 77	1 13	1 90	1 35				
Malt..... boiss.	0 75	0 78	0 80	0 80	0 80	0 58	0 73	0 74	0 68	0 62	0 70	0 77	0 84				
Sucre d'érable..... liv.	0 08·7	0 07·2	0 07·3	0 09·3	0 06·6	0 07·1	0 07·1	0 06·6	0 06·8	0 06·6	0 06·3	0 05·6	0 06·5				
Mica, brut et découpé "	.....	.....	.....	1 06	0 86	0 70	0 12	0 05	0 14	0 08	0 06	0 10	0 13				
Farine d'avoine..... brls.	3 82	4 08	3 94	3 86	4 01	3 63	3 85	4 02	4 00	3 50	3 44	3 31	3 05				
Huile minérale, houille et kérosine, raffinée. galls.	.....	.....	.....	.....	0 15·8	0 07·7	0 16	0 16	0 09	0 18	0 10	0 17	0 11				
Huile minérale, houille et kérosine, crue.... "	0 02·9	0 11·8	0 03·6	0 14·7	0 16·9	0 04·3	0 04·2	0 04·1	0 03·8	0 03·5	0 05·2	0 06·3	0 20				
Tourteaux oléagineux. qtx.	1 88	2 06	1 90	1 46	0 96	1 19	1 26	1 18	3 33	1 20	1 20	1 24	1 42				
Minerai de cuivre.... tonn.	195 89	55 78	34 47	63 34	154 00	79 01	87 42	90 45	55 00	148 00	129 30	108 93	108 68				
" fer..... "	2 43	3 05	3 07	2 95	2 34	2 27	2 22	4 80	3 34	4 85	9 11	13 62	8 01				
" manganèse "	30 47	21 99	37 93	17 60	18 69	21 07	18 43	37 01	93 76	73 78	60 10	22 85	53 68				
Orgues .....chaque.	67 37	68 42	67 17	72 73	71 53	63 03	61 46	60 12	70 37	62 64	60 22	58 58	52 29				
Phosphates .... tonn.	19 08	16 63	17 39	18 19	15 74	13 52	17 40	22 08	11 14	8 17	9 26	10 00	11 96				
Pianos.. . .....chaque.	252 29	283 37	254 94	283 42	312 27	265 90	286 69	290 68	279 10	250 64	222 97	237 86	224 00				
Provisions : Lard fumé liv.	0 08·8	0 07·6	0 07·9	0 09·4	0 09·3	0 08·4	0 08·2	0 09·5	0 10·6	0 10·2	0 09·4	0 08·1	0 08·5				
Bœuf.... "	0 06·4	0 05·4	0 04·9	0 04·4	0 06·2	0 06	0 05·2	0 04·4	0 06	0 06·5	0 07·7	0 05·1	0 04·4				
Beurre... "	0 20	0 18	0 18	0 18	0 19	0 17	0 16	0 18	0 18·4	0 19·8	0 19·1	0 17·9	0 18·2				
Fromage. "	0 10·4	0 08·6	0 09·7	0 10·6	0 10·1	0 09·9	0 08·9	0 09·8	0 10·0	0 10	0 09·7	0 08·4	0 08·9				
Œufs.... douz.	0 15·9	0 13·5	0 14·1	0 15	0 15·4	0 14	0 14	0 14	0 12·7	0 13·9	0 12·4	0 12·3	0 13·1				
Jambons. liv.	0 09·0	0 07·8	0 08·9	0 09·7	0 10·8	0 09·2	0 09·3	0 09·6	0 11·5	0 10·9	0 10	0 08·7	0 08·1				

*Biscuits seulement. † Pois fendus y compris.

PRIX MOYENS D'EXPORTATION DES PRINCIPAUX ARTICLES, 1885-97—*Fin.*

ARTICLES.	1885.	1886.	1887.	1888.	1889.	1890.	1891.	1892.	1893.	1894.	1895.	1896.	1897.
	$ cts.	$ cts.	$ cts.	$ cts.	$ cts.	$ cts.	$ cts.	$ cts.	$ cts.	$ cts.	$ cts.	$ cts.	$ cts.
Provisions—Mouton.. liv.	0 05·7	0 05·3	0 05	0 05 6	0 07·2	0 06·7	0 08·2	0 03·5	0 08·5	0 07·7	0 05·1	0 05	0 05·6
Viandes en con. "	0 08	0 08·1	0 09	0 09·4	0 08·1	0 09·3	0 09·8	0 09·9	0 09·9	0 09·3	0 09·2	0 08·8	0 06·4
Lard..... "	0 06·3	0 05·5	0 05·9	0 06·7	0 06·4	0 06	0 06	0 05·5	0 09·1	0 05	0 06·2	0 04·8	0 03·6
Pommes de terre.....boiss.	0 36	0 22	0 28	0 39	0 29	0 34	0 46	0 50	0 38	0 36	0 38	0 38	0 32
Sel ..... "	0 11·5	0 07	0 09	0 07·6	0 28	0 25	0 25	0 23	0 24	0 26	0 21	0 25	0 25
Sable et graviers..... tonn.	0 26	0 23	0 17	0 15	0 17	0 18	0 20	0 26	0 35	0 32	0 30	0 42	0 40
Machines à coudre ...chaq.	7 35	6 73	6 92	7 54	7 46	7 64	10 07	12 93	23 58	22 09	21 38	18 68	20 71
Vaisseaux vendus aux autres pays.....tonn.	18 69	18 57	15 52	20 03	16 50	19 38	18 52	13 92	11 62	11 08	10 42	8 14	11 48
Paille..... "	4 55	5 18	4 34	4 41	5 11	4 35	3 67	3 51	3 36	3 17	3 26	3 81	3 37
Etoupe..... qtx.	.....	.....	.....	.....	.....	7 37	6 38	6 03	6 39	7 44	6 65	5 07	4 50
Whiskey..... gall.	0 97	1 09	1 66	1 86	1 83	1 98	2 29	2 45	2 60	2 32	2 79	2 83	2 87
Laine..... liv.	0 20	0 21	0 22	0 23	0 21	0 22	0 22	0 22	0 20	0 20	0 19	0 21	0 18
Bois—													
Ecorce p. tanneries.cord.	4 87	4 53	4 47	4 37	4 32	4 45	4 64	4 96	4 91	4 84	4 64	4 77	4 51
Madriers .....étal. p.c.	30 17	31 24	29 96	28 34	29 51	31 18	28 74	28 79	31 24	29 15	28 24	28 01	32 33
Bois de chauffage...cord.	2 18	2 02	2 05	2 16	2 16	2 11	2 13	2 07	1 96	1 92	1 92	1 87	1 81
Lattes, bois à palissades et piquets.. M.	1 83	1 72	1 42	1 52	1 49	1 38	1 40	1 43	1 63	1 55	1 37	1 24	1 19
Billots de pin.....M.pds	6 05	8 52	7 75	8 28	8 70	8 14	8 54	8 81	8 32	8 79	8 77	9 14	8 40
" sapin..... "	4 43	4 67	5 07	4 80	6 80	6 02	5 55	6 02	5 84	5 98	3 63	5 67	5 41
Douves et fonds.... M.	5 30	4 23	4 45	5 45	4 49	4 78	4 60	4 92	† 6 28	† 9 46	† 6 41	†7 42	†4 94
Blocs à douves.. ..corde	2 47	2 32	2 40	2 47	2 60	2 53	2 67	2 76	2 75	2 75	2 68	2 54	2 79
Trav.et liens de c.def. chq.	0 26	0 27	0 19·8	0 19·8	0 19·6	0 18	0 19·3	0 17	0 15·2	0 14·8	0 14·8	0 16·6	0 17·3
Bardeaux..... M.	2 82	2 06	2 10	2 05	2 09	2 16	2 10	2 06	2 00	1 94	1 90	1 93	1 76
Bois équarri—													
Frêne.....tonn.	13 22	11 73	12 05	13 21	12 59	12 15	15 41	12 55	11 60	11 96	11 35	11 40	10 89
Bouleau..... "	7 74	7 03	7 02	7 31	8 13	8 27	7 88	8 01	7 95	7 59	7 50	8 44	8 00
Orme..... "	14 26	13 21	12 19	12 00	13 18	13 94	13 13	13 65	13 25	13 40	12 99	13 11	14 10
Chêne..... "	19 60	19 32	19 00	19 54	21 23	21 10	20 65	20 68	21 37	22 52	22 03	21 06	17 14
Pin blanc..... "	11 65	10 44	12 73	12 06	13 46	15 40	14 06	13 27	14 02	14 35	14 77	16 63	14 51
Pin rouge..... "	7 51	7 76	8 35	9 81	10 00	10 20	9 17	8 70	9 71	10 87	9 45	12 21	16 32
Planche, mad., solives et pl. minces. M.pds	12 17	11 25	11 96	11 95	11 46	11 29	11 04	11 21	11 22	7 03	11 00	10 32	10 07

† Douves seulement.

Les nombres indicateurs des prix de 45 articles, calculés par M. Sauerbeck, sont donnés ci-dessous, en indiquant le coût des prix moyens pendant une série d'années :—

1867-1877	100	1888	70
1878	111	1889	72
1879	83	1890	72
1880	88	1891	72
1881	85	1892	68
1882	84	1893	68
1883	82	1894	63
1884	76	1895	62
1885	72	1896	61
1886	69	1897	62
1887	68		

Le tableau ci-après indique les importations et les exportations du Royaume-Uni et de ses possessions pendant l'année 1896, avec le montant par tête, dans chaque cas, pris dans les rapports officiels :—

Pays.	Importations.	Valeur par tête.	Exportations.	Valeur par tête.
	£	£ cts.	£	£ cts.
Europe—				
Royaume-Uni	2,150,136,666	54 48	1,442,378,841	36 55
Asie—				
Les Indes	434,595,275	1 96	530,082,755	2 40
Ceylan	25,589,620	8 50	19,956,949	6 63
Établissement des Détroits	112,252,791	200 83	97,825,275	175 02
Labuan	717,580	122 60	602,182	102 88
Afrique—				
Maurice	15,911,104	42 44	15,652,441	41 75
Natal	17,277,275	28 86	6,708,116	11 21
Cap de Bonne-Espérance	91,354,006	50 15	82,588,150	45 34
Sainte-Hélène	150,623	38 72	23,063	5 93
Lagos	4,387,178	51 25	4,746,279	55 44
Côte d'Or	4,429,694	2 95	3,854,940	2 57
Sierra-Léone	2,407,481	32 17	2,185,293	29 20
Gambie	536,910	41 12	569,307	43 60
Amérique—				
Canada (1897)	119,218,609	22 99	137,950,253	26 60
Terreneuve	6,086,862	29 26	6,638,187	31 91
Bermudes	1,484,187	93 04	528,583	33 14
Honduras	1,464,643	43 32	1,380,493	40 83
Guyane anglaise	6,529,655	23 47	9,244,024	33 22
Indes occidentales—				
Bahamas	947,900	18 23	676,330	13 01
Ile Turque	147,192	28 03	153,290	29 19
Jamaïque	9,034,373	12 84	7,155,173	10 17
Ile du Vent	7,199,007	19 90	5,421,408	14 98
Iles sous le Vent	2,025,959	15 86	1,613,465	12 63
Trinidad	11,989,155	49 78	10,540,324	43 76
Australasie—				
Nouvelle-Galles Sud	100,066,015	77 11	111,983,698	86 30
Victoria	70,833,540	60 29	69,099,454	58 81
Australasie-Sud	35,349,140	98 13	37,682,906	104 61
Australie occidentale	31,601,978	229 08	8,031,100	58 21
Queensland	26,441,919	56 00	44,596,800	94 45
Tasmanie	5,803,062	34 93	7,283,337	43 85
Nouvelle-Zélande	34,734,957	48 64	45,362,711	63 52
Mers du Sud—				
Fiji	1,180,128	9 79	2,118,665	17 58
Iles Falkland	340,593	170 98	643,344	322 96
Nouvelle-Guyane anglaise	168,002	617 65	71,375	262 41
Total	3,332,393,079	11 89	2,715,348,511	9 69

† Douves seulement.

PERCENTAGE DES IMPORTATIONS ET DES EXPORTATIONS DU ROYAUME-UNI DES ET AUX POSSESSIONS BRITANNIQUES ET LES PAYS ÉTRANGERS.

	Possessions britanniques.	Pays étrangers.
	p. c.	p. c.
1896—Grande-Bretagne—Importations des	21·1	78·9
Exportations aux	30·6	69·4
1895— " Importations des	22·9	77·1
Exportations aux	26·6	75·4
1894— " Importations des	23·0	77·0
Exportations aux	28·7	71·3
1893— " Importations des	22·6	77·4
Exportations aux	28·3	71·7
1892— " Importations des	23·6	76·4
Exportations aux	27·8	72·2
1891— " Importations des	22·8	77·2
Exportations aux	30·2	69·8
1890— " Importations des	22·8	77·2
Exportations aux	28·9	71·1

La valeur totale et la valeur par tête des importations et des exportations de quelques-uns des principaux pays étrangers dont nous avons pu avoir les relevés pour les dernières années, est donnée ci-dessous. Les chiffres ont été puisés à des sources officielles et les calculs ont été faits dans ce bureau :

IMPORTATIONS ET EXPORTATIONS DES PAYS ÉTRANGERS.

Pays.	Année.	Importations, consommation locale.	Montant par tête.	Exportations domestiques.	Montant par tête.
		$	$ cts.	$	$ cts.
Europe—					
Russie	1894	272,324,066	[illegible]	333,108,733	3 70
Norvège	1895	57,704,066	[illegible]	34,718,800	17 35
*Suède	1895	93,084,733	15 52	84,203,066	17 12
Danemark	1895	84,319,866	38 81	58,594,666	26 97
Empire d'Allemagne	1895	1,002,703,666	19 19	807,355,666	15 45
Hollande	1895	583,469,533	120 07	477,230,200	98 21
Belgique	1895	327,117,866	51 03	269,700,933	42 07
France	1895	724,140,533	18 80	656,766,400	17 05
Suisse	1895	190,797,666	63 88	137,128,066	45 91
Portugal	1895	43,649,133	9 30	29,521,200	6 29
*Espagne	1895	149,630,533	8 21	146,837,066	8 06
Italie	1895	231,127,733	7 39	202,005,600	6 46
Empire Autriche-Hongrie	1895	293,002,533	7 08	300,842,733	7 27
Grèce	1895	21,335,466	8 78	13,850,533	5 70
*Bulgarie	1895	13,436,866	4 06	15,120,733	4 57
*Roumanie	1895	59,290,600	10 22	51,596,400	8 90
Turquie	1893	107,164,000	3 86	68,206,333	2 46
Servie	1895	5,497,328	2 40	8,446,674	3 69

* Total des importations et des exportations.

IMPORTATIONS ET EXPORTATIONS DES PAYS ÉTRANGERS—*Fin.*

Pays.	Année.	Importations, consommation locale.	Montant par tête.	Exportations domestiques.	Montant par tête.
		$	$ cts.	$	$ cts.
Asie—					
Chine	1895	136,656,000	0 35	114,045,466	0 35
Japon	1895	71,053,333	1 68	69,291,600	1 64
Afrique—					
Egypte	1895	41,892,266	6 15	63,076,866	9 27
Amérique—					
Chili	1895	70,167,600	20 56	73,934,400	21 66
Uraguay	1895	25,739,800	32 47	32,996,000	41 62
République Argentine	1895	92,559,133	23 35	116,868,133	29 56
*Mexique	1895	34,470,600	2 74	89,949,600	7 15
Etats-Unis	1897	789,251,030	10 84	1,032,007,603	14 18
†Brésil	1895	175,200,000	10 73	146,000,000	8 94
‡Pérou	1893	10,586,947	3 53	16,680,987	5 56
Paraguay	1894	2,222,202	4 63	1,835,665	3 82
Venezuela	1894	‖16,279,000	7 00	20,955,866	9 02

* Importations et exportations totales.

† Estimées.

‡ Sols, conversions faites de 5 à £1.

‖ 1890.

Les importations dans les possessions britanniques, durant 1895 se sont élevées à $1,090,915,737, dont $538,394,268 venaient du Royaume-Uni, et $552,521,469 d'autres pays ; les chiffres correspondants pour 1896 étaient de $1,182,256,413, dont $556,552,740 étaient des importations du Royaume-Uni, et $625,703,673 d'autres pays, accusant une diminution du Royaume-Uni de $18,658,472, mais une augmentation des autres pays de $73,182,204, et une augmentation totale de $91,340,676. La proportion du montant des importations de la Grande-Bretagne au total des importations en 1896, était de 47·1, et en 1895, 49·3 pour 100.

Le tableau suivant, à l'exception des chiffres pour les années 1893, 1894, 1895 et 1896, qui ont été ajoutés par notre bureau, provient du "Fifty years of National Progress," par Mulhall, page 30, et indique la distribution du commerce du Royaume-Uni à diverses époques, et démontre aussi que le commerce avec les Indes et les colonies a augmenté dans une proportion bien plus forte que le commerce avec les autres pays étrangers.

DISTRIBUTION DU COMMERCE DU ROYAUME-UNI, 1840—1896.

Commerce avec	Millions de louis.								Percentage.							
	1840	1860	1875	1885	1893	1894	1895	1896	1840	1860	1875	1885	1893	1894	1895	1896
Colonies. ...	34	89	161	170	170	173	172	184	30	24	24	27	25	25	24	25
Etats-Unis ..	23	68	95	118	128	120	132	138	20	18	15	18	19	18	19	19
France	6	31	74	59	64	63	68	71	6	8	11	9	9	9	9	10
Allemagne. ..	5	34	56	50	54	56	60	61	5	9	8	8	8	8	8	8
Divers pays ..	45	153	270	245	266	270	271	284	39	41	42	38	39	40	40	38
Total	113	375	656	642	682	682	703	738	100	100	100	100	100	100	100	100

Valeur des marchandises exportées de chaque province aux pays étrangers en entrepôt à travers les États-Unis, durant l'année finissant le 30 juin 1897.

Provinces.	Valeur.
	$
Ontario	11,266,247
Québec	3,672,720
Nouvelle-Ecosse	615,829
Nouveau-Brunswick	22,707
Manitoba	357,385
Colombie-Britannique	48,583
Ile du Prince-Edouard	130,140
Total	16,113,611

Valeur des effets exportés vers la mer, *vid* le Saint-Laurent, 1897.

Provinces.	Domestiques.	Etrangers.
	$	$
Ontario	6,844,115	283,397
Québec	33,251,212	7,956,771
Total	40,095,327	8,240,168

État de la valeur des marchandises venant de pays étrangers, pour transit immédiat à travers le Canada et

ÉTAT de la valeur des marchandises venant de pays étrangers, pour transit immédiat à travers le Canada et transportées au port de Montréal aux ports nommés ci-dessous, durant l'année terminée le 30 juin 1897.

	REÇUES DES PAYS ÉTRANGERS ET TRANSBORDÉES À MONTRÉAL POUR							
	Grande-Bretagne.	Etats-Unis.	Terreneuve.	Belgique.	Allemagne.	République-Argentine.	Brésil.	Total.
	$	$	$	$	$	$	$	$
Produit de la mine		3,090						3,090
" des pêcheries	11	2,210						2,221
" de la forêt	136,324		3,275	2,929		1,320		143,848
Animaux et leurs produits	5,584,703	135	270,037	40,248	395.645			6,290,768
Produits agricoles	3,205,558	41,219	817,771		2,160	5		4,066,713
Manufacturiers	89,566	400,487	32,474	21,171	23,550	141	1,334	568,723
Divers		1,528	934					2,462
Grand total	9,016,162	448,669	1,124,491	64,348	421,355	1,466	1,334	11,077,825

Valeur totale des marchandises en transit par Montréal pour transbordement aux pays étrangers :—

Année fiscale terminée au 30 juin		1886	5,745,606
"	"	1887	7,645,393
"	"	1888	8,058,888
"	"	1889	10,314,396
"	"	1890	12,714,705
"	"	1891	13,202,292
"	"	1892	9,423,862
"	"	1893	9,313,904
"	"	1894	8,186,145
"	"	1895	8,027,366
"	"	1896	14,191,628
"	"	1897	11,077,825

Les seuls articles manufacturés en Canada, dont certains détails concernant leur consommation ont été obtenus, sont ceux sur lesquels le droit d'accise est payable et sur lesquels les changements suivants sont fournis.

QUANTITÉS DE SPIRITUEUX, MALT, TABAC ET CIGARES, ETC., POUR CONSOMMATION DURANT LES ANNÉES 1868-97.

Année.	Spiritueux.	Liqueur de malt	Malt.	Tabac à priser et cigarettes.	Tabac canadien. *	Cigares.
	Galls.	Galls.	Liv.	Liv.	Liv.	Nombre.
1868	†3,772,719	7,685,309	17,181,500	.....	.....	.....
1869	†2,809,501	7,609,148	23,731,351	.....	.....	.....
1870	†3,810,930	7,290,540	22,636,249	6,896,624	.....	‡128,096
1871	†4,219,245	8,457,096	27,671,496	6,670,769	.....	‡125,842
1872	3,808,291	9,557,328	29,981,647	7,984,535	.....	‡191,564
1873	3,730,337	11,060,521	33,955,694	6,381,435	.....	‡188,354
1874	4,566,508	10,771,519	33,369,016	8,646,476	.....	‡239,148
1875	3,303,298	11,584,226	33,016,082	6,869,144	.....	‡312,470
1876	3,441,125	9,319,190	30,693,447	8,524,159	.....	‡334,925
1877	2,942,337	9,115,258	28,878,551	7,816,466	.....	‡318,051
1878	3,007,870	8,578,075	26,534,587	7,521,331	16,614	‡362,674
1879	3,646,255	8,848,208	27,795,037	7,503,295	8,930	‡395,183
1880	2,290,367	9,201,213	28,902,354	7,814,284	61,136	‡410,932
1881	3,214,543	9,931,176	30,798,078	8,101,275	397,477	‡524,612
1882	3,552,818	12,036,979	37,910,046	8,377,201	492,402	‡736,614
1883	3,848,787	12,757,444	39,587,285	8,965,415	377,197	‡931,062
1884	3,608,021	13,098,700	40,533,102	10,072,745	326,801	86,062,990
1885	4,274,722	12,071,752	47,005,917	11,061,589	495,721	78,869,878
1886	2,412,818	13,282,261	37,604,708	8,507,216	399,691	92,046,289
1887	2,864,935	14,786,285	42,630,440	8,816,593	517,816	85,974,823
1888	2,326,327	15,944,002	48,640,467	9,248,034	676,335	90,783,558
1889	2,960,447	16,363,349	51,111,429	9,749,213	784,405	92,599,820
1890	3,521,194	17,196,115	54,974,013	9,875,337	681,613	98,976,117
1891	2,687,664	18,069,183	57,909,201	9,778,708	371,088	101,142,481
1892	2,545,935	16,946,245	46,425,882	9,992,186	473,301	104,528,791
1893	2,731,896	17,175,356	50,082,751	10,127,871	583,537	114,668,809
1894	2,749,109	18,299,636	51,311,206	10,002,347	904,835	115,440,480
1895	2,509,019	17,628,815	50,659,627	9,768,210	596,741	106,131,294
1896	2,332,859	18,014,714	51,690,278	9,633,585	590,283	108,290,260
1897	2,779,946	17,888,239	68,443,353	10,323,577	910,036	113,276,105

* Quantité employée pour les manufactures.

† Quantité totale manufacturée.

‡ Livres.

D'après le rapport du département du revenu de l'intérieur la consommation annuelle par tête dans la Puissance depuis la Confédération des spiritueux, vin, bière et tabac, et le montant de droit d'accise et de douane payé par tête ont été comme suit :—

Année.	Consommation.				Droit.			
	Spiritueux.	Vin.	Bière.	Tabac.	Spiritueux.	Vin.	Bière.	Tabac.
	Galls.	Galls.	Galls.	Liv.	$	$	$	$
1869	1·12	0·11	2·29	1·75	0·76	0·04	0·09	0·19
1870	1·43	0·19	2·16	2·19	0·96	0·05	0·08	0·26
1871	1·58	0·26	2·49	2·05	1·06	0·06	0·09	0·34
1872	1·72	0·26	2·77	2·48	1·16	0·07	0·11	0·42
1873	1·68	0·24	3·19	2·60	1·13	0·07	0·12	0·35
1874	1·99	0·29	3·01	2·57	1·36	0·09	0·12	0·44
1875	1·39	0·15	3·09	1·91	1·13	0·07	0·11	0·43
1876	1·20	0·18	2·45	2·32	1·18	0·07	0·10	0·51
1877	0·97	0·10	2·32	2·05	0·95	0·06	0·11	0·45
1878	0·96	0·10	2·17	1·98	0·93	0·05	0·15	0·44
1879	1·13	0·10	2·21	1·95	1·00	0·06	0·12	0·45
1880	0·71	0·08	2·25	1·94	0·77	0·05	0·08	0·43
1881	0·92	0·10	2·29	2·03	0·99	0·07	0·08	0·44
1882	1·01	0·12	2·75	2·15	1·08	0·09	0·10	0·49
1883	1·09	0·13	2·88	2·28	1·19	0·10	0·10	0·47
1884	1·00	0·12	2·92	2·48	1·07	0·08	0·10	0·36
1885	1·13	0·11	2·64	2·62	1·20	0·07	0·11	0·39
1886	0·71	0·11	2·84	2·05	1·01	0·07	0·09	0·50
1887	0·75	0·09	3·08	2·06	1·04	0·07	0·10	0·51
1888	0·64	0·09	3·25	2·09	0·94	0·07	0·11	0·51
1889	0·78	0·10	3·26	2·15	1·11	0·07	0·11	0·53
1890	0·88	0·10	3·36	2·14	1·26	0·07	0·12	0·54
1891	0·74	0·11	3·79	2·29	1·09	0·08	0·14	0·59
1892	0·70	0·10	3·52	2·29	1·16	0·07	0·21	0·68
1893	0·74	0·09	3·48	2·31	1·23	0·07	0·22	0·69
1894	0·74	0·09	3·72	2·26	1·23	0·06	0·20	0·68
1895	0·67	0·09	3·47	2·16	1·12	0·06	0·16	0·64
1896	0·62	0·07	3·53	2·12	1·16	0·05	0·16	0·64
1897	0·72	0·08	3·47	2·24	1·34	0·04	0·21	0·67
Moyenne	1·03	0·13	2·92	2·17	1·09	0·07	0·12	0·48

ETAT COMPARATIF DES MARCHANDISES RESTÉES EN ENTREPOT, 1896 ET 1897.

ARTICLES.	EN ENTREPÔT, 30 JUIN 1896.			EN ENTREPÔT, 30 JUIN 1897.		
	Quantité.	Valeur.	Droit.	Quantité	Valeur.	Droit.
		$	$	$	$	$
Céréales, savoir :—						
Blé-d'inde..... boiss.	314,744	121,473	23,606	15,953	3,241	.....
Blé ..... "	716,491	476,323	107,474	717,182	578,768	92,991
Autres ..... $	.....	72,717	52,471	.....	43,357	16,922
Houille bitumineuse... tonn.	124,095	271,593	73,983	134,964	274,985	75,073
Coton et manufactures de ..... $	.....	40,926	12,781	.....	34,659	11,672
Drogues ..... "	.....	93,455	23,986	.....	95,481	24,057
Objets de fantaisie.... "	.....	12,743	3,913	.....	11,864	4,008
Poisson..... "	.....	37,016	8,458	.....	20,268	5,204
Lin et lin ouvré ..... "	.....	15,827	3,474	.....	14,403	3,850
Fruits et noix..... "	.....	127,972	31,203	.....	65,481	19,657
Verrerie..... "	.....	22,180	8,806	.....	14,215	4,021
Fer et acier..... "	.....	436,346	121,961	.....	389,219	93,451
Cuir..... "	.....	17,856	3,070	.....	20,732	3,504
Huiles..... galls.	65,638	25,317	5,927	123,615	36,022	8,740
Papier et manufactures de..... $	.....	38,967	13,394	.....	38,355	12,849
Soie, manufacture de.. "	.....	24,940	7,517	.....	12,797	4,384
Spiritueux et vins, savoir :—						
Eau-de-vie ..... galls.	153,849	254,357	346,160	128,627	204,996	304,672
Genevièvre ..... "	209,306	88,078	470,939	180,827	71,410	433,812
Jamaïque .. .. "	87,434	33,006	196,727	54,501	22,367	124,046
Whiskey ..... "	116,639	157,230	262,438	100,163	137,493	236,286
Vins et toutes sortes de, excepté les vins mousseux..... "	302,478	241,377	146,032	256,063	198,900	124,210
Vins mousseux. .. . "	.....	79,149	30,090	.....	67,114	24,642
Sucre, au-dessus du n° 16 n.a.s ..... liv.	299,194	5,907	3,411	477,266	10,538	4,773
Sucre au-dessous ..... "	63,144,360	1,490,912	315,722	4,119,284	88,910	20,546
Mélasse .... galls.	1,190,957	235,660	20,620	1,040,228	167,277	18,247
Tabac, manufactures de savoir :—						
Cigares..... liv.	13,479	24,463	33,074	8,934	13,360	36,762
Cigarettes..... "	241	496	606	293	664	775
Tous autres..... "	7,030	2,641	3,134	6,786	3,685	3,581
Lainages .... $	.....	137,148	45,320	.....	98,445	33,909
Tous autres articles... "	.....	1,122,877	230,721	.....	913,485	139,033
Grand total.....	.....	5,708,952	2,607,017	.....	3,652,491	1,877,677

Le tableau suivant fait voir les détails des différents articles importés pour consommation domestique, d'après les dispositions du traité français,

de la date où il a été mis en vigueur (14 octobre 1895) au 30 juin 1897, avec les totaux pour l'année 1896 :—

ARTICLES.	TAUX DES DROITS.	IMPORTÉS.		ENTRÉS POUR LA CONSOMMATION.		DROITS.
		Quantité.	Valeur.	Quantité.	Valeur.	
			$		$	$
Amandes, écossées ..... liv.	3½c. la liv...	190,625	23,247	202,964	24,768	6,766
" non écossées.. "	2c. la liv....	379,372	20,049	407,528	21,653	8,151
Noix (*peanuts*), écossées.. "	2c. la liv....	3,981	239	481	29	10
" (*walnuts*), non écoss. "	2c. la liv....	494,015	30,492	501,618	31,408	10,032
" toutes autres, N.O. P., non écossées.. "	2c. la liv....	59,686	3,434	60,592	3,365	1,212
" toutes autres, N.O. P., écossées..... "	2c. la liv....	105,416	10,452	118,842	11,557	2,377
Pruneaux..... "	¾c. la liv....	497,868	18,114	628,275	23,106	4,188
Savon commun..... "	.....	492,450	26,051	493,570	26,098	3,707
" de castille ..... "	1c. la liv....	478,188	20,439	449,085	19,425	4,491
Vins, non mousseux, contenant 26 pour 100 ou moins de spiritueux ... gall.	25c. le gall..	200,325	107,574	218,522	123,543	54,631
Champagne, en bouteilles, contenant chacune de pas moins d'une pinte mais plus d'une pinte, vieille mesure..... douz.	$3.30 la douz	4,218	55,442	4,790	60,867	15,806
Champagne, en bouteilles, contenant pas plus qu'une chopine mais plus qu'une demi-chopine, vieille mesure.... "	$1.65 la douz	10,540	77,223	11,176	77,192	18,448
Champagne, en bouteilles, contenant une demi-chopine chaq. ou moins. "	82c. la douz.	69	238	208	664	175
Champagne, en bouteilles, contenant plus qu'une pinte chacune. "	$3.30 la douz. et $1.65 le gall. en excéd. d'une pinte par bouteille..	41	436	38	357	126
1897.....	.....	.....	393,430	.....	424,032	130,120
1896.....	.....	.....	256,368	.....	284,414	82,235

RÉSUMÉ DES IMPORTATIONS PAR PROVINCES, 1897.

Ontario.....	.....	86,566	.....	104,800	26,809
Québec.....	.....	226,358	.....	239,840	85,168
Nouvelle-Ecosse.....	.....	16,533	.....	18,308	4,319
Nouveau-Brunswick.....	.....	12,410	.....	13,607	3,723
Manitoba.....	.....	4,744	.....	8,847	2,152
Colombie-Anglaise.....	.....	46,679	.....	38,405	7,855
Ile du Prince-Edouard.....	.....	140	.....	117	62
Territoires du Nord-Ouest.....	.....	.....	.....	108	32
	.....	393,430	.....	424,032	130,120

NOTE.—Les articles ci-haut mentionnés sont compris dans tous les tableaux d'importations.

Ci-suit un exposé des valeurs totales des principaux articles importés et exportés par le Canada en 1896, de provenance et en destination des pays suivants :—

(Du rapport du département du commerce.)

EMPIRE BRITANNIQUE.

EXPORTATIONS À LA GRANDE-BRETAGNE.

Chevaux, $1,359,472 ; bêtes à cornes, $6,454,313 ; moutons, $361,705 autres animaux, $43,279 ; orge, $178,532 ; sarrasin, $57,568 ; blé-d'inde, $2,478,779 ; avoine, $1,498,313 ; pois ronds, $1,831,136 ; pois fendus, $43,602 ; seigle, $170,254 ; blé, $9,153,971 ; autres grains, $81,615 ; son, $100,817 ; farine d'avoine, $428,023 ; farine de blé, $814,527 ; bicycles, $31,069 ; voitures, $19,421 ; houille, $53,154 ; coton et manufactures de, $66,664 ; extrait d'écorce de pruche, $91,360 ; poisson et produits de, $3,901,034 ; pommes, $2,410,365 ; fruits, autres, $97,787 ; peaux et fourrures brutes, $1,749,961 ; foin, $193,172 ; cuir à semelles et à empeignes, $1,258,092 ; instruments aratoires, $268,218 ; autres articles en fer et en acier, $203,246 ; asbeste, $236,598 ; instruments de musique, $306,381 ; tourteaux oléagineux, $192,644 ; beurre, $2,015 510 ; fromage, $15,232,292 ; œufs, $923,965 ; lard séché et jambons, $5,831,623 ; viandes en conserves, $327,216 ; viandes, autres, et saindoux ; $385,296 ; graine de trèfle et graminées, $330,695 ; graines de lin, $124,057 ; madriers de pin, $3,309,450 ; madriers d'épinette et autres, $6,513,224 ; bouts de madriers, $628,110 ; planches, $961,357 ; bois de charpente et tout autre, $245,282 ; bois équarri, $2,363,518 ; portes, châssis et persiennes, $273,989 ; allumettes et bois à allumettes, $136,384 ; pulpe de bois, $164,138 ; bobines et rouleaux de fil, $85,908 ; effets de maisons, $68,014 ; autres manufactures de bois, $190,980. Total des exportations, $77,227,502.

IMPORTATIONS DE LA GRANDE-BRETAGNE.

Ale, bière et porter, $75,243 ; matériaux pour l'armée et la milice, etc., $1,683,694 ; livres et publications périodiques, etc., $344,701 ; céréales, $105,987 ; tapis, nattes, etc., $86,410 ; bicycles, tricycles et parties de, $65,913 ; ciment, $109,887 ; charbon et coke, $166,020 ; briques, etc., $67,386 ; coton et manufactures de coton, $2,861,840 ; café vert, $134,557 ; rideaux, $169,462 ; drogues, teintures, etc., $864,858 ; poterie et porcelaine, $388,485 ; élastiques, $47,669 ; broderies, $42,331 ; articles de fantaisie, $869,413 ; lin, chanvre, jute et articles en, $1,986,806 ; matériaux pour les pêcheries, $334,399 ; fruits, $212,517 ; fourrures et articles en, $289,271 ; verre et articles en, $186,000 ; gants et mitaines, $228,060 ; gutta-percha, caoutchouc et articles en, $106,182 ; chapeaux, casquettes et bonnets, $721,191 ; peaux vertes, $148,202 ; cuir et articles en, $93,909 ; cuivre et articles en, $56,235 ; cuivre rouge et articles en, $60,313 ; or, argent et articles en, $50,251 ; fer et acier et articles en, $2,705,678 ; plomb et articles en, $98,619 ; moutarde, $52,430 ; huiles, $336,798 ; prélarts, $124,679 ; emballages, $114,741 ; peintures et couleurs, $247,806 ; papier et articles en, $231,998 ; marinades, sauces, etc., $85,835 ; ouvrages en peintures à

l'huile, etc., $113,546 ; pierres précieuses non montées, $281,780 ; guenilles, $48,614 ; soi, $241,259 ; graines, $34,434 ; effets pour les colons, $383,243 ; soie et articles en, $1,395,545 ; savon, $107,023 ; épices, $74,949 ; spiritueux et vins, $425,657 ; sucres, sirops et mélasses, $56,897 ; thé, $1,136,536 ; ombrelles, parasols, etc., $101,477 ; bois et bois ouvré, $82,477 ; laine et articles en, $5,784,564. Total des importations, $29,339,576.

EXPORTATIONS EN AUSTRALASIE.

Farine, $402,776 ; blé, $42,637 ; bicycles, $212,922 ; cotons, $77,389 ; poisson, $77,698 ; fer et acier, et manufacture de, $325,984 ; bois et manufacture de, $202,192. Exportations totales, $1,422,426.

IMPORTATIONS DE L'AUSTRALASIE.

Métaux et minéraux et manufactures de, $43,773 ; laines, $76,276. Importations totales, $147,900.

EXPORTATIONS À L'AFRIQUE ANGLAISE.

Bicycles, $7,323 ; céréales, $4,436 ; voitures, wagons, etc., $14,417 ; métaux et minéraux, et manufacture de, $16,930 ; instruments de musique, $5,972 ; bois et manufacture de, $65,722. Exportations totales, $127,833.

IMPORTATIONS DE L'AFRIQUE ANGLAISE.

Laines, $27,213. Importations totales, $27,273.

EXPORTATIONS AUX INDES ORIENTALES ANGLAISES.

Farine, $5,209 ; machineries, $7,735 ; bois et bois ouvré, $1,435. Exportations totales, $15,804.

IMPORTATIONS DES INDES OCCIDENTALES ANGLAISES.

(Arrowroot) tapioca, $1,995. Lin, chanvre et jute, manufacture de, $12,637 ; métaux et minéraux, et manufacture de, $11,175 ; huiles, $6,693 ; thé, $370,429. Importations totales, $417,563.

EXPORTATIONS À LA GUYANE ANGLAISE.

Animaux, $9,045 ; céréales, $36,912 ; poisson, $151,441 ; pommes de terre, $27,851 ; planches et madriers, $11,265. Exportations totales, $271,457.

IMPORTATIONS DE LA GUYANE ANGLAISE.

Sucre, $74,089 ; mélasses, $19,871 ; rhum, $5,951. Importations totales, $102,700.

EXPORTATIONS AUX INDES OCCIDENTALES ANGLAISES.

Animaux, $17,945 ; céréales, $117,202 ; houille, etc., $15,255 ; drogues, teintures, etc., $24,964 ; poisson, $960,718 ; foin, $11,691 ; cuir et articles en,

$15,737, instruments de musique, $2,299 ; provisions, $29,525 ; sucre, $5,915 ; pommes de terre, $48,466 ; planches et madriers, $107,801; bardeaux, $14,729 ; autres manufactures de bois, $29,442 · tabac, $6,519. Total des exportations, $1,445,449.

IMPORTATIONS DES INDES OCCIDENTALES ANGLAISES.

Noix de coco, $15,409 ; bananes, $6,039 ; fruits, autres, $7,257 ; café vert, $23,485 ; noix de coco, fèves de cacao, etc., $17,435 ; mélasses, $468,542 ; sel, $21,296 ; sucre, $423,333 ; rhum, $4,104 ; peaux vertes, etc., $43,687 ; épices, $6,319. Importations totales, $1,069,043.

EXPORTATIONS À TERRENEUVE.

Animaux, $91,525 ; avoine, $48,393 ; pois, $11,119 ; son, $2,681 ; fleur de blé, $440,197 ; farine d'avoine, $7,942 ; autres céréales, $24,260 ; houille, $171,325 ; articles en coton, $16,916 ; cordages, etc., $18,483 ; drogues, teintures, etc., $22,046 ; pommes, $17,255 ; fruits, autres, $6,671 ; foin, $8,768 ; cuir pour semelles et empeignes, $144,024 ; chaussures et diverses, $55,700 ; fer et acier, et articles en, $80,488 ; mélasses, $22,977 ; instruments de musique, $5,272 ; beurre, $116,228 ; fromage, $11,954 ; viandes, $62,072 ; tabac, $24,804 ; pommes de terre, $23,189 ; légumes, autres, $5,615 ; bois et articles en, $52,651. Total des exportations, $1,692,798.

IMPORTATIONS DE TERRENEUVE.

Poisson, $264,640 ; peaux et fourrures, $10,339 ; huile de poisson, $97,268 ; peaux vertes, $5,489 ; cuir et manufacture de cuir, $3,283 ; métaux et minéraux et manufacture de, $36,808 ; effets de colons, $6,700 ; monnaies et lingots, $24,848. Importations totales, $452,906.

PAYS ETRANGERS.

EXPORTATIONS A LA RÉPUBLIQUE ARGENTINE.

Instruments aratoires, $14,945 ; madriers, épinette et autres, $32,479 ; planches et madriers, $399,709 ; solives et voliges, $105,332. Total des exportations, $556,254.

IMPORTATIONS DE LA RÉPUBLIQUE ARGENTINE.

Café vert, $19,902 ; et importation totale.

EXPORTATION EN AUTRICHE, $20,865.

IMPORTATIONS DE L'AUTRICHE.

Boutons, $24,719 ; poterie et parcelaine, $10,495 ; broderies, $4,358 ; articles de fantaisie, $5,505 ; fruits, $9,174 ; verre et articles en, $17,400 ;

bijouteries, $8,265 ; métaux et minéraux, manufactures de, $9,892 ; soie, et manufacture de, $9,021 ; sucre, $281,273 ; tabac, porte-cigares, pipes, étuis à pipes, etc., $35,519. Total des importations, $443,742.

EXPORTATIONS A LA BELGIQUE.

Animaux, $4,950 ; sarrasin, $12,033 ; blé-d'inde, $41,765 ; avoine, $95,459 ; pois, $67,543 ; blé, $44,377 ; autres grains, $26,859 ; métaux et minéraux, etc., $14,289 ; bois de toutes sortes, $25,856. Total des exportations, $354,584.

IMPORTATIONS DE LA BELGIQUE.

Ciment, $3,976 ; coton et articles en, $41,786 ; verre et articles en, $309,35[illegible] et mitaines, $6,505 ; mousquets, carabines et autres armes à feu, $[illegible]cles en fer et en acier, $22,279 ; peintures et couleurs, $21,572 ; [illegible]0,940 ; laine et articles en, $20,064 ; zinc et ouvrages en, $17,716 ; drogues, teintures, etc., $6,574 ; lin, chanvre et jute, $7.76. Total des importations, $1,189,441.

EXPORTATIONS AU BRÉSIL.

Poisson, $359,216 ; madriers, $30,142 ; planches, $12,105 ; poudre à canon, etc., $1,928. Total des exportations, $407,089.

IMPORTATIONS DU BRÉSIL.

Café vert, $188,428. Total des importations, $226,041.

EXPORTATIONS EN CHINE.

Farine, $962 ; coton et articles en coton, $628,896 ; métaux et minéraux, $13,516 ; provisions, $2,770 ; planches et madriers, $96,628. Total des exportations, $761,976.

IMPORTATIONS DE LA CHINE.

Riz, $78,054 ; opium cru, $143,776 ; poisson, $5,273 ; coton en laine, $16,881 ; peaux, $6,807 ; cuir, et manufacture de, $4,493 ; huiles, $8,010 ; provisions, $3,432 ; soie, et articles [illegible], $4,221 ; vins et spiritueux, $10,610 ; sucre, $70,653 ; thé, $640,665 ; légumes, $6,456. Total des importations, $1,046,204.

EXPORTATIONS DES INDES ORIENTALES HOLLANDAISES. (Aucunes.)

IMPORTATIONS DES INDES ORIENTALES HOLLANDAISES.

Sucre, $659,286 ; café, $12,571. Total des importations, $671,187.

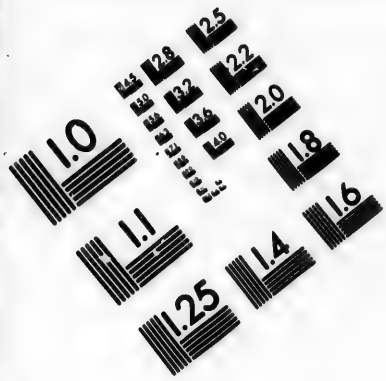

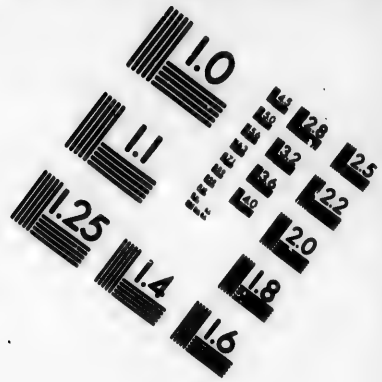

IMAGE EVALUATION TEST TARGET (MT-3)

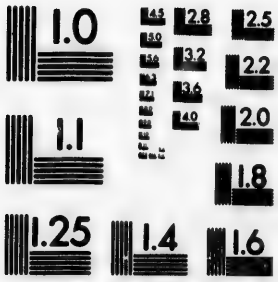

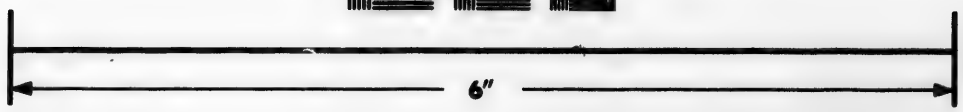

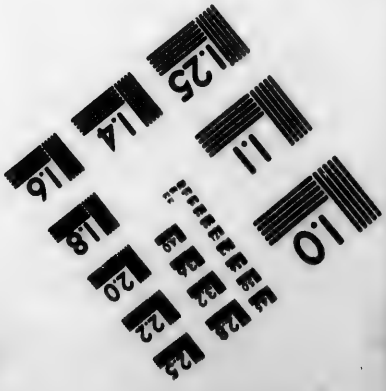

Photographic Sciences Corporation

23 WEST MAIN STREET
WEBSTER, N.Y. 14580
(716) 872-4503

EXPORTATIONS EN FRANCE,

Animaux, $125,014 ; pois, $24,742 ; homard en boîtes, $293,929 ; cuir, et manufacture de, $11,569 ; instruments aratoires, $40,625 ; madriers, $118,079 ; planches, $27,758. Total des exportations, $690,696.

IMPORTATIONS DE LA FRANCE.

Livres, publications périodiques, etc., $72,750 ; céréales, $10,094 ; balais et brosses, $31,091 ; boutons, $9,575 ; coton et articles en, $55,181 ; rideaux, $14,655 ; drogues, teintures, etc., $120,213 ; poterie et porcelaine, $23,629 ; broderies, $11,902 ; articles de fantaisie, $119,419 ; poisson, $32,225 ; lin, houblon et jute, et articles en, $9,755 ; fruits et noix, $74,395 ; fourrures, et articles en, $15,761 ; verreries et articles en, $43,115 ; gants et mitaines, $107,207 ; colle forte, etc., $14,705 ; chapeaux et bonnets, $12,146 ; peaux vertes, $47,378 ; cuir et articles en, $20,361 ; métaux, minéraux et articles en, $55,497 ; instruments de musique, $12,815 ; huiles, $26,652 ; instruments d'optique, etc., $12,196 ; emballages, $59,264 ; peintures et couleurs, $15,827 ; tableaux en peinture et dessins, etc., $14,137 ; papier et manufacture de, $7,844 ; parfums de toutes sortes, etc., $50,764 ; pierres précieuses, etc., $16,501 ; graines, etc., $28,485 ; soie et articles en, $157,976 ; effets de colons, $13,121 ; savon, $24,175 ; spiritueux et vins, $451,011 ; pipes et tabac, etc., $44,720 ; valises, portefeuilles, etc., $11,493 ; légumes, en boîtes, $18,060 ; bois et articles en, $506,485. Total des importations, $2,507,128.

EXPORTATIONS EN ALLEMAGNE.

Chevaux, $1,700 ; orge, $9,147 ; sarrasin, $103,519 ; blé-d'inde, $228,603 ; avoine, $97,144 ; pois, $44,973 ; seigle, $35,377 ; blé, $12,594 ; voitures, bicycles, etc., et parties de, $15,541 ; homards en boîtes, $15,640 ; poissons, autres, $6,217 ; pommes vertes, $18,908 ; pommes sèches, $118,042 ; fruits, autres, $50,253 ; fourrures et articles en, $11,570 ; cuir et articles en, $10,428 ; instruments aratoires, $67,815 ; autres articles en fer et acier, $28,317 ; asbeste, $67,766 ; orgues, $21,176 ; beurre, $8,513 ; graine de trèfle et graminées, $38,486 ; bois et articles en, $9,949. Total des exportations, $1,045,432.

IMPORTATIONS DE L'ALLEMAGNE.

Livres, puclications périodiques, etc., $33,085 ; balais et brosses, $15,807 ; boutons, $25,509 ; soies de porcs, $9,777 ; voitures, $24,045 ; ciment, $22,428 ; peignes, $14,269 ; coton et articles en, $111,303 ; drogues, teintures, etc., $235,618 ; poterie et porcelaine, $97,369 ; broderies, $9,502 ; articles de fantaisie, $207,297 ; fourrures et articles en, $248,692 ; verre et articles en, $146,404 ; gants et mitaines, $141,789 ; colle-forte, etc., $21,951 ; gutta-percha, etc., $17,382 ; chapeaux et bonnets, $13,651 ; houblons, $23,020 ; peaux vertes, etc., $6,299 ; bijouteries, $11,474 ; cuir et articles en, $52,392 ; métaux et minéraux et articles en, $355,948 ; or et argent et articles en, $36,731 ; instruments de musique, $61,766 ; eaux minérales,

$13,469 ; peintures et couleurs, $101,440 ; papier et articles en, $66,381 ; crayons de plomb, $28,525 ; pierres précieuses, etc., $11,405 ; soie et articles en, $114,566 ; spiritueux et vins, $11,163 ; sucre, $2,390,239 ; effets de colons, $13,317 ; tabac, $33,175 ; tabac et pipes, $17,171 ; bois et articles en, $23,353 ; laine et articles en, $853,592. Total des importations, $5,785,546.

EXPORTATIONS À LA GRÈCE.

Aucunes.

IMPORTATIONS DE LA GRÈCE.

Gadelles séchées, $85,003 ; autres fruits, $2,881 ; emballages, $5,210. Total des importations, $93,094.

EXPORTATIONS EN HOLLANDE.

Sarrasin, $8,600 ; pois, $4,400 , autres céréales, $3,715 ; pommes séchées, $23,251 ; autres fruits, $2,372 ; instruments aratoires, $20,606 ; instruments de musique, $1,480; huiles, $25,682; graines, $1,985; tabac, $1,904 ; madriers, $5,750. Total des exportations, $104,422.

IMPORTATIONS DE LA HOLLANDE.

Houille, $5,463 ; fèves de cocoa, etc., $19,174 ; drogues, teintures, etc., $8,485 ; peaux vertes, $4,249 ; emballages, $92,128 ; plantes et arbres, $13,749 ; genièvre, $122,306 ; tabac, $6,785 ; pierres précieuses, $82,848. Total des importations, $373,479.

EXPORTATIONS EN ITALIE.

Poisson, $107,640. Total des exportations, $108,627.

IMPORTATIONS DE L'ITALIE.

Drogues, teintures, etc., $12,960 ; fruits séchés, $1,900 ; fruits verts, oranges et citrons, $293,574 ; marbre et articles en, $6,028 ; huiles, $4,503 ; spiritueux et vins, $14,062 ; sucre, etc., $3,747 ; sel, $24,390 ; bois et articles en, $1,179. Total des importations, $373,700.

EXPORTATIONS AU JAPON.

Houille, $11,269 ; poisson, $1,079 ; fromage, $855 ; spiritueux et vins, $268 ; tabac, $9,714 ; effets de colons, $1,700 ; sucre, $71,908 ; madriers et planches, $41,551 ; autres articles en bois, $1,745. Total des exportations, $141,946.

IMPORTATIONS DU JAPON.

Riz, $31,521 ; coton et articles en, $12,313 ; poterie et porcelaine, $13,422 ; drogues, teintures, etc., $4,919 ; lin, chanvre, jute et articles en, $10,898 ; objets de fantaisie, $4,513 ; oranges et citrons, $5,834 ; papier et articles en, $5,669 ; soie et articles en, $93,274 ; bois et articles en, $4,798 ; thé, $1,119,377. Total des importations, $1,329,980.

EXPORTATIONS EN ESPAGNE.

Poisson, $1,380 ; madriers et bouts de, $48,207. Total des exportations, $50,452.

IMPORTATIONS DE L'ESPAGNE.

Raisins, $182,857 ; autres fruits et noix, $63,478 ; emballages, $19,454 ; sel, $7,734 ; vins, $86,930 ; bouchons et articles en liège, $20,790. Total des importations, $385,847.

EXPORTATIONS AU MEXIQUE.

Houille, $16,012 ; métaux et minéraux et articles en, $5,282 ; bois et articles en, $13,008. Total des exportations, $37,425.

IMPORTATIONS DU MEXIQUE.

Total des importations, $13,640.

EXPORTATIONS AUX POSSESSIONS ESPAGNOLES, AUTRES QUE LES INDES OCCIDENTALES.

Planches et madriers, $30,291 ; lattes, perches et piquets, $1,145 ; solives et voliges, $2,681. Total des exportations, $34,662.

IMPORTATIONS DES POSSESSIONS ESPAGNOLES, AUTRES LES INDES OCCIDENTALES.

Sucre, $841,165 ; tabac, $13,525. Total des importations, $855,296.

EXPORTATIONS AUX INDES ESPAGNOLES OCCIDENTALES.

Houille, $7,771 ; poisson, $916,933 ; pommes de terre, $114,200 ; planches, $92,982. Total des exportations, $1,135,412.

IMPORTATIONS DES INDES ESPAGNOLES OCCIDENTALES.

Sucre, $121,156 ; mélasses, $210,337 ; cigares, $194,938 ; autres manuf. de tabac, $1,612 ; métaux et minéraux, et articles en, $6,000. Total des importations, $535,000.

EXPORTATIONS EN SUISSE.

Valeur totale des exportations, $1,019.

IMPORTATIONS DE LA SUISSE.

Fèves de cocoa, pâte, etc., $1,869 ; coton et articles en, $16,622 ; rideaux, $18,038 ; drogues, teintures, etc., $6,772 ; articles de fantaisie, $10,430 ; broderies, $64,826 ; lin, chanvre, jute, et articles en, $6,201 ; soie et articles en, $51,869 ; montres et parties de, $22,229 ; lainages, $5,623. Total des importations, $222,045.

EXPORTATIONS AUX ÉTATS-UNIS.

Animaux vivants, $1,760,215 ; alcalis de toutes sortes, $57,079 ; os $35,980 ; livres, etc., $80,410 ; céréales, $870,761 ; houille, $3,215,045 ; cordages, ficelles, etc., $89,234 ; drogues, teintures, etc., $78,919 ; coton et articles en, $163,735 ; engrais, $35,420 ; poisson, $2,975,181 ; lin, chanvre, et articles en, $370,490 ; pommes vertes, $50,498 ; fruits en conserves, $32,766 ; autres fruits, $318,094 ; peaux et fourrures, $422,216 ; poudre à canon, etc., $68,341 ; foin, $773,079 ; peaux et cornes, etc., $1,546,795 ; chaux, $52,259 ; cuivre de toutes sortes, $527,623 ; minerais produisant l'or, poussière d'or, etc., $2,784,498 ; minerais d'argent, $2,586,367 ; fer et acier et articles en, $221,680 ; plomb métallique, $522,327 ; asbeste, $206,552 ; nickel, $497,665 ; mica, $61,435 ; instruments de musique, $37,812 ; huiles, $93,890 ; provisions, $169,023 ; guénilles, $75,487 ; graines, $42,835 ; effets de colons, $927,888 ; spiritueux et vins, $447,447 ; pierre et articles en, $339,075 ; sucre et mélasses, $71,280 ; tabac et articles en, $427,554 ; pommes de terre, $19,611 ; autres légumes, $112,324 ; écorces pour tanneurs, $112,154 ; bois de chauffage, $173,799 ; billots de pin, $1,810,272 ; billots de sapin, $107,073 ; autres billots, $179,191 ; madriers $315,746 ; lattes, perches et piquets, $500,361 ; madriers et planches, $8,612,283 ; solives et voliges, $212,245 ; douves et dessus, $643,127 ; bardeaux, $1,184,279 ; traverses et liens de chemins de fer, $221,929 ; bois pour la manufacture de la pulpe, $677,221 ; meubles, etc., $30,151 ; pulpe de bois, $576,720 ; barils vides, $28,580 ; pieux, $69,104 ; poteaux de cèdre, etc., $54,516 ; perches à houblons et poteaux de télégraphe, $42,900 ; tous autres articles en bois, n.a.s., $243,296 ; autre bois et articles en, $312,438 ; laine et articles en, $1,409,924 ; monnaies et lingots, $3,492,550. Total des exportations, $49,373,472.

IMPORTATIONS DES ÉTATS-UNIS.

Animaux vivants, $611,984 ; poudre à pâte, $77,670 ; livres, publications périodiques, etc., $741,583 ; millet à balais, $81,373 ; blé-d'inde, $3,937,819 ; blé, $4,191,924 ; avoine, $280,272 ; seigle, $197,866 ; farine, $269,877 ; pois, $61,158 ; autres céréales, $253,212 ; briques et tuiles, $140,816 ; boutons, $45,723 ; chandelles, $49,393 ; tapis, $66,537 ; bicycles et tricycles, $758,783 ; autres voitures, $773,901 ; ciment, $47,780 ; horloges et parties d', $91,989 ; houille et coke, $8,741,933 ; fèves de cocoa, $92,657 ; café, $65,049 ; cordages, $262,349 ; coton et articles en, $4,482,361 ; rideaux, $58,745 ; drogues, teintures, etc., $1,452,298 ; poterie et porcelaine, $62,528 ; appareils électriques, $451,411 ; objets de fantaisie, $262,843 ; engrais, etc., $84,606 ; poisson, $400,431 ; lin, chanvre et jute et articles en, $268,174 ; fruits secs, $305,824 ; fruits verts, $1,051,825 ; fruits en conserves, $31,736 ; verre et articles en, $435,278 ; fourrures et articles en,

$305,728 ; colle-forte, etc., $53,067 ; graisse, $175,119 ; poudre à canon et autres matières explosives, $111,524 ; gutta-percha et caoutchouc et articles en $1,370,970 ; chapeaux, bonnets, etc., $578,212 ; foin, $44,868 ; peaux, $2,134,430 ; houblons, $47,942 ; encre, $63,565 ; bijouterie, $228,448 ; cuir et articles en, $1,205,927 ; marbre et articles en, $55,492 ; cuivre rouge et articles en, $202,906 ; cuivre et articles en, $440,385 ; or et argent et articles en, $202,251 ; fer et acier et articles en, $7,700,448 ; plomb et articles en, $144,615 ; ferblanc et articles en, $323,234 ; autres métaux et minéraux et articles en, $1,053,910 ; instruments de musique, $185,262 ; huiles, $1,027,827 ; instruments d'optique, etc., $112,620 ; emballages, $140,470 ; peintures et couleurs, $228,215 ; tableaux en peintures et dessins, etc., $223,045 ; papier et articles en, $685,997 ; plantes et arbres, $79,336 ; provisions, $1,528,505 ; graines, etc., $658,347 ; soie et articles en, $151,482 ; guénilles, $138,398 ; résine, $101,210 ; savon, $130,963 ; épices, $54,558 ; spiritueux et vins, $50,472 ; pierre et articles en, $109,679 ; sucre et mélasses, $1,022,642 ; effets de colons, $1,803,275 ; $1,803,275 ; soie brute et déchets de soie, $150,425 ; tabac non manufacturé, $1,963,062 ; esprit de térébentine, $133,565 ; pommes de terre, $38,603 ; autres légumes, $134,803 ; montres et parties de, $418,392 ; bois et articles en, $2,846,356 ; laine et articles en, $746,181 ; monnaies et lingots, $4,625,699. Total des importations, $70,766,316.

CIRCULATION, BANQUES, FAILLITES ET COMPAGNIES DE PRÊTS.

Une analyse de la circulation des billets de la Puissance, des différentes dénominations de billets, donne les résultats suivants :—

Total de la circulation moyenne pour chaque mois :

1884	$ 16,434,385
1890	15,501,360
1891	16,374,460
1892	17,407,440
1893	18,966,100
1894	20,749,200
1895	21,397,750
1896	22,196,704
1897	23,238,707

Moyenne mensuelle, billets de $500 à $1,000 :

1884	$ 9,507,000
1890	8,211,000
1891	9,050,000
1892	9,895,000
1893	11,280,125
1894	13,297,166
1895	13,834,666
1896	12,135,875
1897	10,309,208

Moyenne mensuelle, billets de $50 à 100 :

1884	$	760,353
1890		350,000
1891		280,860
1892		299,988
1893		250,820
1894		227,070
1895		242,300
1896		219,600
1897		241,821

Moyenne mensuelle, billets de $4, $5, $10 et de 20 :

1884	$	518,409
1890		434,760
1891		449,644
1892		473,290
1893		451,061
1894		403,334
1895		369,439
1896		348,827
1897		322,751

Moyenne mensuelle, billets de $1 et $2 :

1884	$	5,454,760
1890		6,331,600
1891		6,412,825
1892		6,451,283
1893		6,788,000
1894		6,615,048
1895		6,743,555
1896		6,980,012
1897		7,237,520

Moyenne mensuelle (billets fractionnaires) :

1884	$	183,030
1890		174,000
1891		181,130
1892		187,880
1893		196,000
1894		206,550
1895		217,802
1896		227,390
1897		236,156

Moyenne mensuelle, billets de $5,000 :

1896 (3 mois)	$	2,285,000
1897		4,891,250

La proportion des billets émis comparativement à l'émission totale des billets de la Puissance, en 1884, 1894, 1895, 1896 et 1897 a été :

	1884.	1894.	1895.	1896.	1897.
Emission de billets de $5,000				*10·3 p.c.	21·05 p.c.
" bill. de la Puiss., $500 à $1,000	57·8 p.c.	63·1 p.c.	64·6 p.c.	54·7 "	44·36 "
" billets de $2 et $1	33.2 "	31·9 "	31·5 "	31·4 "	31·14 "
" de tous autres billets	9·0 "	5·0 "	3·9 "	3·6 "	3·45 "

* Pour 3 mois seulement.

La Puissance avait en sa possession en garantie des billets, les effets suivants pour:—

—	1894.	1895.	1896.	1897.
	$	$	$	$
Espèces	9,470,919	10,650,702	10,118,076	10,720,650
Obligat. anglaises (sterling garanties).	1,946,667	1,946,667	1,946,667	1,946,667
Obligations non garanties	17,250,000	17,250,000	17,250,000	17,250,000
Totaux	28,667,586	29,847,369	29,314,743	29,917,317

DÉTAILS DES BANQUES EN CANADA, 1868-1897.

Année.	Capital versé.	Billets en circulation.	*Total des dépôts.	Total de l'escompte au peuple.	Passif.	Actif.	Percentage du passif à l'actif.
	$	$	$	$	$	$	
1868...	30,507,447	9,350,646	33,653,594	52,299,050	45,144,854	79,860,976	56·55
1869...	30,782,637	9,539,511	40,028,090	56,433,953	50,940,226	86,283,693	59·04
1870...	33,031,249	15,149,031	48,763,205	66,276,961	65,685,870	103,197,103	63·65
1871...	37,095,340	20,914,637	56,287,391	84,799,841	80,250,974	125,273,631	64·06
1872...	45,190,085	25,296,454	61,481,452	106,744,665	90,864,688	148,862,445	61·04
1873...	54,690,561	27,165,878	65,426,042	119,274,317	98,982,668	166,056,595	59·60
1874...	60,388,340	27,904,963	77,113,754	131,680,111	116,412,392	187,921,031	61·95
1875...	64,452,846	23,035,639	74,642,446	136,029,307	104,609,356	186,255,330	56·17
1876...	66,804,398	21,245,935	72,852,686	127,621,577	99,614,014	183,499,801	54·29
1877...	65,206,009	20,704,338	74,166,287	125,681,658	99,810,731	181,019,194	55·14
1878...	63,682,863	20,475,586	70,856,253	119,682,659	95,538,831	175,450,274	54·45
1879...	62,737,276	19,486,103	73,151,425	113,485,108	96,760,113	173,548,490	55·75
1880...	60,052,117	22,529,623	85,303,814	102,166,115	111,838,941	184,276,190	60·69
1881...	59,534,977	28,516,692	94,346,481	116,953,497	127,176,249	200,613,879	63·39
1882...	59,799,644	33,582,080	110,133,124	140,077,194	149,777,214	227,426,835	65·86
1883...	61,390,118	33,283,302	107,648,383	143,944,957	145,938,095	228,084,650	63·98
1884...	61,579,021	30,449,410	102,398,228	130,490,053	137,493,917	219,998,642	62·50
1885...	61,711,566	30,720,762	104,014,660	126,827,792	138,762,695	219,147,080	63·32
1886...	61,662,093	31,030,499	111,449,365	132,833,313	146,954,260	228,061,872	64·44
1887...	60,860,561	32,478,118	112,656,985	139,753,755	149,704,402	230,393,072	64·98
1888...	60,345,035	32,205,259	125,136,473	141,002,373	163,990,797	243,504,164	67·35
1889...	60,229,752	32,207,144	134,650,732	149,958,980	173,029,602	253,789,803	68·18
1890...	59,974,902	32,834,511	135,548,704	153,301,335	173,207,587	254,546,329	68·05
1891...	60,700,697	33,061,042	148,396,968	171,082,677	187,332,325	269,307,032	69·56
1892...	61,626,311	33,788,679	166,668,471	193,455,883	208,062,169	291,635,251	71·34
1893...	62,009,346	33,811,925	174,776,722	206,623,042	217,195,975	302,696,715	71·75
1894...	62,063,371	31,166,003	181,743,890	204,124,939	221,066,724	307,520,020	71·87
1895...	61,800,700	30,807,041	190,916,939	203,730,800	229,794,322	316,536,510	72·50
1896...	62,043,173	31,456,297	193,616,049	213,211,996	232,338,086	320,937,643	72·39
1897...	62,027,703	34,350,118	211,788,096	212,014,635	252,660,708	341,163,505	74·06

Y compris les dépôts provinciaux et fédéraux.

Le tableau suivant représente un état comparatif de l'actif et du passif des banques en Canada, au 30 juin 1894-97.

ÉTAT DES BANQUES, 30 JUIN 1894-97.

PASSIF.	1894.	1895.	1896.	1897.
	$	$	$	$
Capital versé	62,112,883	61,701,007	62,198,413	61,949,536
Circulation	30,254,159	30,106,578	30,336,844	32,366,174
Dépôts—				
Remboursables sur demande	65,006,011	66,582,630	62,934,531	71,466,457
Rembours. après avis où à date fixe	109,924,925	114,081,499	120,835,461	129,675,231
Faits par d'autres banques	2,352,405	2,215,596	2,494,116	2,940,414
Dû à d'autres banques ou agences	5,811,714	4,930,873	5,462,576	3,208,163
Balance due aux gouvernements fédéral et provinciaux	7,619,841	8,546,493	5,845,831	7,514,236
Autre passif	323,652	479,995	428,860	595,475
Total du passif	221,292,707	226,943,664	228,338,219	247,766,150
ACTIF.				
Espèces et billets de la Puissance	21,455,211	20,945,399	21,865,797	24,584,894
Dépôts avec le gouvernement en garantie de la circulation des billets	1,831,979	1,824,727	1,841,270	1,859,936
Billets et chèques sur d'autres banques	6,462,944	6,780,635	7,733,952	8,490,673
Dû par des agences ou d'autres banques	18,965,288	24,989,694	22,284,708	29,707,646
Actions ou obligations de la Puissance	3,157,413	2,647,191	3,035,151	2,796,936
Autres garanties du gouvern., de corporations municip., ou effets publ.	19,100,101	18,314,806	20,312,597	25,588,948
Prêts à la puissance et aux gouvernements provinciaux	489,722	645,792	702,646	1,427,009
Prêts, sur actions obligations, etc	14,600,915	16,763,622	13,024,606	14,898,629
Prêts à, ou dépôts faits dans d'autres banques	3,377,255	3,108,546	3,308,727	3,737,707
Prêts courants	206,958,912	205,497,046	208,014,178	208,527,690
Effets en souffrance	2,811,395	2,366,964	3,468,517	3,534,163
Hypothèques sur immeubles et immeubles possédés par les banques	1,551,951	1,718,883	2,647,926	2,502,461
Edifices des banques	5,365,188	5,529,349	5,614,797	5,587,046
Autre actif	1,414,155	1,853,862	2,267,834	1,959,974
Total de l'actif	307,512,429	312,986,516	3[illegible],[illegible]2,706	335,203,890

Montant dû aux banques canadiennes par les agences et les banques étrangères pour les cinq années 1893 à 1897 (30 juin) :—

——	1893.	1894.	1895.	1896.	1897.
	$	$	$	$	$
Montant dû par les banques. canad.	4,962,104	5,642,918	4,801,492	5,277,473	3,101,580
Montant dû aux banques canadien. par les agences dans le R.-U. et à l'étranger	13,956,944	13,094,071	20,017,690	16,807,125	26,417,282
Total dû aux banques canadiennes	18,919,048	18,736,989	24,819,182	22,084,598	29,518,862

En prenant les espèces et les billets de la Puissance entre les mains des banques, nous en arrivons à la comparaison suivante pour cinq années :—

—	1893.	1894.	1895.	1896.	1897.
	$	$	$	$	$
En espèces	6,412,342	7,438,513	7,471,967	7,857,220	8,663,459
Billets de la Puissance	12,135,327	14,016,698	13,473,432	14,008,577	15,921,435
Total	18,547,669	21,455,211	20,945,399	21,865,797	24,584,894

La moyenne de circulation par période de cinq ans a été comme suit :—

1869-73, moyenne de 5 ans	$ 19,613,142
1874-78 " "	22,673,300
1879-83 " "	27,479,560
1884-88 " "	31,377,000
1889-93 " "	33,140,600
1894	31,166,003
1895	30,807,041
1896	31,456,297
1897	34,350,118

Pour la circulation des billets de la Puissance, de £20 et au dessous, soit la circulation ordinaire parmi le peuple, la moyenne a été comme suit : —

1874-78, moyenne de 5 ans	$ 3,712,894
1879-83 " "	4,928,216
1884-88 " "	6,358 407
1889-93 " "	7,097,000
1894	7,224,953
1895	7,330,796
1896	7,556,229
1897	7,796,427

Mois et année.	Dépôts dans les banques incorporées.	
	Remboursables à demande.	Remboursables après avis ou à date fixe.
	$	$
31 août 1873	30,695,915	25,851,692
31 juillet 1874	34,006,905	29,446,777
31 " 1875	28,900,647	28,431,855
31 " 1876	34,081,933	22,357,036
31 " 1877	35,801,559	30,856,287
Total pour 5 ans	163,486,959	136,943,647
Moyenne	32,697,392	27,388,729

DÉPOTS DANS LES BANQUES INCORPORÉES, PAYABLES—*Fin.*

Mois et année.	Dépôts dans les banques incorporées.	
	Remboursables à demande.	Remboursables après avis ou à date fixe.
	$	$
31 juillet 1878	35,308,382	30,705,374
31 " 1879	32,980,747	30,202,273
31 " 1880	40,764,612	33,970,295
31 " 1881	42,741,922	39,155,976
31 " 1882	48,751,531	49,247,887
Total pour 5 années	200,547,194	183,281,805
Moyenne	40,109,439	36,656,361
31 juillet 1883	45,950,682	53,290,643
31 " 1884	42,530,710	51,394,039
31 " 1885	47,351,473	51,710,549
31 " 1886	49,691,287	50,958,274
31 " 1887	48,994,214	57,206,247
Total pour 5 années	234,518,366	264,559,752
Moyenne	46,903,673	52,911,950
31 juillet 1888	52,087,096	63,394,796
31 " 1889	54,164,716	69,068,495
31 " 1890	54,630,577	76,635,177
31 " 1891	58,996,896	84,568,962
31 " 1892	66,489,769	93,818,676
Total pour 5 années	286,369,054	387,486,106
Moyenne	57,273,811	77,497,221
31 juillet 1893	64,563,263	106,458,471
31 " 1894	64,950,318	111,633,147
31 " 1895	68,175,704	114,512,523
31 " 1896	64,948,998	122,100,074
31 " 1897	72,609,727	132,498,458

Le tableau suivant est un état de l'escompte aux municipalités, aux corporations commerciales, au public, et aussi prêts sur garanties collatérales et dettes impayées, mais excepté les prêts du gouvernement.

ESCOMPTE ACCORDÉ PAR LES BANQUES.

Année.	$	Moyenne de 5 années.
1868	56,142,071	
1869	59,752,526	
1870	69,480,760	
1871	90,961,157	91,984,372
1872	110,424,535	
1873	129,302,880	

ESCOMPTE ACCORDÉ PAR LES BANQUES—*Fin.*

Année.	$	Moyenne de 5 années.
1874	146,411,807	
1875	151,027,988	
1876	142,423,543	143,407,418
1877	141,454,372	
1878	135,719,380	
1879	127,824,458	
1880	116,670,444	
1881	137,194,065	141,087,1[illegible]
1882	155,569,196	
1883	172,677,537	
1884	161,812,707	
1885	159,701,089	
1886	162,938,582	166,075,765
1887	170,868,031	
1888	175,058,414	
1889	188,682,873	
1890	195,555,731	
1891	210,238,943	205,498,218
1892	210,517,016	
1893	222,496,529	
1894	219,734,112	
1895	220,790,253	
1896	226,988,662	
1897	227,945,928	

État comparatif montrant les proportions des principaux item de l'actif et du passif aux montants totaux pour les années 1868, 1880, 1893, 1894, 1895, 1896 et 1897.

ACTIF ET PASSIF—TAUX MOYEN DES PRINCIPAUX ITEM.

Item.	1868.	1880.	1894.	1895.	1896.	1897.
Passif.	Par cent	Par cent	Par cent	Par cent	Par cent	Par cent
Billets en circulation	18·99	18·28	13·67	13·27	13·29	13·06
*Dépôts	75·03	76·97	86·18	80·60	81·57	82·37
Actif.						
Billets de la Puissance	11·40	9·78	6·98	6·69	6·92	7·33
Dettes dues aux banques	78·84	63·78	81·96	80·21	80·51	78·46
Billets et chèq. sur d'autres banques	2·94	1·85	2·10	2·16	2·45	2 53
Balances dues par d'autres "	4·66	18·70	6·17	6·19	7·04	8·86

* Comprend les dépôts payables sur demande après avis ou à une date fixe, et les dépôts faits par les autres banques.

Montant du fonds de réserve des banques, d'après les états mensuels, depuis 1886, lors de l'amendement de l'Acte des Banques, qui a été adopté en 1883, les obligeant à faire ces rapports :—

Mois.	1886.	1887.	1888.	1889.	1890.	1891.
	$	$	$	$	$	$
Janvier	17,795,766	17,895,141	17,798,814	19,080,565	20,436,332	22,005,904
Février	17,820,141	18,047,296	17,951,215	19,154,898	20,559,333	22,036,322
Mars	17,830,141	18,070,296	17,966,215	19,211,999	20,565,333	22,193,026
Avril	17,870,141	18,120,296	18,041,215	19,211,999	20,570,333	22,137,459
Mai	18,125,141	18,610,296	18,686,215	19,866,999	21,034,034	22,853,789
Juin	17,690,141	17,600,296	18,736,215	19,966,999	21,094,034	23,007,678
Juillet	17,690,141	17,600,296	18,741,215	19,991,999	21,134,034	23,068,184
Août	17,690,141	17,653,814	18,765,565	20,016,332	21,499,034	23,155,988
Septembre	17,690,141	17,728,814	18,790,565	20,091,332	21,524,034	23,182,546
Octobre	17,815,141	17,678,814	18,890,565	20,091,332	21,573,534	23,194,784
Novembre	17,865,141	17,683,814	18,940,565	20,141,332	21,603,654	23,355,509
Décembre	17,930,141	17,793,814	19,050,565	20,371,332	21,940,360	23,666,827
Total	213,812,317	214,482,987	222,358,929	237,197,118	253,534,058	273,858,016
Moyenne	17,817,693	17,873,582	18,529,911	19,766,426	21,127,838	22,821,501

Mois.	1892.	1893	1894.	1895.	1896.	1897.
	$	$	$	$	$	$
Janvier	23,728,254	25,131,057	26,580,282	27,545,341	27,715,799	26,728,799
Février	23,947,508	25,263,960	26,655,054	27,545,341	26,458,799	26,728,799
Mars	23,964,849	25,274,165	26,655,036	27,350,674	26,458,799	26,728,799
Avril	24,025,291	25,359,982	26,712,002	27,328,174	26,463,799	26,785,799
Mai	24,599,046	25,981,362	27,127,008	27,043,799	26,318,799	27,020,799
Juin	24,662,336	26,007,668	27,157,706	27,083,799	26,348,799	27,070,799
Juillet	24,756,731	26,031,245	27,160,750	27,083,799	26,348,799	27,670,799
Août	24,772,564	26,062,576	27,166,850	27,083,799	26,348,799	27,070,799
Septembre	24,826,594	26,131,999	27,260,835	27,158,799	26,373,799	27,223,999
Octobre	24,832,474	26,135,348	27,261,749	27,158,799	26,373,799	27,223,999
Novembre	24,938,252	26,213,861	27,287,526	27,665,799	26,438,799	27,283,999
Décembre	25,086,615	26,459,815	27,470,026	27,233,799	26,670,799	27,515,999
Total	294,140,514	310,053,038	324,494,824	327,281,922	318,319,538	325,053,388
Moyenne	24,511,709	25,837,753	27,041,235	27,273,500	26,526,632	27,087,782

Ces fonds de réserve qui sont considérés comme autant de capital additionnel que les banques peuvent employer, ont beaucoup augmenté. Entre 1886 et 1897, ces fonds ont augmenté de $9,270,089, presque 52 pour 100.

Le tableau suivant indique le montant de billets passés échéance et des dettes en souffrance dans les banques incorporées, comparé à la proportion du montant total prêté par les banques comme parts sur actions, prêts ordinaires et prêts aux gouvernements :—

31	octobre	1873	$2.07	par	$100	31	octobre	1886	$1.63	par	$100
31	"	1874	2.02	"	100	31	"	1887	1.61	"	100
31	"	1875	4.73	"	100	31	"	1888	1.54	"	100
31	"	1876	4 30	"	100	31	"	1889	1.28	"	100
31	"	1877	4.45	"	100	31	"	1890	1.26	"	100
31	"	1878	4.56	"	100	31	"	1891	1.24	"	100
31	"	1879	4.90	"	100	31	"	1892	1.14	"	100
31	"	1880	4.24	"	100	31	"	1893	1.34	"	100
31	"	1881	2.68	"	100	31	"	1894	1.55	"	100
31	"	1882	1.90	"	100	31	"	1895	1.94	"	100
31	"	1883	2.45	"	100	31	"	1896	1.70	"	100
31	"	1884	3.57	"	100	31	"	1897	1.58	"	100
31	"	1885	2.45	"	100						

Des bureaux de liquidation ont été établis à Halifax en 1887 ; à Montréal en 1889 ; à Toronto en 1891 ; à Hamilton en 1891 ; à Winnipeg en 1893, et à Saint-Jean en 1896.

Les transactions enregistrées sont comme suit :—

Cités.	1892.	1893.	1894.
	$	$	$
Montréal	590,043,000	568,739,064	546,606,148
Halifax	59,136,983	60,104,338	58,778,698
Toronto	*326,047,404	*309,494,818	*279,267,751
Hamilton	38,303,289	37,825,076	34,301,856
Winnipeg			50,602,644
Saint-Jean, N.-B.			
Totaux	1,013,530,676	976,163,296	969,557,097

Cités.	1895.	1896.	1897.	Proport. au total des liquidations en 1897.
	$	$	$	p.c.
Montréal	583,160,000	527,858,016	601,181,000	51·23
Halifax	61,078,520	61,237,206	63,756,000	5·43
Toronto	*308,634,341	342,001,717	360,540,000	30·72
Hamilton	37,577,878	33,753,865	33,268,000	2·84
Winnipeg	55,872,340	64,146,438	84,340,000	7·19
Saint-Jean, N.-B			30,383,000	2·59
Totaux	1,046,323,079	1,028,997,242	1,173,448,000	100·00

* La banque de Toronto qui n'avait pas de bureau de liquidation avant le 25 novembre 1895, n'est pas comprise.

Comparaison des bureaux de liquidation de douze cités durant cinq années :—

Cités.	1890.	1891.	1895.	1896.	1897.
	$	$	$	$	$
New-York. . .	37,458,607,608	33,749,322,211	29,841,796,924	28,870,775,053	33,417,714,000
Chicago.....	5,130,878,745	4,753,840,087	4,614,979,198	4,413,054,105	4,568,150,000
Boston .	4,093,145,904	4,456,885,230	4,757,684,594	4,498,124,352	5,099,878,000
Philadelphie. .	3,710,248,015	3,296,852,835	3,555,851,128	3,161,770,636	3,225,237,000
Saint-Louis. .	1,118,573,210	1,139,599,577	1,244,313,654	1,158,602,352	1,363,132,000
Baltimore....	851,066,172	892,426,712	685,657,274	720,089,773	796,639,000
San-Francisco	786,694,231	735,714,347	693,096,869	684,991,101	748,523,000
Pittsburg.....	753,093,193	679,062,255	746,110,257	745,409,217	819,926,000
Cincinnati....	640,579,450	668,216,750	651,283,330	585,854,150	625,987,000
Montréal	473,985,131	516,042,400	583,160,000	527,858,016	601,181,000
Nouv. Orléans.	528,883,431	514,807,407	487,948,184	466,556,610	413,643,000
Kansas (cité)..	492,207,771	492,207,771	519,900,230	503,790,868	550,914,000

Depuis 1880, il n'y a pas moyen de recueillir des détails concernant les faillites en Canada, on a recours aux rapports des deux grandes agences mercantiles de Bradstreet et Dunn et Cie.

Pour 1897 ces rapports donnent les chiffres ci-dessous :—

BRADSTREETS.

Provinces.	Nombre de faillites.	Passif.	Actif.
		$	$
Ontario.....	866	5,201,159	2,177,989
Québec	669	5,599,743	1,851,396
Nouveau-Brunswick	62	380,667	190,365
Nouvelle-Ecosse.....	181	976,729	466,772
Manitoba.	43	470,397	232,057
Colombie-Anglaise	66	356,600	197,318
Ile du Prince-Edouard	10	84,292	36,350
Les Territoires	10	78,342	39,400
Totaux	1,907	13,147,929	5,191,647

FAILLITES EN CANADA PAR CLASSES, 1897.

(DUNN et Cie.)

PROVINCES.	TOTAL DU COMMERCE.			MANUFACTURES.		COMMERCE.		AUTRES.	
	Nombre	Actif.	Passif.	Nombre	Passif.	Nombre	Passif.	Nombre	Passif.
		$	$		$		$		$
Ontario	851	3,887,726	5,395,767	302	1,762,949	533	3,425,970	16	206,848
Québec	608	4,573,663	6,129,357	117	1,524,571	480	4,299,189	11	305,597
Nouvelle-Ecosse	166	637,114	1,056,703	9	40,092	154	989,611	3	27,000
Nouveau-Brunswick	50	178,259	344,021	8	47,258	42	296,763	.....	.....
Manitoba	62	669,182	619,163	9	96,815	51	509,236	2	13,112
Colombie-Anglaise	66	549,585	504,487	13	132,450	51	369,037	2	3,000
Ile du Prince-Edouard	6	79,000	108,000	1	55,000	4	42,000	1	11,000
Total, 1897	1,809	10,574,529	14,157,498	459	3,659,135	1,315	9,931,806	35	566,557
" 1896	2,118	12,656,837	17,169,683	590	5,692,977	1,503	11,381,482	25	95,224
" 1895	1,891	11,500,242	15,802,989	441	5,872,502	1,439	9,788,932	11	141,555
" 1894	1,856	13,510,056	17,616,215	494	5,898,385	1,345	11,436,258	17	281,572
Terreneuve, 1897	25	46,998	107,657	4	7,206	20	97,951	1	2,500
" 1896	22	77,707	122,053	2	10,500	20	111,553	.....	.....
" 1895	49	789,463	1,317,130	7	68,939	41	1,227,171	1	21,020

Le tableau suivant donne le nombre des faillites aux Etats-Unis et en Canada (y compris Terreneuve jusqu'à 1891), et la proportion des faillites en Canada (en valeur) à celles des Etats-Uuis :—

FAILLITES.

(Conformément à Bradstreet.)

Année.	Au Canada.	Aux Etats-Unis.	Proportion du Canada aux Etats-Unis.
	$	$	
1873	12,334,000	228,499,000	5·40
1874	7,696,000	153,239,000	5·00
1875	28,843,000	201,060,000	14·20
1876	25,517,000	191,117,000	13·40
1877	25,523,000	190,669,000	13·40
1878	23,908,000	238,383,132	10·20
1879	29,347,000	98,149,053	30·00
1880	7,988,000	65,752,000	12·20
1881	5,751,000	81,155,932	7·07
1882	8,578,000	102,000,000	8·40
1883	15,872,000	172,874,172	9·20
1884	18,939,000	226,343,472	8·40
1885	9,210,334	124,220,321	7·41
1886	11,240,025	114,644,119	9·80
1887	17,054,000	167,560,944	10·10
1888	15,498,242	123,829,973	12·50
1889	13,147,910	140,359,490	9·40
1890	12,482,000	175,032,836	7·10
1891	14,884,000	193,178,000	7·70
1892*	11,560,210	108,595,233	10·60
1893*	14,762,575	402,427,818	3·60
1894*	17,724,633	149,595,434	11·90
1895*	15,347,931	158,842,445	9·70
1896*	16,208,460	247,052,343	6·56
1897*	13,147,929	156,166,373	8·42

*Terreneuve, non compris.

D'après "Dun et Cie" 25·4 pour 100 des faillites en Canada pour 1897 ont été dans les manufactures, 72·7 parmi les négociants, et 1·9 "autre" l'actif de la classe manufacturière étant 25·8 pour 100 du passif, et l'actif de la classe commerciale étant 70·2 pour 100, et les "autres" 0·4 pour 100.

Le tableau suivant montre les chiffres des deux agences en question, y compris Terreneuve, excepté de 1894 à 1897, lorsque les deux agences ont séparé Terreneuve du Canada :—

Année.	Bradstreets.		Dun et Cie.	
	Nombre.	Valeur du passif.	Nombre.	Valeur du passif.
		$		$
1885	1,280	9,210,334	1,247	8,743,000
1886	1,186	11,240,025	1,233	10,171,000
1887	1,315	17,054,000	1,366	16,070,595
1888	1,730	15,498,242	1,667	13,974,787
1889	1,616	13,147,910	1,747	14,528,884
1890	1,626	12,482,000	1,847	18,000,000
1891	1,846	14,884,000	1,861	16,723,939
1892	1,682	11,603,210	1,680	13,703,000
1893	1,781	15,690,404	1,344	12,689,794
1894	1,851	17,724,633	1,854	17,607,258
1895	1,876	15,347,931	1,891	15,802,989
1896	2,179	16,208,460	2,118	17,169,683
1897	1,907	13,147,929	1,809	14,157,498
Totaux	21,875	183,239,078	21,664	189,342,427

ACTES DES POSTES ET AUTRES BANQUES D'ÉPARGNES.

L'acte des postes, qui pourvoit à l'établissement des banques d'épargnes dans les bureaux de poste du Canada, fut adopté le 20 décembre 1867, et fut limité, quant aux banques d'épargnes, aux provinces d'Ontario et de Québec. D'après les dispositions de cet acte, les dépôts ne doivent pas être moins de $1 et d'après un arrêté en conseil du 7 février 1891, le montant total des dépôts ne doit pas excéder $1,000, déposées en une seule année et le montant total déposé ne doit pas excéder $3,000. Le système fut introduit dans la Nouvelle-Ecosse et le Nouveau-Brunswick le 1er septembre 1885, et les bureaux sont maintenant établis dans les provinces, comme suit :— Ontario, 456 ; Québec, 133 ; Nouvelle-Ecosse, 49 ; Nouveau-Brunswick, 38 ; Manitoba, 25 ; Colombie-Anglaise, 24 ; Ile du Prince-Edouard, 8 ; et les Territoires, 22 ; soit un total de 755.

Des banques d'épargnes du gouvernement, sous la direction du département des finances, ont été établies dans les provinces maritimes, Manitoba et dans la Colombie-Anglaise. Dans ces dernières, les dépôts peuvent s'élever jusqu'à $1,000. Le nombre de ces banques est de 28, savoir : 18 dans la Nouvelle-Ecosse ; 6 dans le Nouveau-Brunswick ; 1 dans l'Ile du Prince-Edouard ; 1 dans Ontario ; 1 dans le Manitoba, et 1 dans la Colombie-Anglaise. Le 30 juin 1897, il y avait 48,367 personnes qui avaient des dépôts au montant de $16,554,147. Des arrangements sont pris pour transférer les banque d'épargnes du gouvernement, dans chaque province, au département du bureau de poste, en sorte que la position de surintendant devient vacante en chaque endroit. En 1897, des transferts ont été faits, 3 dans la Nouvelle-Ecosse, un dans le Nouveau-Brunswick et un dans l'Ile du Prince-Edouard.

Le taux de l'intérêt payé dans les deux classes de banques d'épargne était autrefois de 4 pour 100, il n'est plus que de 3½ pour 100 depuis le 1er octobre 1889 et depuis le 1er juillet 1897 il a encore été réduit à 3 pour 100.

Le système des postes fut inauguré le 1er avril 1868, et à cette date 81 bureaux furent ouverts. A la fin des trois mois finissant le 30 juin 1868, il y avait 2,102 déposants qui avaient fait 3,247 dépôts s'élevant au montant de $204,589. Le 30 juin 1897, 779 bureaux étaient ouverts et 135,737 personnes avaient des dépôts au montant de $32,380,829.

En outre des précédentes il y a des banques d'épargnes spéciales, principalement la caisse d'économie de Québec et des banques d'épargnes de la ville et du district de Montréal. Les banques incorporées ont aussi des départements de caisses d'épargnes, mais les sommes déposées ne sont pas séparées des transactions générales et des autres dépôts dont rapport est fait au gouvernement.

Le tableau suivant indique les dépôts au trésor du gouvernement dans les deux classes de banques d'épargnes sous le contrôle du gouvernement, et les dépôts dans les banques d'épargnes spéciales, mais il ne comprend pas les dépôts dans les banques incorporées et dans les sociétés de prêts et de construction :—

DÉPOTS DANS LES BANQUES D'ÉPARGNES SOUS-MENTIONNÉS.

Année terminée le 30 juin.	Banques d'épargnes postales.	Autres banques d'épargnes du gouvernement.	Banques d'épargnes spéciales.	Total.	Montant par tête de la population.
	$	$	$	$	$ cts.
1868	204,589	1,483,219	3,369,799	5,057,607	1 50
1869	855,814	1,594,525	3,960,818	6,412,157	1 88
1870	1,588,849	1,822,570	5,369,103	8,780,522	2 54
1871	2,497,260	2,072,037	5,766,712	10,336,009	2 96
1872	3,096,500	2,154,233	5,557,126	10,807,859	2 99
1873	3,207,052	2,958,170	6,768,662	12,933,884	3 53
1874	3,204,965	4,005,296	6,811,009	14,021,270	3 67
1875	2,926,090	4,245,091	6,611,416	13,782,597	3 55
1876	2,740,952	4,303,166	6,519,229	13,563,347	3 43
1877	2,639,937	4,830,694	6,054,456	13,525,087	3 37
1878	2,754,484	5,742,529	5,631,172	14,128,185	3 46
1879	3,105,191	6,102,492	5,494,164	14,701,847	3 55
1880	3,945,669	7,107,287	6,681,025	17,733,981	4 21
1881	6,208,227	9,628,445	7,685,888	23,522,560	5 44
1882	9,473,661	12,295,001	8,658,435	30,427,096	6 94
1883	11,976,237	14,242,870	8,791,045	35,010,152	7 90
1884	13,245,553	15,971,983	8,851,142	38,068,679	8 49
1885	15,090,540	17,888,536	9,191,895	42,170,971	9 29
1886	17,159,372	20,014,442	9,177,132	46,350,946	10 10
1887	19,497,750	21,334,525	10,092,143	50,924,418	10 98
1888	20,689,033	20,682,025	10,475,292	51,846,350	11 06
1889	23,011,423	19,994,934	10,761,061	53,717,419	11 33
1890	21,990,653	19,021,812	10,908,987	51,921,452	10 83
1891	21,738,648	17,661,378	10,982,232	50,382,258	10 39
1892	22,298,402	17,231,146	12,236,100	51,765,648	10 57
1893	24,153,194	17,696,464	12,823,836	54,673,494	11 04
1894	25,257,868	17,778,144	12,919,578	55,955,599	11 17
1895	26,805,542	17,644,956	13,128,483	57,578,981	11 36
1896	28,932,930	17,866,389	14,459,833	61,259,152	11 95
1897	32,380,829	16,554,147	15,025,564	63,960,540	12 33

Les dépôts dans les caisses d'épargnes du bureau de poste, classifiés d'après le nombre et le montant étaient comme suit :—

Nombre.	Montant.
61,461	$ 1 à $ 10, inclusivement.
26,183	11 à 20 "
39,827	21 à 50 "
18,503	51 à 100 "
8,329	101 à 200 "
4,013	201 à 400 "
1,394	401 à 600 "
544	601 à 800 "
894	801 à 1,000 "

CAISSES D'EPARGNES POSTALES, 1897.

Le tableau suivant donne le nombre de déposants dans chaque province, le montant des dépôts et la proportion par tête de la population au 30 juin 1897 :—

Provinces.	Nombre de bureaux	Nombre de déposants.	Montant des dépôts.	Moyenne pour chaque déposant.	Moyenne par tête de la population.
			$	$ cts.	$ cts.
Ontario	462	91,612	20,303,473	221 62	9 06
Québec	137	19 475	5,422,629	277 31	3 44
Nouvelle-Ecosse	52	12,534	3,399,209	271 20	7 44
Nouveau-Brunswick	42	5,789	1,922,299	332 06	5 98
Manitoba	28	1,588	250,716	157 88	1 22
Colombie-Anglaise	26	2,392	578,690	241 93	3 84
Ile du Prince-Edouard	9	1,362	335,648	246 43	3 07
Les Territoires	23	985	168,165	170 72	1 33
Totaux, 1897	779	135,737	32,380,829	238 55	6 24
" 1896	755	126,442	28,932,930	228 82	5 64
" 1895	731	120,628	26,805,542	222 22	5 29
" 1894	699	117,020	25,257,868	215 84	5 04
" 1893	673	114,275	24,153,194	211 36	4 88
" 1892	642	110,805	22,298,401	201 24	4 55
" 1891	634	111,230	21,738,648	194 44	4 49
" 1890	494	112,321	21,990,653	195 78	4 59
" 1889	463	113,123	23,011,422	203 41	4 85
" 1888	433	101,693	20,689,032	203 44	4 41

CAISSES D'EPARGNES DU GOUVERNEMENT, 1897.

Ontario	1	1,456	600,942	412 73	0 27
Nouvelle-Ecosse	18	17,311	5,682,338	328 25	12 44
Nouveau-Brunswick	6	17,151	6,666,024	388 67	20 75
Manitoba	1	3,880	816,200	210 36	3 98
Colombie-Anglaise	1	3,229	955,804	296 00	6 34
Ile du Prince-Edouard	1	5,340	1,832,839	343 23	16 80
Totaux, 1897	28	48,367	16,554,147	342 26	4 75
" 1896	33	54,186	17,866,389	329 72	5 19
" 1895	35	54,932	17,644,956	321 21	5 19
" 1894	36	55,815	* 17,778,144	318 52	5 28
" 1893	39	55,039	17,696,464	321 53	5 32
" 1892	39	54,796	17,231,146	314 46	5 24
" 1891	40	56,149	17,661,378	314 54	5 43
" 1890	41	57,297	19,021,812	331 99	5 91
" 1889	44	58,114	19,944,934	343 20	6 27
" 1888	50	57,367	20,682,025	360 52	6 57

* Y compris $1,383, transférées à 189495.

CAISSES D'EPARGNE DU GOUVERNEMENT—*Fin.*

Provinces.	Nombre de bureaux	Nombre de déposants.	Montant des dépôts.	Moyenne par chaque déposant.	Moyenne par tête de la population.
*Grand total des caisses d'épargnes et du gouvernement.			$	$ cts.	$ cts.
1897	807	184,104	48,934,976	265 80	9 44
1896	788	180,628	46,799,319	259 09	9 13
1895	706	175,560	44,450,498	253 19	8 77
1894	735	172,835	† 42,436,012	245 53	8 47
1893	712	169,314	41,849,658	247 17	8 45
1892	681	165,601	39,529,547	238 70	8 07
1891	674	167,379	39,400,026	235 40	8 13
1890	535	169,618	41,012,465	241 80	8 56
1889	507	171,237	42,956,356	250 86	9 06
1888	480	158,060	41,371,057	260 10	8 82

* La moyenne par tête a été calculée d'après la population du Canada.

† Y compris $1,383, transférées à 1894-95.

Les dépôts dans les caisses d'épargnes du gouvernement (du bureau de poste et autres), de 1892 à 1897 sont donnés ci-dessous par tête et par province :—

Provinces.	1897.	1896.	1895.	1894.	1893.	1892.
	$ cts.	$ cts.	$ cts.	$ cts.	$ cts.	$ cts.
Ontario	9 33	9 02	8 75	8 53	8 38	7 78
*Québec	3 44	3 23	2 89	2 83	2 70	2 52
Nouvelle-Ecosse	19 89	19 46	18 87	18 49	18 41	18 19
Nouveau-Brunswick	26 73	25 43	24 09	23 13	22 32	21 22
Manitoba	4 22	5 05	4 70	4 57	4 52	4 78
Colombie-Anglaise	10 18	9 81	9 02	8 91	9 15	10 61
Ile du Prince-Edouard	19 86	20 05	20 27	21 01	20 67	19 61
*Les Territoires	1 33	1 14	0 92	0 82	0 59	0 65

* Caisses d'épargnes du bureau de poste seulement.

Le tableau suivant donne les détails et transaction des caises d'épargnes du bureau de poste et du gouvernement du Canada pour les huit années finissant le 30 juin 1890 à 1897.

ETAT DES TRANSACTIONS DES CAISSES D'ÉPARGNES DES POSTES ET DU GOUVERNEMENT DURANT LES ANNÉES FISCALES TERMINÉES LE 30 JUIN 1890-97.

Banques.	Année.	Balances, 1er juillet.	Transactions.		Balances, 30 juin.	Augmentation ou diminution.
			*Dépôts.	Sommes retirées.		
		$	$	$	$	$
Banques d'épargnes du bureau de poste.	1889-90	23,011,422	7,554,273	8,575,042	21,990,653	— 1,020,769
	1890-91	21,990,653	7,623,972	7,875,978	21,738,648	— 252,005
	1891-92	21,738,648	7,790,593	7,230,839	22,298,401	+ 559,753
	1892-93	22,298,402	8,486,371	6,631,579	24,153,194	+ 1,854,793
	1893-94	24,153,154	8,578,260	7,473,586	25,257,868	+ 1,104,674
	1894-95	25,257,868	8,857,966	7,310,292	26,805,543	+ 1,547,674
Banques d'épargnes du gouvernement.	1895-96	26,805,543	9,533,453	7,406,066	28,932,930	+ 2,127,387
	1896-97	28,932,930	11,103,986	7,656,087	32,380,829	+ 3,447,899
Nouvelle-Ecosse	1889-90	8,411,511	1,470,514	1,893,076	7,988,949	— 442,562
	1890-91	7,988,949	1,327,078	1,921,677	7,394,349	— 594,600
	1891-92	7,394,349	1,459,099	1,744,880	7,108,567	— 285,782
	1892-93	7,108,567	1,519,073	1,420,642	7,206,998	+ 98,431
	1893-94	7,206,998	1,489,539	1,536,351	7,160,187	— 46,811
	1894-95	7,160,187	1,466,732	1,675,747	6,951,171	— 209,016
	1895-96	6,951,171	1,437,486	1,577,051	6,811,607	— 139,564
	1896-97	6,811,607	1,289,166	2,418,435	5,682,338	— 1,129,269
Nouveau-Brunswick	1889-90	6,045,346	1,009,825	1,042,425	6,012,746	— 32,600
	1890-91	6,012,746	999,928	1,070,782	5,941,892	— 70,854
	1891-92	5,941,892	1,086,804	1,026,001	6,002,694	+ 60,802
	1892-93	6,002,694	1,273,727	976,116	6,300,304	+ 297,610
	1893-94	6,300,305	1,280,075	1,220,073	6,360,306	+ 60,002
	1894-95	6,360,306	1,225,850	1,145,019	6,441,137	+ 80,831
	1895-96	6,441,137	1,292,526	1,080,193	6,653,470	+ 212,333
	1896-97	6,653,470	1,309,492	1,296,938	6,666,024	+ 12,554
Toronto	1889-90	752,705	170,435	263,788	659,352	— 93,353
	1890-91	659,352	138,125	230,701	566,776	— 92,576
	1891-92	566,776	143,265	177,803	532,238	— 34,538
	1892-93	532,238	148,401	126,325	554,314	+ 22,076
	1893-94	554,314	132,975	134,043	553,246	— 1,068
	1894-95	553,247	148,900	132,072	570,075	+ 16,829
	1895-96	570,075	145,883	136,900	579,058	+ 8,983
	1896-97	579,058	151,456	129,572	600,942	+ 21,884
Winnipeg	1889-90	892,037	262,326	339,489	814,874	— 77,163
	1890-91	814,874	260,817	321,692	753,999	— 60,875
	1891-92	753,999	274,851	299,180	729,671	— 24,328
	1892-93	729,671	261,555	299,586	691,639	— 38,032
	1893-94	691,639	287,504	277,903	701,240	+ 9,601
	1894-95	701,240	255,372	242,813	713,799	+ 12,559
	1895-96	713,799	272,581	209,049	777,330	+ 63,531
	1896-97	773,330	270,215	231,346	816,200	+ 38,870
Colombie-Anglaise	1889-90	1,598,946	456,439	657,101	1,398,275	— 200,671
	1890-91	1,398,275	315,701	829,744	884,232	— 514,043
	1891-92	884,232	278,891	439,844	723,280	— 160,952
	1892-93	723,280	235,716	262,904	696,092	— 27,188
	1893-94	696,092	298,998	276,026	719,065	+ 22,973
	1894-95	719,065	325,991	275,590	769,466	+ 50,401
	1895-96	769,466	336,850	231,008	875,309	+ 105,843
	1896-97	875,309	368,822	288,326	955,804	+ 79,495
Ile du Prince-Edouard	1889-90	2,244,390	405,823	502,597	2,147,616	— 96,774
	1890-91	2,147,616	430,978	458,446	2,120,129	— 27,487
	1891-92	2,120,129	498,423	483,857	2,134,696	+ 14,567
	1892-93	2,134,696	559,941	447,521	2,247,117	+ 112,421
	1893-94	2,247,116	511,400	475,800	2,282,716	+ 35,599
	1894-95	2,282,716	415,100	498,508	2,199,308	— 83,408
	1895-96	2,199,308	406,497	436,190	2,169,615	— 29,693
	1896-97	2,169,615	395,910	731,786	1,832,839	— 336,776

* Y compris les intérêts accordés.

ÉTATS DES TRANSACTIONS DES CAISSES D'ÉPARGNES DES POSTES ET DU GOUVERNEMENT. Etc—*Fin.*

Banques.	Année.	Balances, 1er juillet.	Transactions.		Balances, 30 juin.	Augmentation ou diminution
			Dépôts.	Sommes retirées.		
		$	$	$	$	$
Grand total des caisses d'épargnes des postes et du gouvernement réunies.	1889-90	42,956,358	11,329,625	13,273,518	41,012,465	— 1,943,892
	1890-91	41,012,465	11,096,601	12,709,040	39,400,026	— 1,612,439
	1891-92	39,400,026	11,531,926	11,402,404	39,529,548	+ 129,522
	1892-93	39,529,548	12,484,783	10,164,673	41,849,658	+ 2,320,110
	1893-94	41,849,658	†12,580,136	11,393,782	†43,036,012	+ 1 186,354
	1894-95	†43,036,012	†12,694,527	11,280,041	†44,450,499	+ 1,414,487
	1895-96	44,450,499	13,425,276	11,076,457	46,799,319	+ 2,348,820
	1896-97	46,799,319	14,888,147	12,752,490	48,934,976	+ 2,135,657

†Y compris $1,384 en souffrance.

La politique du gouvernement est de transférer, suivant que l'occasion s'en présente, les comptes des banques d'épargnes sous le contrôle du département des postes.

Les montants suivants ont été transférés sous le régime ci-haut mentionné :—

Nouvelle-Ecosse	1890	$ 68,579
	1891	161,595
	1894	84,292
	1895	337,349
	1896	358,526
	1897	1,266,366
Nouveau-Brunswick	1890	98,923
	1894	133,882
	1895	156,540
	1896	91,455
	1897	280,939
Colombie-Anglaise	1891	227,574
Ile du Prince-Edouard	1897	309,169

Etat comparatif de l'actif et du passif des compagnies de prêts et des sociétés de construction, 1874-96.

PASSIF.

ANNÉES.	Capital payé.	Fonds de réserve.	Dépôts.	Débentures payables.	Autres obligations.	Total du passif.
	$	$	$	$	$	
1874	8,042,158	1,336,462	4,614,812	19,992	2,215,984	16,229,407
1875	10,088,998	1,578,909	5,020,706	772,084	2,590,980	20,051,677
1876	11,695,772	2,091,258	6,126,377	2,314,419	2,269,181	24,497,007
1877	13,858,634	2,452,715	7,102,186	3,922,904	3,116,816	30,453,255
1878	17,287,538	2,803,580	8,269,295	5,673,491	3,575,248	37,609,152
1879	17,474,656	2,917,874	9,426,148	6,393,859	3,111,878	39,324,415
1880	24,495,975	4,617,832	11,713,633	23,212,768	4,477,260	68,517,468
1881	25,445,639	5,128,413	13,460,268	23,154,234	4,776,463	71,965,017
1882	28,498,742	5,983,702	14,241,782	26,670,360	4,688,923	80,083,510
1883	30,899,446	6,417,479	13,954,460	29,620,470	3,625,362	84,517,217
1884	30,751,251	6,812,006	13,876,515	32,268,367	4,111,298	87,819,437
1885	31,345,620	7,199,456	15,435,084	34,798,038	4,161,136	92,939,334
1886	31,874,858	7,738,027	16,226,581	38,905,842	3,629,909	98,375,217
1887	32,125,009	7,747,676	18,251,422	38,960,314	4,500,398	101,584,819
1888	32,410,358	8,420,735	17,307,033	43,797,456	6,043,394	107,978,976
1889	34,052,456	9,173,956	17,757,376	48,544,222	5,468,499	114,996,509
1890	34,659,312	9,801,174	17,893,567	53,424,241	5,951,293	121,729,587
1891	34,658,749	10,190,670	18,482,959	54,898,094	5,685,232	123,915,704
1892	35,097,101	10,658,575	19,392,165	57,837,230	6,051,125	129,036,196
1893	35,445,252	10,930,856	18,531,573	59,436,500	8,066,256	132,410,437
1894	39,131,766	11,433,493	20,782,944	57,541,710	12,633,318	141,523,231
1895	40,504,504	11,131,307	19,945,944	57,126,963	13,125,772	141,834,490
1896	42,038,794	11,242,178	19,404,879	56,505,383	14,105,050	143,296,284

ACTIF.

ANNÉES.	Prêts courants garantis sur propriété foncière.	Total des prêts.	Argent en mains et en banques.	Propriété foncière.	Total des propriétés possédées.	Total de l'actif.
	$	$	$	$	$	$
1874	15,041,858	15,469,823	344,753	124,260	759,634	16,229,407
1875	18,360,715	18,890,809	645,605	162,267	1,160,470	20,051,280
1876	22,827,324	23,258,680	648,933	338,011	1,238,326	24,497,007
1877	28,282,712	28,993,842	538,738	723,505	1,486,828	30,480,671
1878	33,998,174	34,703,748	831,780	1,081,451	2,190,160	36,893,908
1879	34,781,493	35,675,687	1,748,211	1,685,881	3,708,531	39,384,219
1880	56,612,200	58,493,037	4,526,077	4,352,439	11,495,598	69,988,635
1881	61,948,053	64,498,542	2,380,977	3,636,295	9,408,095	73,906,638
1882	68,025,097	72,021,310	2,055,372	4,722,328	9,642,390	81,663,701
1883	69,922,344	74,126,165	2,465,987	4,565,923	10,469,084	84,595,250
1884	74,115,136	77,267,357	2,608,224	4,424,198	10,339,923	87,606,680
1885	78,775,243	82,084,049	2,561,277	4,331,146	10,094,126	92,178,175
1886	84,573,384	88,094,260	2,358,906	3,919,125	9,922,732	98,016,992
1887	86,901,363	90,611,278	2,595,437	4,440,040	10,618,031	101,229,310
1888	93,468,943	96,878,812	2,616,886	.....	12,551,346	109,430,158
1889	98,726,041	102,091,907	2,308,990	.....	14,284,911	116,376,818
1890	105,535,649	108,825,811	3,791,006	.....	14,060,705	122,886,516
1891	106,404,856	110,082,219	4,044,638	.....	14,958,928	125,041,146
1892	109,807,356	113,659,640	3,577,255	.....	16,466,760	130,126,400
1893	110,916,560	115,346,786	2,729,756	.....	17,903,499	133,250,285
1894	116,810,578	121,692,979	3,978,406	.....	20,620,370	142,313,349
1895	115,901,568	120,351,688	3,960,537	.....	22,429,681	142,781,369
1896	115,734,852	119,536,757	3,650,719	.....	24,350,620	143,887,377

DIFFÉRENTS ÉTATS DES COMPAGNIES DE PRÊTS ET DE CONSTRUCTION, 1874-96.

ANNÉES.	Nombre de compagnies.	Dividendes déclarés.	Montants empruntés.	Montants reçus des emprunteurs.	Montants reçus des déposants.	Montants remboursés aux déposants.	Montants prêtés pour placements.	Débentures émises.	Débentures remboursées	Débentures devenant dues dans l'année.
		$	$	$	$	$	$	$	$	$
1874	33	736,558	6,468,371	4,082,462	6,666,423	5,642,209	...	19,993	1,910	2,000
1875	40	946,389	6,587,429	4,866,221	6,944,260	6,632,725	...	745,031	9,514	....
1876	41	1,088,920	9,502,698	6,570,837	8,906,211	7,648,619	...	1,326,338	39,089	5,353
1877	47	1,188,158	10,839,368	7,457,506	9,632,517	7,679,556	...	1,559,076	2,920	159,870
1878	58	1,368,785	10,688,366	8,644,297	10,662,494	9,539,619	...	1,483,334	158,994	473,293
1879	62	1,458,966	8,063,849	8,943,209	11,773,742	11,023,191	3,092,779	1 520,788	265,061	1,039,884
1880	83	1,827,851	13,961,748	13,543,026	14,240,874	12,598,928	30,944,914	3,638,230	1,812,637	3,667,718
1881	80	2,120,328	19,419,566	15,956,238	18,309,344	17,055,787	33,017,450	3,683,573	3,178,823	3,543,230
1882	91	2,083,869	18,906,724	18,174,657	23,169,306	22,497,191	31,558,813	6,473,050	4,619,692	5,759,644
1883	85	2,088,233	15,621,742	16,796,644	19,569,642	19,881,732	35,101,373	6,926,860	4,142,509	5,957,659
1884	84	2,207,739	14,933,362	16,049,229	18,900,020	18,087,727	39,540,326	7,762,049	5,108,370	6,761,104
1885	81	2,258,165	16,481,959	16,715,390	18,999,715	17,808,790	42,592,328	7,487,146	4,836,470	5,488,641
1886	77	3,211,502	18,633,271	19,508,684	21,681,210	20,945,517	46,831,258	8,722,193	4,404,982	6,287,725
1887	74	2,187,983	19,098,062	20,846,703	26,495,002	26,261,098	49,998,201	6,521,418	4,802,639	6,825,537
1888	78	2,257,086	19,530,656	20,435,489	24,152,424	25,279,268	52,208,578	8,891,903	5,635,444	9,485,261
1889	77	3,448,865	24,339,825	22,172,272	25,869,010	25,546,546	55,467,625	11,225,051	6,897,570	9,583,018
1890	76	2,601,300	21,039,087	20,739,028	24,503,509	24,612,204	61,290,428	12,379,613	7,154,059	7,991,918
1891	71	2,452,670	20,017,936	22,584,812	24,764,226	23,987,127	60,958,387	9,667,019	6,908,730	8,620,843
1892	70	2,516,665	23,762,738	24,993,260	24,790,742	23,721,275	68,179,144	10,534,061	6,663,295	10,067,760
1893	82	2,511,478	20,865,872	26,312,063	23,437,786	24,963,830	65,463,335	9,712,758	8,253,047	11,982,951
1894	94	2,547,340	18,409,904	23,741,991	22,893,145	23,057,304	66,394,012	10,732,065	10,733,175	11,932,458
1895	94	2,454,720	18,706,133	24,150,460	22,194,541	22,978,357	65,374,290	10,377,540	10,376,838	10,766,745
1896	94	2,559,292	29,267,967	23,760,705	21,543,720	21,898,571	64,331,810	8,379,581	9,226,017	12,699,984

DIFFÉRENTS ÉTATS DES COMPAGNIES DE PRÊTS ET DE CONSTRUCTION, 1874-96—*Fin.*

Années.	Nombre de compagnies.	Montant d'intérêt accrû et payé.	Valeur des biens immeubles sous hypothèque.	Montant du principal et intérêt en souffrance et par défaut sur hypothèques.	Montant placé et garanti par hypothèques.	Montant moyen des hypothèques sur lesquelles des procédures ont été prises.	Valeur estimée de la propriété hypothéquée en vente.	Montant imposable contre la dite propriété.	Valeur au comptant des placements sur hypothèques et autres garanties.
		$	$	$	$	$	$	$	$
1874	33	300,459	35,357,682	337,741					
1875	40	343,597	42,963,676	433,558					
1876	41	469,939	51,601,012	679,746					
1877	47	638,555	61,672,336	709,309					
1878	58	879,351	78,317,689	1,306,668					
1879	62	977,171	77,419,501	1,880,348	6,339,548				
1880	83	2,289,718	116,368,289	4,130,557	48,200,676	2,096,956	3,372,520	2,862,854	64,799,434
1881	80	5,619,951	132,986,695	3,044,091	51,406,073	1,320,610	3,154,129	2,840,478	66,366,100
1882	91	2,378,562	148,030,257	1,991,705	60,926,913	1,592,063	3,078,945	2,723,820	75,559,334
1883	85	2,635,491	147,758,031	1,900,035	65,285,358	1,351,710	2,710,615	2,587,496	80,984,874
1884	84	2,510,421	163,424,068	2,274,177	70,944,402	1,630,108	2,757,962	2,507,820	80,854,253
1885	81	2,379,007	166,651,537	3,084,114	75,454,187	1,737,886	3,619,407	2,991,287	87,406,934
1886	77	2,589,727	178,625,700	3,683,914	80,371,570	1,392,268	3,798,206	3,108,690	93,203,583
1887	74	2,584,755	185,121,682	3,293,417	83,561,183	1,627,357	3,474,655	3,322,024	94,470,025
1888	78	2,717,023	183,974,726	2,516,875	86,821,651	1,959,442	3,755,039	3,251,416	98,319,386
1889	77	3,084,129	205,789,434	2,358,274	97,686,302	1,978,998	4,064,206	3,862,646	111,560,736
1890	76	3,184,246	216,769,604	2,055,428	102,572,175	2,062,053	4,494,601	3,929,092	118,382,421
1891	71	3,362,591	223,024,899	2,138,500	102,779,693	2,180,062	4,221,953	4,001,468	122,396,688
1892	70	3,469,438	261,589,230	2,529,453	108,516,738	2,234,791	4,311,842	3,951,004	128,151,577
1893	82	3,760,435	227,849,872	2,746,648	112,148,304	2,370,030	5,191,251	4,963,946	131,376,355
1894	94	3,679,544	225,045,980	3,244,464	116,815,510	2,968,283	6,229,187	6,264,715	140,395,075
1895	94	3,474,431	238,090,672	4,225,518	116,335,996	2,642,123	7,242,908	6,996,293	141,035,191
1896	94	3,481,919	225,470,045	3,413,627	116,242,218	2,266,381	7,919,415	8,081,056	142,213,491

CI-SUIT UN SOMMAIRE DES TRANSACTIONS DES COMPAGNIES DE PRÊTS ET DE CONSTRUCTION PAR PROVINCES, 1896.

PASSIF.

PROVINCES.	Capital souscrit.	Capital payé.	Fonds de réserve.	Obligations aux actionnaires.	Dépôts.	Débentures payables en Canada.	Débentures payables en Grande-Bretagne ou ailleurs.	Total obligations au public.	GRAND TOTAL DU PASSIF.	
									1896.	1895.
	$	$	$	$	$	$	$	$	$	$
Ontario	94,891,052	35,574,504	10,532,500	51,197,087	18,810,772	11,114,572	37,334,726	78,525,609	129,722,695	128,434,105
Québec.....	6,003,449	2,371,959	641,678	3,453,400	427,500	230,991	6,522,229	7,320,594	10,773,994	10,747,798
N.-Ecosse..	401,000	150,500	18,000	869,840	166,607	305,940	.....	478,091	1,347,931	1,230,271
Manitoba ..	1,500,000	375.000	50,000	435,762	.....	117,782	879,143	1,015,[illegible]	[illegible],451,664	1,472,316
Total ...	102,795,501	38,471,963	11,242,178	55,956,089	19,404,879	11,769,285	44,736,098	87,340,196	143,296,284	141,884,490

ACTIF.

PROVINCES.	Prêts courants garantis par propriété foncière.	Prêts aux actionnaires sur leurs actions.	Total des prêts.	PROPRIÉTÉS POSSÉDÉES.			Total des propriétés possédées.	TOTAL DE L'ACTIF.	
				Ameublement de bureau.	Argent en caisse.	Argent en banques.		1896.	1895.
	$	$	$	$	$	$	$	$	$
Ontario..... ..	103,970,160	826,574	10[illegible],[illegible],519	53,110	113,[illegible]17	2,713,104	22,730,268	130,313,788	129,330,983
Québec..... ...	9,153,379	78,833	9,336,031	1,410	8,274	785,877	1,437,963	10,773,994	10,747,798
Nouvelle-Ecosse	1,250,883	.....	1,256,777	600	58	7,750	91,154	1,347,931	1,230,271
Manitoba.....	1,360,430	.....	1,360,430	....	2,991	19,447	9[illegible],[illegible]35	1,451,664	1,472,317
Total..... ..	115,734,852	905,407	119,536,757	55,120	124,540	3,526,178	[illegible],350,620	143,887,377	142,781,369

SOMMAIRE DES TRANSACTIONS DES COMPAGNIES DE PRÊTS ET DE CONSTRUCTION, PAR PROVINCES, 1896.—*Fin.*

DIVERS.

PROVINCES.	Dividendes déclarés.	Sommes empruntées.	Sommes reçues des emprunteurs	Montant reçu des déposants.	Montant repayé aux déposants.	Montant placé et garanti par hypothèques	Montant total de l'intérêt payé et crédité.	Valeur des propriétés foncières hypothéquées.	Montant échu en hypothèques en souffrance.
	$	$	$	$	$	$	$	$	$
Ontario	2,373,264	17,490,657	22,053,903	21,180,347	21,568,062	106,087,279	3,091,356	202,444,092	3,249,729
Québec	158,248	1,242,365	1,399,046	267,088	251,405	8,214,07[illegible]	334,017	18,534,824	160,605
Nouvelle-Ecossee	9,030	397,473	82,830	96,285	79,104	553,034	8,740	2,190,000	3,293
Manitoba	18,750	137,472	224,926	.....	.....	1,387,933	47,806	2,301,129	.....
Total	2,559,292	19,267,967	23,760,705	21,543,720	21,898,571	116,242,318	3,481,919	225,470,045	3,413,627

Le tableau suivant indique la valeur de la propriété foncière sous hypothèque aux sociétés de prêts, le montant des hypothèques, le montant du principal et des intérêts échus et en souffrance sur les hypothèques :—

Année.	Valeur de la propriété hypothéquée	Prêts sur hypothèque.	Taux pour 100 des prêts à la valeur.	Hypothèques échues.	Taux pour 100 des prêts échus aux hypothèques.
	$	$	Pour 100	$	Pour 100
1874	35,357,682	15,041,858	42·5	337,341	2·24
1875	42,963,676	18,360,715	42·7	433,559	2·36
1876	51,601,012	22,827,325	44·2	679,746	2·97
1877	61,672,236	28,282,712	45·8	709,308	2·51
1878	78,317,689	33,998,174	43·4	1,306,668	3·84
1879	77,419,501	34,781,494	45·0	1,880,348	5·40
1880	116,368,289	56,612,200	48·6	4,130,557	7·30
1881	132,986,695	61,948,053	46·6	3,044,091	4·91
1882	148,030,256	68,025,897	45·9	1,991,705	2·92
1883	147,758,031	69,922,344	47·3	1,900,035	2·72
1884	163,424,068	74,115,136	45·3	2,274,177	3·06
1885	166,651,537	78,775,243	47 2	3,084,114	3·91
1886	178,625,700	84,573,384	47·3	3,683,914	4·35
1887	185,121,682	86,901,364	47·0	3,292,417	3·79
1888	183,974,726	93,468,943	50·8	2,516,875	2·69
1889	205,780,434	98,726,041	48·0	2,358,274	2·38
1890	216,769,604	105,535,649	48·2	2,055,428	1·95
1891	223,024,899	106,404,856	47·7	2,138,500	2·03
1892	261,589,230	109,807,356	41·9	2,519,452	2·39
1893	227,849,872	110,916,560	48·7	2,746,648	2·48
1894	225,045,980	116,810,578	51·9	3,244,464	2·78
1895	238,090,672	115,901,568	48·7	4,225,518	3·65
1896	225,470,045	115,734,852	51·3	3,413,627	2·95

CHEMINS DE FER ET CANAUX.

Le 30 juin 1896, il y avait 16,550 milles de chemins de fer exploités dans tout le Dominion, et 16,987 milles de voies construites au 30 juin 1897. La répartition par province est la suivante :—

LONGUEUR DU RÉSEAU ET SON RAPPORT À LA SUPERFICIE EN MILLES CARRÉS.

Provinces.	Milles de voie construite.		Milles carrés de superficie par mille de voie construite en 1896.
	1867.	1897.	
Ontario	1,275	6,647	33·0
Québec	523	3,232	106·4
Nouveau-Brunswick	196	1,453	19·3
Nouvelle-Ecosse	93	930	22·1
Ile du Prince-Edouard	.....	210	9·5
Manitoba	.....	1,575	40·7
Les quatre territoires du Nord-Ouest	.....	1,780	223·7
Colombie-Anglaise	.....	860	444·5
Total	2,087	16,687	.....

En outre de ce nombre de milles il y en a vingt-huit appartenant à cinq compagnies de houille et de fer, toutes de la Nouvelle-Ecosse. Cette ligne a une largeur de voie de 4 pieds 8½ pcs, à l'exception de sept milles qui n'ont que 3 pieds 1 pc.

Voici la répartition en rapport avec la population :

Ontario	population,	43·7	pour 100 ; milles de ch. de fer,		39·8	pour 100
Québec	"	30·8	"	"	19·4	"
Nouvelle-Ecosse	"	9·3	"	"	5·6	"
Nouv.-Brunswick	"	6·6	"	"	8·7	"
Ile du Pr.-E.	"	2·3	"	"	1·3	"
Manitoba	"	3·2	"	"	9·4	"
Quatre ter. N.-O.	"	1·4	"	"	10·7	"
Colombie-Angl.	"	2·0	"	"	5·2	"

Le Canada possède 158 chemins de fer. Les compagnies exploitant 25 de ces chemins de fer se sont fusionnées et forment l'ensemble du Grand-Tronc. La réunion de 25 autres compagnies a produit le réseau du chemin de fer du Pacifique canadien. Les 108 autres sont plus ou moins fusionnées. Deux de ces compagnies font simplement le posage de ponts, et leurs voies couvrent 3⅓ milles ; un autre de ces chemins de fer est sous tunnel, 2¼ milles de longueur, cinq sont à moteur électrique, et de 113 milles de longueur.

La longueur (de voie construite) par ces diverses compagnies, est la suivante :—

Pacifique canadien	6,283·36
Grand Tronc	3,161·98
Intercolonial et Ile du Prince-Edouard	1,360·50
Autres chemins de fer	5,763·01
Chemins de fer électriques	112·96
Ponts et tunnels	5·56
Total	16,687·37

Règle générale, les chemins de fer du Canada ont une largeur de voie de 4 pieds 8½ pouces. Font exception à cette règle les chemins de fer de Carillon et Grenville (13) avec une largeur de 5 pieds et 6 pouces. Le chemin de fer de l'Ile du Prince-Edouard (211), 3 pieds et 6 pouces, et les chemins de fer de colonisation de Montfort (21) et l'Alberta Coal, qui ont chacun une largeur de 3 pieds.

Le gouvernement du Canada a contribué pour $8,985 par mille construit, les gouvernements provinciaux de leurs côtés ont contribué pour une moyenne de $1,868 par mille, et les municipalités pour $936 par mille.

ÉTAT DÉTAILLÉ DES CAPITAUX VERSÉS DANS LES ENTREPRISES DE CHEMINS DE FER, 1893 À 1897.

Provenance.	Montant.				
	1893.	1894.	1895.	1896.	1897.
	$	$	$	$	$
Actions ordinaires	253,029,728	255,991,540	255,769,556	255,807,476	260,376,517
" privilégiées	118,847,559	105,768,967	105,680,034	105,267,864	107,234,531
Obligations	307,225,888	327,003,803	330,785,546	336,137,601	348,834,086
Subventions du—					
Gouv. fédéral	147,212,610	149,192,089	150,763,283	149,413,303	149,939,386
" d'Ontario	6,391,933	6,486,039	6,747,238	6,932,388	7,119,065
" de Québec	12,630,410	13,711,771	14,426,304	14,522,899	15,409,440
" du Nouv.-Brunswick	4,425,282	4,432,482	4,453,800	4,450,489	4,462,671
" de la Nouv.-Ecosse	2,121,944	2,075,344	1,437,108	1,487,109	1,517,108
" du Manitoba	2,623,287	2,625,562	2,625,562	2,625,562	2,625,562
" de la Col.-Anglaise	37,500	37,500	37,500	37,500	37,500
" des municipalités	14,017,957	14,178,611	14,180,687	14,494,757	15,610,868
Autres sources	3,592,378	6,471,312	7,733,941	8,640,952	8,691,498
Total	872,156,476	887,975,020	894,640,559	899,817,900	921,858,232

La proportion que chaque montant comporte relativement au total du capital est comme suit :—

—	1891.	1892.	1893.	1894.	1895.	1896.	1897.
	Pour 100	Pour 100	Pour 100	Pour 100	Pour 100	Pour 100	Pour 100
Actions ordinaires	29·2	28·9	29·01	28·83	28·48	28·43	28·25
Dette garantie	35·8	36·1	35·23	36·83	36·97	37·36	37·84
Subv. du gouvern. fédéral	17·5	17·1	16·88	16·80	16·85	16·61	16·27
Actions privilégiées	12·3	11·7	13·63	11·91	11·81	11·70	11·63
Subvent. des gouv. prov.	3·2	3·2	3·23	3·31	3·32	3·34	3·37
" des municipalités	1·7	1·7	1·61	1·60	1·58	1·60	1·69
Autres sources	0·3	1·2	0·41	0·72	0·99	0·96	0·95

STATISTIQUE DES CHEMINS DE FER, 1875-97.

Année terminée le 30 juin.	Longueur exploitée (en milles.	Distances parcourues (en milles).	Nombre des voyageurs.	Tonnes de marchandises transportées.	Recettes d'exploitation.	Dépenses d'exploitation.	Proportion des dépenses aux recettes.
					$	$	
1875	4,856½	17,680,168	5,190,416	5,670,836	19,470,539	15,775,532	81·02
1876	5,157½	18,103,628	5,544,814	6,331,757	19,358,085	15,802,721	81·68
1877	5,574½	19,450,813	6,073,233	6,859,796	18,742,053	15,290,091	81·58
1878	6,143½	19,669,447	6,443,924	7,883,472	20,520,078	16,100,102	78·46
1879	6,484½	20,731,689	6,523,816	8,348,810	19,925,066	16,188,102	81·24
1880	6,891½	22,427,449	6,462,948	9,938,858	23,561,447	16,840,705	71·47
1881	7,260	27,301,306	6,943,671	12,065,323	27,987,509	20,121,418	71·89
1882	7,530	27,846,411	9,352,335	13,575,787	29,027,790	22,390,709	77·13
1883	8,726	30,072,910	9,579,948	13,26[illegible],255	33,244,585	24,691,667	74·27
1884	9,575	29,758,676	9,982,358	13,712,269	33,421,705	25,595,341	76·58
1885	10,150	30,623,689	9,672,599	14,659,271	32,227,469	24,015,351	74·51
1886	10,697	30,481,088	9,861,024	15,670,460	33,389,382	24,177,582	72·49
1887	11,691	33,638,748	10,698,638	16,[illegible]6,335	38,842,010	27,624,683	71·12
1888	12,163	37,391,206	11,416,791	17,[illegible]759	42,159,153	30,652,048	72·70
1889	12,628	38,819,380	12,151,051	17,92[illegible],026	42,149,615	31,038,045	73·63
1890	13,256	41,849,329	12,821,262	20,787,469	46,843,826	32,913,350	70·26
1891	14,009	43,399,178	13,222,568	21,753,021	48,192,099	34,960,449	72·56
1892	14,588	44,448,468	13,533,414	22,189,923	51,685,768	36,488,228	70·60
1893	15,020	44,385,953	13,618,027	22,003,599	52,042,397	36,616,033	70·36
1894	15,627	43,770,029	14,462,498	20,721,116	49,552,528	35,218,433	71·07
1895	15,977	40,661,890	13,987,580	21,524,421	46,785,487	32,749,669	70·00
1896	16,270	44,500,602	14,810,407	24,266,825	50,545,569	35,042,655	69·33
1897	16,550	45,780,851	16,171,338	25,300,331	52,353,277	35,168,666	67·18

Les recettes et les dépenses par mille sont les suivantes dans les années mentionnées. L'augmentation ou la diminution indiquée est toujours par comparaison avec l'année précédente :—

RECETTES ET DÉPENSES PAR MILLE DES CHEMINS DE FER DU CANADA.

Année.	Recettes d'exploitation.	Augmentation ou diminution.	Dépenses d'exploitation.	Augmentation ou diminution.
	$	$	$	$
1875	4,033		3,268	
1880	3,418	— 615	2,444	— 824
1885	3,175	— 243	2,366	— 78
1886	3,106	— 69	2,260	— 106
1887	3,332	+ 226	2,363	+ 197
1888	3,465	+ 133	2,520	+ 157
1889	3,338	— 127	2,458	— 62
1890	3,534	+ 196	2,483	+ 25
1891	3,440	— 94	2,495	+ 12
1892	3,543	+ 103	2,501	+ 6
1893	3,465	— 78	2,438	— 63
1894	3,171	— 294	2,254	— 184
1895	2,928	— 243	2,049	— 205
1896	3,107	+ 179	2,154	+ 105
1897	3,163	+ 56	2,125	— 29

Voici un état comparatif des résultats de l'exploitation des chemins de fer canadiens durant les années 1896 et 1897, les détails relatifs aux principales lignes étant donnés séparément.

RÉSULTATS DE L'EXPLOITATION DES CHEMINS DE FER DU CANADA, 1896 ET 1897.

Chemins de fer.	Longueur exploitée en milles.		Capital versé.		Voyageurs transportés.		Marchandises transportées.	
	1896.	1897.	1896.	1897.	1896.	1897.	1896.	1897.
	Nombre.	Nombre.	$	$	Nombre.	Nombre.	Tonneaux.	Tonneaux.
Canada Atlantic	176	176	8,048,355	8,048,355	175,191	187,887	506,806	643,293
Ottawa, Arnprior et Parry-Sound	164	260	3,249,900	6,191,778	88,384	92,419	110,252	183,376
Canada Eastern	136	136	2,072,907	2,087,365	54,137	54,095	95,090	100,980
Canada Southern	382	382	35,434,266	35,435,666	496,039	491,071	3,358,563	3,522,052
Calgary et Edmonton	295	295	6,458,940	6,458,940	10,361	9,476	23,001	27,018
Pacifique Canadien	6,211	6,280	309,067,959	320,827,541	3,036,619	2,987,163	4,576,632	4,640,578
Central Ontario	104	114	3,170,000	3,170,000	52,504	53,599	90,754	83,903
Dominion Atlantic	220	220	7,709,732	8,112,409	197,102	212,347	210,780	159,148
Chemin de fer du Grand-Tronc	3,147	3,147	337,463,857	339,848,786	5,077,671	5,559,105	7,587,148	7,948,998
Kingston et Pembroke	113	113	5,993,813	5,993,813	37,183	32,279	68,710	80,677
Lake Erié et Rivière Détroit	112	112	1,800,020	2,630,492	258,083	253,387	183,801	174,021
Manitoba et North-western	250	250	11,078,174	11,078,174	27,945	33,331	105,608	146,912
Montreal et Atlantique	201	201	5,915,874	5,915,874	169,795	158,572	637,890	540,813
Northern Pacific et Manitoba	265	265	7,542,250	7,542,250	38,684	36,241	166,466	138,531
Qu'Appelle, Lac Long et Saskatchewan	254	254	4,010,140	4,010,140	3,097	3,135	11,592	16,229
Québec et Lac Saint-Jean	281	281	12,856,663	13,173,160	128,846	130,009	144,390	150,346
Québec Central	213	213	9,878,518	9,902,268	120,318	132,086	212,873	260,880
Temiscouata	113	113	4,227,583	4,227,583	15,752	14,693	23,362	28,995
Comté de Drummond	91	91	1,144,793	1,229,040	23,773	22,593	108,935	126,040
Autres lignes	2,182	2,287	63,676,546	66,807,875	3,204,471	4,084,662	4,618,159	4,979,366
Total	14,910	15,196	840,800,290	862,691,509	13,215,955	14,548,150	22,840,812	23,952,156
Chemins de fer du gouvernement	1,360	1,360	59,017,619	59,166,723	1,594,452	1,623,188	1,426,013	1,348,175
Total pour le Canada	16,270	16,550	899,817,900	921,858,232	14,810,407	16,171,338	24,266,825	25,300,331

RÉSULTATS DE L'EXPLOITATION DES CHEMINS DE FER DU CANADA, 1896 ET 1897.—*Fin.*

Chemins de fer.	Distances parcourues.		Recettes.		Dépenses.		Proportion des dépenses aux recettes.	
	1896.	1897.	1896.	1897.	1896.	1897.	1896.	1897.
	Nombre.	Nombre.	$	$	$	$	Pour 100.	Pour 100.
Canada-Atlantic	461,147	525,097	612,963	722,776	438,604	475,333	71·5	65·4
Ottawa, Arnprior et Parry-Sound	235,759	363,771	173,477	312,251	130,012	226,307	75·0	72·5
Canada-Eastern	212,556	212,678	122,164	127,735	77,713	83,194	63·6	65·1
Canada-Southern	3,313,464	3,507,420	4,484,514	4,523,121	3,009,881	2,891,609	67·1	63·9
Calgary et Edmonton	69,061	73,634	94,599	135,459	57,556	64,815	60·8	47·8
Pacifique Canadien	14,364,299	14,161,088	20,175,385	20,822,974	12,202,360	12,198,992	60·5	58·6
Ontario-Central	114,500	102,420	97,358	93,086	75,496	74,338	77·5	79·9
Dominion-Atlantic	513,202	486,702	502,751	548,933	367,461	362,486	73·9	66·0
Grand-Tronc	16,237,314	16,312,240	16,506,878	16,977,313	11,544,625	11,363,569	69·9	66·9
Kingston et Pembroke	127,078	133,772	144,888	122,804	107,144	101,661	93·2	82·8
Lac Erié et Rivière Détroit	221,422	225,157	202,769	197,503	140.263	134,120	69·1	67·9
Manitoba et North-western	106,573	118,844	258,423	314,298	201,335	241,169	77·9	76·7
Montréal et Atlantique	370,174	422,447	368,094	320,252	331,530	328,705	90·1	102·6
Northern-Pacific et Manitoba	223,364	209,819	271,560	246,628	268,623	324,162	98·9	121·7
Qu'Appelle, Lac Long et Saskatchewan	53,254	54,734	51,305	60,745	40,615	48,536	79·1	79·9
Québec et Lac Saint-Jean	211,926	198,581	208,300	213,888	184,054	189.236	88·3	88·5
Québec-Central	336,589	415,108	366.739	434,284	254,874	282,081	69·5	65·0
Témiscouata	92,040	92,860	54,806	60,820	57,745	58,470	105·3	96·1
Comté de Drummond	92,536	94,695	93,119	99,971	64,051	64,869	68·8	64·9
Autres lignes	3,062,408	3,976,957	2,681,360	2,998,965	2,250,747	2,488,655	83·9	83·0
Total	40,418,666	41,688,024	47,441,452	49,333,806	31,804,689	32,002,207	67·0	64·8
Chemins de fer du gouvernement	4,081,936	4,092,827	3,104,117	3,019,471	3,237,966	3,166,459	104·3	104·9
Total pour le Canada	44,500,602	45,780,851	50,545,569	52,353,277	35,042,655	35,168,666	69·3	67·18

ETAT SOMMAIRE DES RECETTES DES CHEMINS DE FER CANADIENS, 1807.

CHEMINS DE FER.	RECETTES PROVENANT DU TRANSPORT DES			Total.	Recette par mille.
	Voyageurs.	Marchandises.	Malles, messageries et autres.		
	$	$	$	$	Cents.
Cie de ch. de fer et de houille d'Alberta	2,950	34,055	64,557	101,562	307·13
Canada Atlantique	160,725	492,747	69,304	722,776	137·64
Ottawa, Arnprior et Parry-Sound	79,064	220,011	13,176	312,251	85·83
Cie de la Baie de Quinté et Navigation	18,354	101,029	13,443	129,826	97·22
Canada Est	33,274	86,606	7.855	127,735	60·06
Canada Sud	964,088	3,312,559	246,474	4,523,121	128·95
Calgary et Edmonton	38,966	90,377	6,116	135,159	183·96
Pacifique Canadien	4,941,486	13,036,790	2,844,698	20,822,974	147·04
Ontario Central	25,304	57,950	9,832	93,086	90·89
Cie houillère et de c. de f. de Cumberl'd	9,049	13,751	77,117	99,917	149·92
Dominion-Atlantic	273,860	238,807	36,266	548,933	112·79
Comté de Drummond	14,018	81,692	4,261	99,971	105·57
Erié et Huron	39,479	60,049	8,363	107,891	68·20
Esquimalt et Nanaïmo	48,308	37,110	6,745	92,163	67·81
Grand-Tronc	4,856,333	11,167,317	953,663	16,977,313	104·08
Kaslo et Slocan	40,247	75,034	2,207	117,488	359·57
Kingston et Pembroke	25,504	82,396	14,904	122,804	91·80
Lac Erié et Rivière Détroit	73,787	100,436	23,280	197,503	87·72
Manitoba et North-Western	59,779	237,549	16,970	314,298	264·46
Massawippi-Valley	49,000	96,365	6,149	151,514	85·40
Montréal et Atlantique	92,805	205,025	22,422	320,252	75·81
Montréal et Vermont, jonction	45,457	99,649	5,563	150,669	88·29
Nelson et Fort Sheppard	62,050	52,814	2,816	117,680	204·00
Northern-Pacific et Manitoba	50,194	163,016	33,418	246,628	117·5
Qu'Appelle, Lac Long et Saskatchewan	15,158	42,809	2,778	60,745	110·98
Québec et Lac Saint-Jean	60,021	134,063	19,804	213,888	107·70
Québec-Central	135,176	278,194	20,914	434,284	104·62
Saint-Laurent et Adirondack	26,071	56,909	8,276	91,256	57·33
Sydney et Louisbourg	20,112	223,353	68,262	311,727	236·82
Toronto, Hamilton et Buffalo	33,232	67,204	784	101,220	60·66
Témiscouata	14,816	34,906	11,098	60,820	65·49
Autres lignes	578,979	784,607	62,466	1,426,052	55·85
Total	12,887,646	31,765,179	4,680,981	49,333,806	118·34
Chemins de fer du gouvernement—					
Intercolonial	979,006	1,687,050	199,972	2,866,028	74·59
Ile du Prince-Edouard	62,695	69,873	20,875	153,443	61·29
Total	1,041,701	1,756,923	220,847	3,019,471	73·77
Totaux pour le Canada	13,929,347	33,522,102	4,901,828	52,353,277	114·40

ÉTAT SOMMAIRE DES DÉPENSES D'EXPLOITATION DES CHEMINS DE FER CANADIENS, 1897.

Chemins de fer.	Entretien des voies et bâtiments, etc.	Traction et réparation du matériel roulant.	Frais généraux d'exploitation.	Total.	Dépenses par mille.
	$	$	$	$	c.
Cie de ch. de fer et de houille d'Alberta	8,531	16,091	60,162	84,784	256·41
Cie de ch. de fer et de navigation de la Baie de Quinté	19,180	35,605	26,577	81,362	60·92
Canada Atlantique	70,769	201,306	203,258	475,333	90·52
Ottawa, Arnprior et Parry Sound	58,589	91,460	76 258	226,307	62·21
Canada Est	21,057	39,734	22,403	83,194	39·11
Canada Sud	539,919	946,591	1,405,099	2,891,609	82·44
Calgary et Edmonton	24,874	21,372	18,569	64,815	88·02
Pacifique canadien	2,702,054	4,532,661	4,964,277	12,198,992	86·14
Ontario Central	30,993	22,885	20,460	74,338	72·58
Cumberland Ry. and Coal Co	14,137	20,427	15,348	49,912	74·89
Dominion Atlantic	134,014	116,348	112,124	362,486	74·47
Comté de Drummond	16,718	23,236	24,915	64,869	68·50
Erie et Huron	19,954	30,993	31,536	82,483	58·51
Esquimalt et Nanaïmo	72,195	35,870	188,642	296,707	218·33
Grand-Tronc	2,089,219	4,978,582	4,295,768	11,363,569	69·66
Kaslo et Slocan	19,323	11,972	20,100	51,395	157·30
Kingston et Pembroke	30,539	33,700	37,422	101,661	75·99
Lac-Erié et Rivière Détroit	31,132	50,246	52,742	134,120	59·56
Manitoba et North-western	92,200	80,881	68,088	241,169	202·92
Massawippi Valley	22,997	54,476	42,581	120,054	67·67
Montreal et Atlantique	77,538	138,905	112,262	328,705	77·81
Montréal et Vermont Junction	18,440	64,893	23,151	106,484	62·40
Nelson et Fort-Sheppard	27,367	13,677	13,719	54,763	94 93
Northern Pacific et Manitoba	144,086	95,964	84,112	324,162	154·49
Qu'Appelle, Lac Long et Saskatchewan	18,837	19,315	10,384	48,536	88 67
Québec et Lac Saint-Jean	47,170	69,504	72,562	189,236	95·2[illegible]
Québec-Central	63,428	99,663	118,990	282,081	67·95
St-Laurent et Adirondack	14,058	30,351	40,263	84,672	53·19
Sydney et Louisburg	21,324	45,757	87,509	154,590	117·44
Toronto, Hamilton et Buffalo	48,841	44,326	49,945	143,112	85·77
Témiscouata	19,897	21,195	17,378	58,470	62·96
Autres lignes	355,233	415,457	407,547	1,178,237	46·14
Total	6,874,613	12,403,443	12,724,151	32,002,207	76·77
Chemins de fer du gouvernement					
Intercolonial	624,454	1,448,295	853,220	2,925,969	76·14
Ile du Prince-Edouard	102,344	78,420	59,726	240,490	96·07
Total	726,798	1,526,715	912,946	3,166,459	77·37
Totaux du Canada	7,601,411	13,930,158	13,637,097	35,168,666	76·82

ÉTAT DU REVENU BRUT ET NET DES CHEMINS DE FER DU CANADA DURANT 1896-97.

	Années terminées le 30 juin.					
	1897.	1896.	1895.	1894.	1893.	1892.
	$	$	$	$	$	$
Recettes brutes d'exploitation	50,075,170	48,512,500	45,055,390	47,617,846	50,174,099	50,013,647
Moins dépenses générales d'opérations	13,637,097	13,356,023	12,577,649	13,396,177	13,467,466	13,099,110
Revenu d'exploitation	36,438,073	35,156,477	32,477,741	34,221,669	36,706,633	36,914,537
" d'autres sources	2,278,107	2,033,069	1,730,096	1,934,682	1,868,298	1,672,121
Revenu total	38,716,180	37,189,546	34,207,837	36,156,351	38,574,931	38,586,658
Déduction du revenu*	21,531,569	21,686,632	20,172,020	21,822,256	23,148,567	23,389,118
Revenu net	17,184,611	15,502,914	14,035,817	14,334,095	15,426,364	15,197,540
Capital, actions privilégiées	367,611,048	261,075,341	361,449,590	361,760,508	371,877,287	344,400,282
Dette garantie	348,834,086	336,137,601	330,785,546	327,003,803	307,225,888	305,120,200
Proportion du revenu net au capital	1·67 p. c.	4·29 p. c.	3·88 p. c.	3·96 p. c.	4·15 p. c.	4·41 p. c.

	Années terminées le 30 juin.					
	1891.	1890.	1889.	1888.	1887.	1886.
	$	$	$	$	$	$
Recettes brutes d'exploitation	46,740,016	45,420,234	41,594,921	40,782,454	38,070,017	32,878,019
Moins dépenses d'exploitation	12,489,112	11,527,162	11,056,436	10,516,496	9,331,976	8,511,255
Revenu d'exploitation	34,250,905	33,893,072	30,538,485	30,265,958	28,738,041	24,366,764
" d'autres sources	1,452,083	1,423,592	554,694	1,376,699	771,993	511,362
Revenu total	35,702,987	35,316,664	31,093,179	31,642,657	29,510,034	24,878,126
Déduction du revenu*	22,471,337	21,386,188	19,977,701	20,131,231	18,292,708	15,613,923
Revenu net	13,231,650	13,930,476	11,115,478	11,511,426	11,217,326	9,264,203
Capital, actions privilégiées	339,769,787	338,177,386	332,559,672	327,493,882	324,128,730	317,141,948
Dette garantie	292,291,654	266,835,707	251,675,225	228,617,728	194,801,553	169,359,306
Proportion du revenu net au capital	3·89 p. c.	4·12 p. c.	3·04 p. c.	3·51 p. c.	3·46 p. c.	2·92 p. c.

* Maintien de la ligne, bâtisses, etc., travaux et réparations aux locomotives et wagons.

Les recettes par mille parcouru en Canada ont été de $1.14 par mille, c'est à-dire moindre que dans le Royaume-Uni et la plupart des colonies australiennes, mais plus élevées que dans les principaux pays d'Europe, comme le fait voir le tableau suivant :—

RECETTES BRUTES DES CHEMINS DE FER, PAR MILLE PARCOURU.

Nouvelle-Zélande	$1 90	Autriche-Hongrie	$1 24
Nouvelle-Galles du Sud	1 85	Russie	1 11
Australie-Sud	1 32	Italie (ligne de l'Etat)	1 01
Royaume-Uni	1 33	Allemagne	0 85
Victoria	1 28	France	1 03
Canada	1 14	Belgique	0 67
Queensland	1 30	Tasmanie	0 95
Australie occidentale	1 13		

La somme moyenne reçue par tonne de marchandises transportées en Canada, en 1896 et 1897, a été de $1.33 contre $1.37 en 1895 ; c'est-à-dire moins élevée que dans les colonies australasiennes, la Russie, la Roumanie, l'Italie, la France et l'Autriche-Hongrie, mais plus élevée que dans quelques autres pays mentionnés au tableau suivant :—

SOMME MOYENNE REÇUE PAR TONNE DE MARCHANDISES TRANSPORTÉES.

Queensland	$ 2 98	Canada	$1 33
Australie-Sud	3 47	Autriche-Hongrie	1 48
Russie	2 90	Danemark	1 11
Nouvelle-Galles du Sud	2 39	Suisse	1 11
Roumanie	1 99	Norvège	0 85
Italie	1 82	Allemagne	0 79
Victoria	2 70	Hollande	0 75
Nouvelle-Zélande	1 62	Royaume-Uni	0 68
France	1 52	Belgique	0 65
Tasmanie	1 95		

Les plus grandes distances à parcourir en Canada expliquent, sans doute, le chiffre plus élevé de cette moyenne dans les colonies, en comparaison de ce qu'il est dans le Royaume-Uni et les pays européens.

Le coût moyen de construction de chaque mille de voie ferrée en Canada a été jusqu'à ce jour, $55,244, chiffre moins élevé que dans les pays d'Europe et des Etats-Unis, mais plus élevé que dans la plupart des colonies australasiennes, comme on le voit par le tableau suivant, tiré en partie de du "Victorian Year Book, et 1894," les conversions en dollars ont été faites à notre bureau :—

COUT DE CONSTRUCTION DE CHAQUE MILLE DE CHEMIN DE FER EN DIVERS PAYS.

Pays.	Coût par mille.	Pays.	Coût par mille.
	$		$
Angleterre et Galles	265,560	Victoria	62,109
Royaume-Uni	226,119	Canada	55,244
Ecosse	196,492	Etats-Unis	61,409
France	133,833	Australie	49,183
Belgique	108,921	Indes	35,089
Possessions britanniques	99,236	Tasmanie	40,554
Allemagne	98,706	Colonie du Cap	41,756
Autriche	96,520	Nouvelle-Zélande	38,018
Suisse	95,011	Norvège	35,483
Hollande	90,355	Queensland	33,663
Italie	82,217	Australie du Sud	34,344
Nouvelle-Galles du Sud	74,197	Suède	29,603
Irlande	64,727	Australie occidentale	22,484

RAPPORT DU PRODUIT NET AU COUT DE CONSTRUCTION DES CHEMINS DE FER EN DIVERS PAYS.

Pays.	Pour 100.	Pays.	Pour 100.
Colonie du Cap	5·74	Irlande	3·75
Allemagne	5·40	Ecosse	3·68
Indes	4·96	Australasie (1886-90)	*3·12
Belgique	4·55	Suède	3·24
Confédération Argentine	4·35	Nouv.-Galles du Sud (1886-90)	3·17
Angleterre et Pays de Galles	4·32	Hollande	3·18
Suisse	4·21	Nouvelle-Zélande (1886-90)	2·66
Royaume-Uni	4·21	Italie	2·62
Victoria (1886-90)	3·95	Queensland (1886-90)	1·83
Autriche-Hongrie	4·10	Canada	*1·72
France	3·99	Norvège	1·78
Australie du Sud	4·00	Tasmanie (1886-90)	0·54
Possessions britanniques	3·93	Australie Occidentale (1886-90)	†—1·12

*Proportion du revenu brut au total du capital versé. † Proportion des pertes brutes sur le coût du capital.

RECETTES DES CHEMINS DE FER, PAR MILLE, EN DIVERS PAYS.

Pays.	Recettes annuelles par mille.	Pays.	Recettes annuelles par mille.
	$		$
Angleterre et Galles	23,871	Nouvelles-Galles du Sud	6,151
Royaume-Uni	19,656	Trinidad	5,796
Belgique	12,420	Colonie du Cap	4,856
France	11,042	Jamaïque	3,022
Russie	7,314	Australie	4,029
Allemagne	11,451	Australasie	3,786
Autriche-Hongrie	7,616	Canada	3,163
Natal	6,375	Nouvelle-Zélande	2,978
Indes	4,220	Barbades	1,363
Ceylan	5,665	Australie-Sud	2,949
Etats-Unis	7,050	Terreneuve	2,088
Italie	6,390	Queensland	2,117
Victoria	4,856	Tasmanie	1,761
Maurice	8,119	Australie Occidentale	2,327

MATÉRIEL ROULANT DES CHEMINS DE FER CANADIENS, 1891 à 1897.

Année.	Locomotives.	Voitures de luxe (à dortoir ou salon).	Voitures de 1ère classe.	Voitures de 2e classe et d'émigrants.	Wagons à colis, malles et messageries.	Wagons à bestiaux et wagons fermés.	Wagons plats.	Fourgons à houille et wag. ballast.
1891.....	1,850	142	849	624	560	34,365	14,614	3,559
1892	1,961	155	909	634	591	35,068	15,403	3,584
1893	1,954	161	977	664	610	35,741	15,719	3,455
1894..	2,002	199	992	670	636	35,852	14,904	4,699
1895	2,023	216	1,076	702	1,154	36,360	15,758	4,845
1896.....	2,046	206	1,042	648	650	*36,791	15,593,	4,812
1897.....	2,096	226	1,085	688	674	*37,471	15,352	4,931
Augmentation ou diminution, 1897 et 1896 ..	+50	+20	+43	+40	+24	+680	—241	+119

*Y compris wagons réfrigérateurs, wagons à outils, et fourgons de conducteur.

Le tableau précédent indique le matériel roulant en usage. Pour se rendre compte du nombre de voitures des diverses classes, il faut déduire du chiffre total de chaque année les nombres suivants de voitures louées.

Année.	Locomotives.	Voitures de luxe (à dortoir ou à salon).	Voitures de 1ère classe.	Voitures de 2e classe et d'émigrants.	Wagons à colis, malles et messageries.	Wagons à bestiaux et wagons fermés.	Wagons plats.
1891	50	17	31	15	25	3,625	289
1892...	39	7	39	2	16	2,992	195
1893	17	6	28	2	9	1,946	174
1894	37	45	31	5	10	3,004	*329
1895	75	60	65	8	25	2,783	*321
1896	64	28	44	2	25	1,489	403
1897	90	37	38	4	11	2,532	203

* Y compris les wagons à houille et de ballast.

Des voitures énumérées ci-dessus, les suivantes étaient en usage sur les deux grands réseaux du Pacifique canadien et du Grand-Tronc.

Matériel roulant.	1894.		1895.		1896.		1897.	
	Pacifique.	Grand Tronc.	Pacifique.	Grand Tronc.	Pacifique.	Grand Tronc.	Pacifique.	Grand Tronc.
Locomotives	592	722	594	722	594	722	606	722
Voitures dortoirs et salon	121	45	119	45	124	13	124	20
Voit. de 1re classe	217	390	218	390	227	370	230	362
" de 2e classe et d'émigrants	168	225	192	225	171	216	186	216
Wagons à colis, malles et messageries	193	214	204	214	200	224	210	224
Wagons à bestiaux et fermés	11,785	16,014	12,030	16,014	11,354	17,006	12,922	15,970
Wagons plats	3,543	5,344	4,053	5,344	3,987	5,202	4,080	4,963
Wagons à houille et à ballast	361	1,225	90	1,225	90	1,225	90	1,416

Le chemin de fer Pacifique canadien, a comme partie de son équipement, 86 chasse neige, 46 *flangers* (wagons attachés aux chasse-neige), 26 pelles à vapeur, 15 chars à manger, 207 wagons à gravier et 58 autres espèces de wagons.

Le tableau suivant vous donne un aperçu général des chemins de fer du Canada en 1867 :—

Chemins de fer.	Locomotives.	Voitures de toutes sortes.	Voyageurs.	Marchandises transportées.	Recettes.	Dépenses.
	Nomb.	Nomb.	Nombre.	Tonnes.	$	$
Grand Tronc	298	4,339	1,415,723	1,013,512	6,617,867	4,925,776
Grand-Occidental	94	1,566	715,721	581,772	3,732,988	1,833,238
Nouvelle-Ecosse	22	297	105,879	58,412	155,008	132,309
Northern	18	422	129,141	200,668	561,370	422,443
London et Port-Stanley	2	47	43,923	25,493	42,686	30,834
Nouv.-Brunswick et Canada	6	74	15,550	55,206	79,781	53,506
Brockville et Ottawa	7	145	52,740	53,566	138,660	70,152
Saint-Laurent et Ottawa	7	106	54,332	30,358	128,625	107,038
Welland	5	161	46,442	.....	73,734	76,097
Midland	11	394	46,027	197,324	242,157	128,930
Cobourg et Peterboro'	4	152	.....	.....	94,673	58,500
Saint-Laurent et Industrie	3	11	.....	.....	7,850	.....
Européen et Nord-Américain	14	190	159,119	55,998	154,370	114,296
Total, 1867	491	7,924	2,784,596	2,272,309	12,029,809	7,953,269
" 1893	1,954	57,267	13,618,027	22,003,599	52,042,397	36,616,033
" 1894	2,002	57,952	14,462,498	20,721,116	49,552,528	35,218,433
" 1895	2,023	60,111	13,987,580	21,524,421	46,785,487	32,749,669
" 1896	2,046	59,742	14,810,407	24,266,825	50,545,569	35,042,655
" 1897	2,096	60,427	16,171,338	25,300,331	52,353,277	35,168,666

Le tableau suivant est un état sommaire des principales marchandises transportées en 1897 par les chemins de fer mentionnés et les totaux sous chaque entête pour chaque année depuis 1875, par tous les chemins de fer au Canada :—

ÉTAT SOMMAIRE DES MARCHANDISES TRANSPORTÉES SUR LES CHEMINS DE FER MENTIONNÉS, 1897.

Chemins de fer.	Farine.	Grain.	Bestiaux.	Tous bois autres que ceux de chauffage.	Bois de chauffage.	Articles de fabrication.	Tous autres articles.	Total des marchandises transportées.
	Tonneaux.	Tonneaux.	Tonneaux.	Tonneaux.	Tonneaux.	Tonneaux.	Tonneaux.	Tonneaux.
Canada-Atlantique	10,108	29,942	6,122	376,497	41,985	22,001	156,638	643,293
Canada-Southern	172,111	585,788	176,449	350,008	37,031	440,957	1,759,708	3,522,052
Pacifique canadien	306,101	808,364	157,596	1,030,782	314,452	1,128,505	894,868	4,640,578
Grand Tronc	418,065	1,094,333	368,227	932,915	186,246	816,654	4,13 ,558	7,948,998
Chemins de fer du gouvernement	86,493	31,686	12,541	307,719	30,079	343,504	536,153	1,348,165
Québec-Central	12,652	938	2,277	167,540	1,197	4,330	71,946	260,880
Manitoba et North-western	8,537	74,350	5,654	8,045	695	12,522	37,109	146,912
Montréal et Atlantique	23,958	53,981	5,936	140,685	29,562	135,475	151,216	540,813
Autres lignes	153,539	504,957	215,476	1,329,692	290,939	567,247	3,187,780	6,248,640
Total, 1897	1,191,564	3,184,339	950,188	4.643,883	932,186	3,471,195	10,927,976	20,300,331
Totaux, 1896	1,885,799	3,156,866	912,593	3,819,559	858.454	3,418,532	10,915,022	24,266,825
" 1895	1,116,472	2,657,388	875,344	3,576,415	904,056	2,965,314	9,429,482	21,524,421
" 1894	1,112,885	2,567,594	840,126	3,609,319	1,010,701	2,921,373	8 659,118	20,721,116
" 1893	1,592,737	2,675,171	1,097,180	3,417,146	1,064,812	3,053,802	9,102,451	22,003,599
" 1892	1,284,493	3,645,830	1,171,493	3,338,854	895,522	2,708,672	9,145,059	22,189,923
" 1891	1,168,766	2,592,405	1,095,599	3,191,806	946,175	3,071.130	9,687,413	21,753,290
" 1890	1,136,611	3,083,354	872,129	3,178,960	806,614	3,780,524	7,806,588	20,787,469
" 1889	954,573	2,532,393	600,526	2,587,503	1,078,379	2 627,384	7,198,841	17,928,626
" 1888	1,123,264	2,146,716	528,917	2,361,351	652,636	2,483,197	7,870,495	17.172,759
" 1887	1,127,478	2,307,958	616,866	2,548,807	540,821	2,277,319	6,937,287	16,356,535
" 1886	1,111,585	2,533,288	604,598	2,302,382	498,285	2,265,507	6,304,091	15,670,460
" 1885	1,186,523	2,143,742	577,409	2,350,519	490,297	1,492,602	6,418,179	14,659,271
" 1884	838,982	1,830,849	298,409	2,575,210	468,179	1,076,036	5,004,441	13,365,225
" 1883	404,169	904,379	172,706	1,187,354	560,152	958,813	2,403,515	13,040,684
" 1882	299,954	892,620	150,011	1,391,041	297,432	836,750	2,258,665	13,808,883
" 1881	565,271	1,601,852	256,700	1,196,967	265,896	675,474	3,033,440	12,065,323
" 1880	525,659	1,395,726	154,363	895,377	169,529	488,877	2,731,977	9,251,830
" 1879	488,872	1,244,683	163,129	986,179	172,350	328,345	2,052,375	5,599,071
" 1878	456,583	1,161,225	172,071	881,955	168,046	325,739	1,832,166	4,907,786
" 1877	278,310	731,340	181.644	833,713	145,165	147,701	4,563,489	6,843,721
" 1876	292,658	826,273	170,814	723,691	113,435	145,156	4,060,104	6,332,007

Ci-dessous est un état des accidents sur chemins de fer en Canada, y compris les chemins de fer du gouvernement pour les derniers 23 ans :—

Année.	Tués.	Blessés.	Année.	Tués.	Blessés.
1875	92	289	1887	178	633
1876	109	304	1888	231	775
1877	111	317	1889	210	875
1878	97	361	1890	218	838
1879	107	66	1891	196	818
1880	80	102	1892	233	879
1881	99	147	1893	216	708
1882	147	397	1894	211	694
1883	169	550	1895	187	658
1884	227	796	1896	161	61
1885	157	684	1897	213	807
1886	144	571			

Voici les chiffres comparatifs pour les derniers cinq ans :—

—	1893.		1894.		1895.		1896.		1897.	
	Tués.	Blessés.	Tués.	Blessés.	Tués.	Blessés.	Tués.	Blessés.	Tués.	Blessés.
Voyageurs	11	55	12	64	9	60	11	51	7	67
Employés	72	533	67	521	51	488	46	454	76	581
Autres	133	120	132	109	127	110	104	114	130	159
	216	708	211	694	187	658	161	619	213	807

Ci-après nous donnons un état analytique des accidents de chemins de fer dans les années 1895–1897 :—

1895.

Causes.	Employés.		Voyageurs.		Autres.		Totaux.	
	Tués.	Blessés.	Tués.	Blessés.	Tués.	Blessés.	Tués.	Blessés.
Chutes de wagon	17	51	1	9	7	9	25	69
Descentes de wagon	1	36	7	25	12	28	20	89
A l'œuvre sur la voie	3	7					3	7
Tête à la fenêtre		3		3				6
En accouplant les wagons	9	207					9	207
Collisions	5	54	1	13		1	6	68
Sur la voie	6	15		4	85	39	91	58
Explosions								
Rencontres de ponts		2			1		1	2
Autres causes	10	114		6	22	32	32	152
Totaux	51	489	9	60	127	109	187	658

1896.

Chutes de wagon	12	47	6	8	5	10	23	65
Descentes de wagon	6	21	4	14	9	30	19	65
A l'œuvre sur la voie		6						6
Tête à la fenêtre	1	1				1	1	2
En accouplant les wagons	14	204				1	14	205
Collisions	2	26		20			2	46
Sur la voie	6	6	1	4	68	42	75	52
Explosions		1						1
Rencontres de ponts		1				2		3
Autres causes	5	141		5	22	28	27	174
Totaux	46	454	11	51	104	114	161	619

1897.

Chutes de wagon	24	78	3	9	12	12	39	99
Descentes de wagons	3	23	3	20	13	30	19	73
A l'œuvre sur la voie	3	16					3	16
Tête à la fenêtre				1				1
En accouplant les wagons	6	250				4	6	254
Collisions	11	63	1	29		2	12	94
Sur la voie	12	32			82	67	94	99
Explosions								
Rencontres de ponts								
Autres causes	17	118		7	23	46	40	171
Totaux	76	580	7	66	130	161	213	807

NOMBRE DE PERSONNES TUÉES PAR MILLION DE VOYAGEURS TRANSPORTÉS, 1875-97.

Année.	Voyageurs tués par million de transportés.	Année.	Voyageurs tués par million de transportés.
1875	2·11	1887	1·03
1876	0·90	1888	1·75
1877	0·82	1889	3·05
1878	1·40	1890	0·86
1879	1·38	1891	0·98
1880	1·55	1892	1·03
1881	0·72	1893	0·81
1882	1·07	1894	0·83
1883	0·52	1895	0·64
1884	4·60	1896	0·74
1885	0·82	1897	0·43
1886	0·61		

Moyenne pour toute la période ..... 1·25

ACCIDENTS SURVENUS AUX VOYAGEURS DE CHEMINS DE FER EN CERTAINS PAYS.

Pays.	Voyageurs.			
	Tués.	Blessés.	Tués par million de transportés.	Blessés par million de transportés.
Autriche-Hongrie	15	116	0·12	0·89
Belgique	30	196	0·38	2·46
France	77	335	0·22	0·96
Allemagne	42	188	0·08	0·35
Bavière	8	27	0·18	0·60
Bade	3	7	0·12	0·28
Wurtemburg	6	7	0·29	0·34
Hollande	2	6	0·08	0·24
Italie	7	141	0·14	2·77
Portugal	2	16	0·45	3·62
Russie d'Europe	28	103	0·63	2·32
Espagne	27	139	0·79	4·08
Suède	0	2	0·00	0·36
Suisse	5	43	0·11	0·95
Nouvelle Galles du Sud	7	47	0·35	2·36
Victoria	.....	134	.....	2·42
Australie du Sud	1	.....	0·17	0·76
Nouvelle-Zélande	3	9	0·52	1·56
Canada (1897)	7	66	0·43	4·08

VOYAGEURS ET MARCHANDISES TRANSPORTÉS EN RAPPORT AVEC LE CHIFFRE DE LA POPULATION ET DE LA LONGUEUR DU RESEAU EXPLOITÉ EN CANADA, 1875-97.

Année.	Voyageurs.		Marchandises.	
	Par tête de population.	Par mille de voie exploitée.	Tonnes par tête de population.	Tonnes par mille de voie exploitée.
1875	1·34	1,055	1 46	1,175
1876	1·40	1,075	1·60	1,228
1877	1·51	1,090	1·71	1,231
1878	1·58	1,049	1·93	1,283
1879	1·57	1,006	2·01	1,288
1880	1 53	938	2·36	1,422
1881	1·60	956	2·78	1,662
1882	1·13	1,242	3·10	1,802
1883	2·16	1,098	2·99	1,520
1884	2·23	1,043	3·06	1,432
1885	2·13	953	3·23	1,444
1886	2·15	922	3·42	1,465
1887	2·31	914	3·53	1,401
1888	2·44	938	3·67	1,412
1889	2·57	962	3·79	1,417
1890	2·68	967	4·34	1,568
1891	2·73	944	4·49	1,553
1892	2·76	928	4·53	1,521
1893	2·74	907	4·43	1,465
1894	2·88	925	4·12	1,326
1895	2·78	876	4·23	1,347
1896	2·88	910	4·73	1,492
1897	3·12	977	4·88	1,529

L'état suivant fait voir les avances faites aux chemins de fer construits et en construction, par les gouvernements et les municipalités jusqu'au 30 juin 1897 :—

Gouvernements et municipalités.	Prêts.	Bonus.	Souscription aux actions ou ob'gations.	Total.
Gouvernements.	$	$	$	$
Puissance	15,964,533	139,662,813		155,627,346
Ontario	26,000	7,331,117		7,357,117
Québec	3,722,956	12,949,914		16,672,870
Nouveau-Brunswick		4,200,590	300,000	4,500,591
Nouvelle-Ecosse		2,280,116		2,280,116
Manitoba	1,855,934	770,677		2,626,612
Colombie-Anglaise		37,500		37,500
Total	21,569,423	167,232,728	300,000	189,102,152
Municipalités dans				
Ontario	1,026,311	10,088,943	1,311,500	12,420,754
Québec	2,434,000	532,074	1,393,000	4,359,074
Nouveau-Brunswick	23,000	273,500	60,000	356,500
Nouvelle-Ecosse		261,685		261,685
Manitoba		595,600		595,600
Colombie-Anglaise		37,500		37,500
Les Territoires				
Total	3,477,311	11,789,302	2,764,500	18,031,113
Grand total	25,046,734	179,022,030	3,064,500	207,133,265

Changements qui ont eu lieu en 1897 comparés avec ceux de 1896 :—

Bonus du gouvernement fédéral augmenté de		$1,517,371
do	d'Ontario augmenté de	24,579
do	de Québec do	540,907
do	du Nouveau-Brunswick	30,862
do	de la Nouvelle-Ecosse diminué de	96,000
Municipalités :—		
Bonus d'Ontario augmenté de		1,089,111
do	de la Nouvelle-Ecosse augmenté de	50,000
do	des Territoires diminués de	25,000
Total de l'augmentation		$3,131,830

Le gouvernement canadien en 1883 a commencé à accorder des subsides à chaque ligne de chemin de fer se trouvant dans sa propre province, le résultat de cette politique est, qu'au 30 juin 1897, le montant total payé a été $41,890,887 et le total voté $43,444,176.

SUBSIDES AUX CHEMINS DE FER.

(Extrait du rapport des chemins de fer.)

	Montant voté.	Montant payé jusqu'au 30 juin 1897.
	$	$
Albert Southern	51,200	50,460
Atlantic et Nord-Ouest	Subside annuel voté pour 20 ans.	
Baie des Chaleurs	620,000	620,000
Beauharnois, Jonction de	62,400	62,400
Belleville et Hastings-Nord	22,400	21,888
Brantford, Waterloo et Lac Erié	57,600	57,600
Brockville, Westport et Sault Sainte-Marie	192,000	105,200
Bouctouche et Moncton	102,400	101,600
Canada Atlantique	314,400	282,355
Canada-Central	1,525,250	1,525,250
Canada-Eastern	379,639	366,840
Pacifique canadien	25,000,000	25,000,000
" Prolongement	1,500,000	1,500,000
" " Revelstoke	80,000	80,000
Caraquet	224,000	224,000
Central du Nouveau-Brunswick	274,012	159,252
Columbie et Kootenay	112,000	88,800
Cornwallis, Vallée de la	44,800	44,800
Cumberland, Cie de chemin de fer et de houille de	44,800	39,850
Dominion Coal Co	89,600	87,808
Dominion Lime Co	22,400	15,360
Drummond, Cie de chemin de fer	283,200	287,936
Elgin, Petitcodiac et Havelock	82,653	82,653
Erié et Huron	96,000	96,000
Esquimalt et Nanaïmo	750,000	750,000
Fredericton et Ste-Marie, Cie de pont de	30,000	30,000
Grand-Tronc, Georgienne et Erié	48,000	39,744
Grand-Oriental	229,500	40,345
Grand-Nord	204,000	142,688
Guelph, Jonction de	51,200	43,000
Harvey, Embranchement de	9,600	5,554
Hereford	156,800	155,200
International	156,800	156,800
Irondale, Bancroft et Ottawa	160,000	144,000

SUBSIDES AUX CHEMINS DE FER—*Fin.*

—	Montant voté.	Montant payé jusqu'au 30 juin 1897.
	$	$
Joggins	42,400	37,500
Kingston et Pembroke	48,000	48,000
Kingston, Napanee et l'Ouest	268,400	208,733
L'Assomption, Rivière de	11,200	11,200
Lac Erié et Rivière Détroit	342,400	338,731
Gulf-Shore, N.-B	38,400	28,635
Cap de la Madeleine, Qué	9,000	7,424
Ontario, Belmont et du Nord	32,000	30,720
Lac Témiscaming e	274,940	310,336
Leamington et St-Clair	51,200	51,200
Lotbinière et Mégantic	96,000	96,000
Montréal et Champlain	103,600	103,600
Montréal et Lac Maskinongé	42,200	41,280
Montréal et Ottawa	192,000	105,600
Montréal et Sorel	112,000	93,758
Montréal et Ouest	361,270	361,270
Montford, Colonisation de	67,200	67,200
Nakusp et Slocan	121,600	117,760
Nouveau-Brunswick et Ile du Prince-Edouard	118,400	113,440
New Glasgow Iron Co	40,000	39,840
Nord et Jonction du Pacifique	1,320,000	1,320,000
Nouvelle-Ecosse, Central de la	240,000	230,700
Orford Mountain	92,200	84,800
Oshawa, Cie de chemin de fer et de Navigation d'	22,400	22,400
Ottawa et Gatineau	384,000	284,128
Ottawa, Arnprior et Parry-Sound	430,400	430,400
Parry-Sound, Cie de Colonisation	192,000	152,800
Pontiac et Jonction du Pacifique	337,000	193,578
Philipsburg, Jonction de	21,600	21,600
Pontiac et Renfrew	19,200	13,600
Port-Arthur, Duluth et Ouest	287,200	271,200
Québec-Central	348,342	348,342
Québec et Lac Saint-Jean	1,015,145	1,006,743
Québec, Montmorency et Charlevoix	96,000	96,000
Ste-Catherine et Niagara-Central	355,200	38,400
Tunnel Sainte-Claire	375,000	375,000
Saint-Laurent et Adirondack	82,624	65,002
Saint-Laurent, Basses-Laurentides et Saguenay	217,600	217,600
Saint-Louis, Richibouctou	22,400	22,400
St-Stephen et Milltown	11,200	9,626
Norfolk-Sud	54,400	54,400
Shuswap et Okanagan	163,200	163,200
Témiscouata	649,200	645,950
Mille-Iles	54,400	24,400
Tilsonburg, Lac Erié et Pacifique	51,200	51,200
Tobique, Vallée de la	134,400	134,016
Toronto, Grey et Bruce	16,000	14 656
Comtés-Unis	204,800	187,328
Waterloo, Jonction de	35,200	32,800
Comtés de l'Ouest	500 000	500,000
Ontario-Ouest, Pacifique et Ontario et Québec	250,000	256,000
Total	43,444,176	41,890,887

Depuis l'adoption du principe d'accorder des subsides aux entreprises de chemins de fer, les sommes suivantes ont été payées :—

Pour l'année fiscale	1883-84	$ 208,000
" "	1884-85	403,245
" "	1885-86	2,171,249
" "	1886-87	1,406,533
" "	1887-88	1,027,042
" "	1888-89	846,722
" "	1889-90	1,491,595
" "	1890-91	1,079,106
" "	1891-92	1,061,616
" "	1892-93	624,794
" "	1893-94	1,043,285
" "	1894-95	1,123,949
" "	1895-96	648,146
" "	1896-97	230,355
		13,365,367

La balance au 30 juin 1897, non appropriée s'élevait à $752,742.

En outre la Compagnie du chemin de fer du Pacifique canadien a reçu $25,000,000, l'extension du Pacifique canadien à Québec, $1,500,000 et le chemin de fer Canada-Central, $1,525,250.

Il y a aussi une subvention annuelle de $186,600 payable pendant 20 ans à "l'Atlantic and North Western Railway Co." d'après l'acte de 1885, chapitre 58, et un paiement annuel de $119,700 au gouvernement provincial de Québec, soit cinq pour cent sur la somme de $2,394,000 d'après le chapitre 8, actes de 1884, pour la ligne entre Ottawa et Québec. Le montant total payé jusqu'au 30 juin 1897, était pour la première ligne nommée $1,492,800, et la seconde $1,496,250.

Plusieurs chemins de fer ont reçu des subsides en octrois de terrains s'élevant à 30,925,130 acres.

Etat montrant le nombre de chemins de fer qui ont reçu des subsides en octroi de terrains.

Nom du chemin de fer.	Nombre de milles subventionnés.	Nombre d'acres accordés par mille.	Superficie totale accordée.
			Acres.
Alberta Railway and Coal Co.—Ligne principale, Dunmore à Lethbridge	109·50	6,400	700,800
Alberta Railway and Coal Co.—De Lethbridge à la ligne frontière de l'International	64·62	6,400	413,568
Chemin de fer Calgary et Edmonton	340·00	6,400	2,176,000
C. P. C.—Ligne principale			18,206,986
" Deloraine et Napinka (embranchement)	18·01	6,400	115,264
" Glenboro et Souris (embranchement)	45·24	6,400	289,536
" Kenmay et Estevan (embranchement)	156·86	6,400	1,003,904
" Pipestone (embranchement)	31·30	6,400	200,320
Great North-western (central) Railway	50·00	6,400	320,000
Lake Manitoba and Canal Railway Company	125·00	6,400	800,000
Manitoba and North-western Railway—Ligne principale	430·00	6,400	2,918,400
Manitoba and North-western Railway—(Branche de Binscarth)	26·00	6,400	

ETAT MONTRANT LE NOMBRE DE CHEMINS DE FER QUI ONT REÇU DES SUBSIDES EN OCTROIS DE TERRAINS.—*Suite.*

Nom du chemin de fer.	Nombre de milles subventionnés.	Nombre d'acre accordés par mille.	Superficie totale accordée.
			Acres.
Manitoba and South-eastern Railway Co	98·00	6,400	627,200
Manitoba South-western Colonization Co	218·25	6,400	1,396,800
Qu'Appelle, Long Lake and Saskatchewan Railway and Steamboat Co	253·96	6,400	1,625,344
Red Deer Valley Railway and Coal Co	55·00	6,400	352,000
Saskatchewan and Western Railway Co	15·47	6,400	99,008
Winnipeg Great Northern Railway	900·00	Div. A., 6,400 do B., 12,800 do C., 6,400	8,480,000
	2,937·21		39,725,130

Une autre manière employée pour venir en aide aux différentes entreprises de chemins a été celle des prêts de rails qui avaient déjà été en usage. Les prêts de cette espèce au 30 le juin 1897, étaient en faveur de la compagnie "Kent Northern Railway of New Brunswick," pour une somme de $58,334. La compagnie "Halifax Cotton Company," pour voie latérale, de $4,335 ; "Steel Company of Canada," $11,965," Albert Railway Company," $14,665 ; Low, Reid & Co., $1,057, en tout $90,356.

CHEMINS DE FER DE L'ÉTAT.

Les chemins de fer qui appartiennent à l'Etat forment ce qu'on appelle le réseau des chemins de fer du gouvernement canadien. Ils comprennent, 1° l'Intercolonial et les lignes y rattachées ; 2° le chemin de fer de l'Ile du Prince-Edouard.

La longueur totale du réseau de l'Intercolonial, le 30 juin 1897, était de 1,182½ milles de voie exploitée, y compris l'embranchement de Windsor (32 milles.)

L'Intercolonial touche à six ports de l'Atlantique, savoir : Pointe-du-Chêne, Pictou, Saint-Jean, Halifax, Sydney et Sydney-nord.

Voici les distances d'une extrémité à l'autre : —

	Milles.
Lévis vis-à-vis (Québec) *via* le chemin de raccordement Saint-Joseph et la jonction Saint-Charles (14 miles) à Halifax	675
Lévis à Saint Jean	578
Lévis *via* Truro à Sydney	827
" Sydney-nord	820

L'état suivant indique la situation financière de chaque ligne, le 30 juin 1897 :—

—	Capital payé.	Recettes d'exploitation.	Dépenses d'exploitation.	Surplus.	Déficit.	Percentage des dépenses aux recettes.
	$	$	$	$	$	
Intercolonial	55,416,157	2,866,028	2,925,969	.....	59,941	102·1
Emb. de Windsor	.....	40,60[illegible]	10,821	29,782	.....	26·6
Ile du P.-Edouard	3,750,565	153,[illegible]0	240,490	.....	87,047	156·7
Total	59,166,722	3,060,074	3,177,280	.....	117,206	103·8

Le tableau suivant indique les sommes déboursées, sur les chemins de fer du gouvernement, pour la coustruction et leur matériel roulant, les dépenses d'exploitation et les recettes, le premier chiffre de la première colonne étant celui du montant déboursé avant la Confédération :—

Année.	Construction, matériel roulant. *	Dépenses d'exploitation.	Recettes.	Excédent. E.—Dépense. R.—Recette.
	$	$	$	$
Avant la Confederation	13,881,461	.....	.....	.....
1868	483,354	359,961	420,753	R. 60,792
1869	282,615	387,548	455,023	R. 67,475
1870	1,729,381	445,209	471,245	R. 26,036
1871	2,916,782	442,993	565,714	R. 122,721
1872	5,131,142	595,076	622,901	R. 27,825
1873	5,201,451	1,011,893	703,458	E. 308,435
1874	3,614,899	1,847,925	893,430	E. 954,495
1875	3,472,186	1,581,934	886,087	E. 695,847
1876	1,150,868	1,374,073	996,138	E. 377,935
1877	1,518,352	1,890,269	1,285,110	E. 605,159
1878	415,369	2 032,873	1,514,846	E. 518,027
1879	266,769	2,233,496	1,419,956	E. 813,540
1880	2,064,554	1,772,597	1,634,161	E. 138,436
1881	608,733	1,983,476	1,908,988	E. 74,488
1882	585,971	2,309,231	2,237,583	E. 71,648
1883	1,673,819	2,651,040	2,541,205	E. 109,835
1884	2,820,353	2,635,676	2,551,938	E. 83,738
1885	1,274,376	2,749,711	2,624,243	E. 125,468
1886	635,421	2,819,973	2,629,336	E. 190,637
1887	907,673	3,152,650	2,840,748	E. 311,902
1888	1,713,086	3,621,077	3,166,253	E. 454,824
1889	2,623,141	3,513,064	3,167,543	E. 345,521
1890	2,351,787	3,846,044	3,203,874	E. 642,170
1891	1,022,382	3,949,264	3,181,888	E. 767,376
1892	351,214	3,748,598	3,136,394	E. 612,204
1893	299,081	3,288,630	3,262,506	E. 26,124
1894	439,191	3,226,208	3,179,020	E. 47,188
1895	327,605	3,184,448	3,129,450	E. 54,998
1896	259,106	3,254,443	3,140,678	E. 113,765
1897	145,142	3,195,960	3,060,074	E. 135,886
Total	60,167,261	69,105,340	60,830,543	E. 8,579,646 R. 304,849
Excédent net des dépenses	.....	.....	.....	8,274,79

* Non compris les montants dépensés sur le C.P.R., et les chemins de fer Montreal and Eropeaun Line.

Le gouvernement a exploité le chemin de fer de la Baie des Chaleurs en raccordement avec le chemin de fer Intercolonial depuis la fin de décembre à la fin de mai. Durant ce temps les dépenses ont été de $18,680, tandis que les recettes ont monté seulement à $6,725. Le chemin a été transféré de nouveau à la compagnie le 31 mai 1897.

RECETTES D'EXPLOITATION DES CHEMINS DE FER DU GOUVERNEMENT EN CANADA, 1876-97.

Année.	Milles.	Recettes.				
		Voyageurs.	Marchandises.	Malles et messageries.	D'autres sources.	Total.
	Nombre.	$	$	$	$	$
*1876	837	435,525	501,056	59,420	138	996,138
*1877	912·5	520,725	670,779	93,123	483	1,285,110
*1878	912·5	540,267	863,866	110,049	664	1,514,847
*1879	912·5	510,361	810,351	98,796	448	1,419,956
‡1880	1,038·5	546,866	977,733	109,098	464	†1,634,161
‡1881	1,038·5	609,368	1,192,389	110,431	553	1,912,741
1882	1,038·5	723,111	1,380,499	127,430	6,543	2,237,584
1883	1,038·5	813,333	1,573,775	144,279	9,820	2,541,206
1884	1,045·5	846,836	1,546,025	147,604	11,473	2,551,938
1885	1,15·6	821,510	1,631,886	170,397	449	2,624,243
1886	1,156·6	836,085	1,614,170	178,185	896	2,629,336
1887	1,170·6	902,630	1,765,334	171,844	941	2,840,748
1888	1,184·1	958,967	2,029,100	177,434	752	3,166,252
1889	1,181·6	990,456	2,006,333	170,036	716	3,167,542
1890	1,181·6	974,863	2,056,952	171,378	681	3,203,874
1891	1,352·6	1,045,355	1,954,627	181,518	388	3,181,888
1892	1,352·6	1,044,575	1,893,677	197,716	425	3,136,394
1893	1,352·6	1,081,877	1,966,816	213,412	400	3,262,505
1894	1,352·6	1,035,559	1,928,409	214,570	482	3,179,020
1895	1,352·6	1,039,735	1,875,017	214,236	461	3,129,450
1896	1,360·5	1,033,784	1,854,205	215,738	388	3,104,117
1897	1,360·5	1,041,701	1,756,923	220,495	352	3,019,471

* Les recettes de l'embranchement de Windsor non comprises.
† Y compris $3,754 en surplus du crédit en 1880, sur l'embranchement de Windsor.
‡ Non compris les recettes du Pacifique canadien ; le chemin a été exploité par le gouvernement pendant une partie de ces deux années.

Nous donnons ci-après un état analytique des dépenses, de 1876 à 1897 :—

DÉPENSES DES CHEMINS DE FER DU GOUVERNEMENT DU CANADA, 1876-97.

Année.	Milles.	Dépenses.				
		Entretien, etc.	Traction et frais.		Frais généraux d'exploitation.	Total.
			Locomotives.	Wagons.		
	Nombre.	$	$	$	$	$
*1876	837	566,963	322,019	128,477	356,616	1,374,073
*1877	912·5	673,721	498,862	234,885	482,801	1,890,269
*1878	912·5	731,507	589,493	225,634	501,034	2,047,667
*1879	912·5	879,619	610,203	251,747	513,824	‡2,255,397
**1880	1,038·5	439,416	608,155	234,071	492,944	†1,774,587
**1881	1,038·5	497,776	632,025	261,814	574,616	†1,983,476
*1882	1,038·5	576,295	751,187	303,213	680,322	2,311,017
1883	1,038·5	689,387	853,573	273,300	835,046	2,651,306
1884	1,045·5	669,117	830,531	288,944	847,411	2,636,003
1885	1,151·6	769,741	806,671	313,596	859,703	2,749,711
1886	1,156·6	744,947	887,725	434,771	752,531	2,819,973
1887	1,170·6	934,296	959,094	465,614	793,646	3,152,649
1888	1,184·1	970,764	1,219,072	541,095	882,189	¶3,621,077
1889	1,181·6	961,451	1,187,872	472,625	891,115	3,513,063
1890	1,181·6	1,067,076	1,226,439	542,822	875,175	§3,846,044
1891	1,352·6	1,098,481	1,345,959	590,417	914,406	3,949,264
1892	1,352·6	1,173,270	1,214,972	471,051	889,304	3,748,597
1893	1,352·6	876,351	1,113,683	442,141	856,455	3,288,630
1894	1,352·6	773,581	1,139,246	438,635	874,746	3,226,208
1895	1,352·6	795,708	1,105,142	417,801	865,797	3,184,448
1896	1,360·5	873,742	1,047,967	420,668	895,589	3,237,966
1897	1,360·5	726,798	1,051,239	475,476	912,946	3,166,459

* Les dépenses de l'embranchement de Windsor non comprises.
† Y compris $17,245, distance parcourue en 1881.
‡ Dépenses, $1,990, sur l'embranchement de Windsor, 1880.
§ " $21,900 " 1879.
Y compris $34,531, distance parcourue en 1890.
¶ " $7,958 " 1888.
** Dépenses du Pacifique canadien non comprises.

Réparties en périodes de cinq ans, les moyennes annuelles pour 100 de chaque catégorie des recettes d'exploitation en rapport avec les recette totales sur les chemins de fer du gouvernement ont été comme suit :—

RECETTES—MOYENNES DE CINQ ANS ET POUR LES ANNÉES 1896 ET 1897.

Année.	Voyageurs.	Pour 100.	Marchandises.	Pour 100.	Autres sources.	Pour 100.
	$		$		$	
1876-80	510,750	37·3	764,757	55·8	94,536	6·9
1881-85	762,832	32·1	1,464,915	61·6	145,796	6·3
1886-90	932,600	31·1	1,894,378	63·1	174,572	5·8
1891-95	1,049,420	33·0	1,923,709	60·5	204,721	6·5
1896	1,033,784	33·3	1,854,205	59·7	216,126	7·0
1897	1,041,701	34·5	1,756,923	58·2	220,847	7·3

L'état suivant indique les dépenses par catégories, et le rapport pour 100 de chaque catégorie au tout :—

DÉPENSES—MOYENNES QUINQUENNALES ET POUR LES ANNÉES 1896 ET 1897.

Année.	Entretien.		Traction et réparations.		Frais d'exploitation.	
	Moyenne périodique.	Pour 100.	Moyenne périodique.	Pour 100.	Moyenne périodique.	Pour 100.
	$		$		$	
1876-80	658,245	35·0	740,709	39·6	469,444	25·4
1881-85	642,463	25·9	1,082,970	43·1	759,420	31·0
1886-90	955,707	28·3	1,587,426	47·0	838,931	24·7
1891-95	943,478	27·1	1,658,809	47·6	880,141	25·3
1896	873,742	27·0	1,468,635	45·3	895,589	27·7
1897	725,798	23·0	1,526,715	48·2	912,946	28·8

Si nous considérons l'Intercolonial séparément, l'état analytique se lit comme ci-dessous :—

RECETTES D'EXPLOITATION SUR LE CHEMIN DE FER INTERCOLONIAL, 1868-97.
(Y compris l'embranchement de Windsor.)

Année.	†Milles.	Recettes.				
		Voyageurs.	Marchandises.	Malles et messageries.	Autres sources.	Total.
	Nombre.	$	$	$	$	$
1868	.....	.....	.....	.....	.....	420,753
1869	.....	.....	.....	.....	.....	455,023
1870	.....	.....	.....	.....	.....	471,245
1871	.....	.....	.....	.....	.....	565,713
1872	.....	.....	.....	.....	.....	622,901
1873	.....	.....	.....	.....	.....	703,458
1874	339	.....	.....	.....	.....	893,430
1875	454	.....	.....	.....	.....	861,593
1876*	638½	370,520	456,751	51,807	.....	878,078
1877	714	460,368	607,565	86,512	.....	1,154,445
1878	714	475,257	801,705	101,985	.....	1,378,947
1879	714	451,894	753,490	88,715	.....	1,294,099
1880	840	495,186	924,090	101,034	.....	1,520,310
1881	840	552,180	1,127,063	102,367	.....	1,781,610
1882	840	659,162	1,315,723	118,888	6,543	2,100,316
1883	840	750,013	1,502,736	132,902	9,384	2,395,035
1884	847	768,171	1,465,473	132,014	11,006	2,376,666
1885	861	717,796	1,532,150	142,659	.....	2,392,605
1886	866	737,052	1,515,651	154,155	.....	2,406,858
1887	880	800,645	1,673,995	146,787	.....	2,621,337
1888	‡894	853,618	1,924,654	159,055	.....	2,937,337
1889	‡894	876,749	1,900,006	146,981	.....	2,923,736
1890	‡894	865,163	1,945,569	147,512	.....	2,958,243
1891	§1,142	973,063	1,872,967	161,600	.....	3,007,630
1892	§1,142	973,616	1,823,695	181,640	.....	2,978,951
1893	§1,142	1,014,432	1,890,469	194,914	.....	3,099,815
1894	§1,142	971,399	1,853,466	195,621	.....	3,020,486
1895	§1,142	977,496	1,806,957	195,343	.....	2,979,796
1896	§1,150	984,305	1,811,341	198,556	.....	2,994,202
1897	§1,150	992,384	1,713,123	201,124	.....	2,906,631

* Y compris la division Nord. † L'embranchement de Windsor (32 milles) non compris dans la distance en milles, mais compris dans les autres colonnes. ‡ Y compris 3 milles de voie d'évitement. § Voies d'évitement non compriscs. Y compris $3,754, surplus du crédit en 1880 sur l'embranchement de Windsor.

DÉPENSES DU CHEMIN DE FER INTERCOLONIAL, 1868-97.

(Y compris l'embranchement de Windsor.)

ANNÉE.	DÉPENSES.				
	Bâtiments et entretien.	Traction et réparation des locomotives.	Traction et réparation des wagons.	Frais généraux d'exploitation.	Total.
	$	$	$	$	$
1868					359,961
1869					387,548
1870					445,209
1871					442,993
1872					595,076
1873					1,011,893
1874					1,847,175
1875					1,532,589
1876	489,676	260,660	116,175	292,632	*1,159,143
1877	584,281	442,895	207,819	426,679	1,661,674
1878	641,114	537,815	199,325	447,813	1,826,067
1879	778,527	558,344	233,800	461,412	†2,032,083
1880	390,084	550,574	218,949	450,339	‡1,609,946
1881	466,815	586,999	247,243	528,051	§1,780,353
1882	483,904	684,191	282,980	629,517	2,080,592
1883	603,140	767,063	254,251	759,023	2,383,477
1884	579,128	757,162	263,436	766,993	2,366,719
1885	672,164	732,267	278,516	777,283	2,460,230
1886	624,331	819,604	391,689	672,849	2,508,473
1887	808,094	857,626	442,352	716,086	2,854,158
1888	835,265	1,135,325	518,889	803,045	3,300,481
1889	810,534	1,107,338	448,694	808,218	3,174 784
1890	1,017,596	1,144,373	516,155	787,801	¶3,500,456
1891	984,236	1,281,800	571,980	853,268	3,691,274
1892	1,027,450	1,148,199	452,683	830,559	3,458,891
1893	780,038	1,054,488	423,686	803,996	3,062,208
1894	674,403	1,081,788	421,831	821,295	2,999,317
1895	694,108	1,043,656	400,784	812,994	2,951,544
1896	791,033	993,801	404,113	840,357	3,029,306
1897	835,275	995,247	453,047	853,220	2,936,789

* Y compris la division Nord.

† Y compris la distance en milles, $21,900 en 1879.

‡ " " $1,990 en 1880.

§ " " $17,245 en 1881.

‖ " " $7,952 en 1888.

¶ " " $34,531 en 1890.

Le tableau suivant s'applique à l'Intercolonial. La colonne "Dépenses d'exploitation par mille de voie," comprend les ouvrages, réparations des engins et wagons, et les dépenses générales d'exploitation, mais non l'entretien de la voie et des bâtisses :—

Année	Recettes brutes d'exploitation par mille de voie.	Dépenses d'exploitation par mille de voie.	Locomotives par 100 milles de voie.	Recettes.	
				Rap. p.c. du n. des voyageurs au total des recettes.	Rap. p.c. de la quant. du fret au total des recettes.
	$ cts.	$ cts.			
1877	1,757 00	1,505 00	14	39·9	52·8
1878	1,931 30	1,659 60	15	34·4	58·1
1879	1,812 46	1,755 68	16	34·9	58·2
1880	1,819 90	1,452 22	13	32 6	60·7
1881	2,113 80	1,641 12	14	31·0	63·2
1882	2,500 00	1,900 80	15	31·4	62·6
1883	2,851 23	2,120 00	16	31·3	62·7
1884	2,806 00	2,122 43	18	32·3	61·7
1885	2,781 20	2,076 73	18	30·0	64·0
1886	2,779 28	2,175 68	18	30·6	62·9
1887	2,978 80	2,325 07	18	30·6	63·8
1888	3,296 67	2,766 80	18	28·7	64·7
1889	3,281 41	2,653 48	19	30·0	64·9
1890	3,320 12	2,786 50	19	29 2	65·7
1891	2,635 90	2,372 51	18	30·3	62·3
1892	2,610 82	2,131 00	18	32·7	61·2
1893	2,716 70	2,000 15	18	32·7	61·0
1894	2,617 40	2,014 66	18	32·1	61·3
1895	2,588 66	1,987 17	18	32·8	60·7
1896	2,589 88	1,959 96	18	32·8	59·4
1897	2,491 11	2,000 45	18	34·2	58·9

Le tableau suivant indique les recettes provenant du transport des voyageur sur l'Intercolonial.

Année.	Milles.	Voyageurs transportés.		Recette.	
		Nombre.	Recette.	Par voyageur.	Par mille
			$	Centins.	$ cts.
1877	714	613,428	460,368	76·67	644 76
1878	714	618,957	475,257	76·78	665 58
1879	714	640,101	451,893	70·60	632 90
1880	840	581,483	490,338	84·32	583 73
1881	840	631,245	545,114	86·35	649 00
1882	840	779,994	651,297	83·50	775 33
1883	840	878,600	741,993	84·45	859 51
1884	847	920,870	760,045	82·53	900 00
1885	861	914,785	709,927	77·60	824 54
1886	866	889,864	728,948	81·91	841 74

RECETTES PROVENANT DU TRANSPORT DES VOYAGEURS—CHEMIN DE FER INTERCOLONIAL—*Fin.*

Année.	Milles.	Voyageurs transportés.		Recette.	
		Nombre.	Recette.	Par voyageur.	Par mille.
			$	Centins.	$ cts.
1887	880	940,144	792,678	84·31	900 08
1888	891	996,194	845,042	84·92	948 42
1889	891	1,091,189	867,171	79·47	973 32
1890	891	1,170,249	854,794	73·04	959 36
1891	1,141	1,298,304	962,317	74·12	843 44
1892	1,141	1,297,732	961,428	74·08	842 67
1893	1,141	1,292,878	1,002,913	77·57	880 00
1894	1,141	1,301,062	958,915	73·70	840 41
1895	1,142	1,352,667	963,914	71·26	844 06
1896	1,150	1,471,866	971,426	66·00	850 64
1897	1,150	1,501,600	979,006	65·20	851·31

Les chiffres qui suivent se rapportent au prolongemennt-est, dont les comptes ons été tenus séparément de ceux de l'Intercolonial, jusqu'en juin 1890 :—

Année.	Milles.	Voyageurs transportés.		Recette.	
		Nombre.	Recette.	Par voyageur.	Par mille.
			$	Centins.	$ cts.
1884	80	47,532	42,218	88·82	527 72
1885	80	42,443	37,658	88·72	470 72
1886	80	43,016	36,952	85·90	461 90
1887	80	42,640	35,650	83·60	445 62
1888	80	43,970	38,406	87·34	480 00
1889	80	45,083	39,076	86·67	488 45
1890	80	48,984	40,300	82·27	504 00

CHEMIN DE FER INTERCOLONIAL.

PRINCIPALES MARCHANDISES TRANSPORTÉES, QUANTITÉS ET MOYENNES POUR CENT À L'ENSEMBLE.

Année.	Houille.	Pour 100.	Grains.	Pour 100.	Farine.	Pour 100.	Bois.	Pour 100.	Bestiaux.	Pour 100.	Objets manufacturés.	Pour 100.	Tous autres.	Pour 100.	Totaux.
	Tonnes.		Tonnes.		Tonnes.		Tonnes.		Tonnes.		Tonnes.		Tonnes.		Tonnes.
1877	103,420	24·5	5,109	1·2	25,471	6·0	72,620	17·2	6,371	1·5	43,308	10·2	165,028	39·4	421,327
1878	97,043	18·5	5,988	1·1	63,777	12·2	70,758	13·5	7,162	1·4	140,858	26·9	137,124	26·4	522,710
1879	112,532	22·0	5,492	1·6	63,033	12·3	69,533	13·5	8,454	1·5	132,727	25·8	119,090	23·3	510,861
1880	136,466	24·3	5,929	1·1	52,515	9·3	69,328	12·5	11,896	2·1	158,383	28·1	127,407	22·6	561,924
1881	184,607	25·5	11,202	1·5	67,231	9·3	91,052	12·5	11,738	1·6	168,910	23·3	190,837	26·3	725,577
1882	248,158	29·6	10,572	1·2	69.209	8·2	98,749	11·8	12,865	1·5	238,769	28·5	160,634	19·2	838,956
1883	262,423	27·1	24,212	2·5	98,381	10·2	130,792	13·4	12,958	1·3	278,842	28·7	163,352	16·8	970,961
1884	293,562	29·3	13,200	1·3	81,564	8·2	163,901	16·3	12,575	1·3	233,592	23·3	202,769	20·3	1,001,163
1885	349,004	35·9	15,610	1·6	90,710	9·3	171,734	17·7	13,980	1·4	212,868	21·9	116,163	12·2	970,069
1886	407,552	40·4	17,877	1·8	73,909	7·3	145,316	14·4	12,123	1·2	225,588	22·3	126,180	12·6	1,008,545
1887	453,585	40·1	21,993	1·9	75,348	6·7	201,460	17·8	12,233	1·1	240,567	21·2	126,148	11·2	1,131,334
1888	529,659	41·5	23,645	1·8	84,575	6·6	245,551	19·2	12,737	1·0	278,893	21·9	100,845	8·0	1,275,905
1889	526,487	43·7	38,656	3·2	92,701	7·7	246,932	20·5	11,508	0·9	252,398	20·9	36,108	3·1	1,204,790
1890	556,546	41·1	53,580	4·0	109,419	8·1	262,380	19·4	10,999	0·8	319,601	23·6	40,892	3·0	1,353,417
1891	498,038	38·1	61,048	4·7	101,312	7·7	230,172	17·6	12,278	0·9	303,197	23·3	98,479	7·7	1,304,534
1892	433,806	34·3	79,040	6·2	95,401	7·5	219,343	17·3	12,156	0·9	309,328	24·5	115,501	9·3	1,264,575
1893	543,296	39·1	31,934	2·3	85,691	6·2	226,514	16·3	12.757	0·9	342,400	24·7	145,488	10·5	1,388,080
1894	478,691	25·7	28,681	2·1	94,496	7·0	250,635	18·6	12,404	0·9	331,635	24·7	146,168	11·0	1,342,710
1895	385,200	30·2	19,088	1·5	93,835	7·2	252,809	19·9	11,351	0·9	311,864	24·6	193,669	15·7	1,267,816
1896	432,513	31·3	19,728	1·4	82,209	6·0	282,965	20·5	9,007	0·7	345,829	25·1	207,367	15·0	1,379,618
1897	383,362	29·6	19,315	1·5	84,770	6·5	304,194	23·5	11,578	0·9	313,818	24·2	178,991	13·8	1,296,028
*Prolongement-est.															
1884			77		2,996		2,468		786		2,925		6,897		16,149
1885			88		2,888		1,662		815		3,082		11,332		19,867
1886			128		2,203		1,558		875		2,536		7,943		15,243
1887			37		1,042		932		1,216		3,553		4,906		11,686
1888			352		2,609		2,649		1,663		1,974		3,581		12,828
1889			143		2,149		2,453		1,260		2,709		5,373		14,087
1890			341		2,186		1,928		1,462		1,350		8,125		15,402

* Après 1890, le Prolongement-est et l'Intercolonial ne formaient qu'une même voie.

Les voyageurs et les tonnes de marchandises transportés par l'Intercolonial, se chiffrent comme suit :—

VOYAGEURS ET MARCHANDISES TRANSPORTÉS PAR MILLE—CHEMIN DE FER INTERCOLONIAL.

Année.	Tonnes de marchandises.	Voyageurs.	Année.	Tonnes de marchandises.	Voyageurs.
1877	590·09	859·1	1888	1,432·00	1,118·0
1878	732·08	866·9	1889	1,352·45	1,224·6
1879	715·50	900·0	1890	1,519·00	1,313·4
1880	669·00	692·2	1891	1,143·32	1,146·6
1881	863·78	751·3	1892	1,107·83	1,137·4
1882	998·80	928·5	1893	1,216·54	1,133·1
1883	1,155·90	1,046·0	1894	1,176·78	1,140·3
1884	1,182·01	1,087·2	1895	1,110·17	1,184·5
1885	1,126·67	1,062·5	1896	1,208·07	1,288·8
1886	1,164·60	1,027·5	1897	1,126·98	1,305·8
1887	1,285·60	1,068·3			

Les tonnes de marchandises transportées sur l'Intercolonial et la recette par tonne et par mille de voie sont indiquées au tableau suivant :—

PRODUIT DU TRANSPORT DES MARCHANDISES PAR TONNE ET PAR MILLE.

Année.	Tonnes de marchandises.	Recettes.	Recettes par tonne.	Recettes par mille.
		$	$	$ cts.
1877	421,327	607,565	1·441	850 93
1878	522,710	801,705	1·534	1,122 83
1879	510,861	753,490	1·473	1,055 30
1880	561,924	924,090	1·644	1,100 00
1881	725,577	1,127,063	1·553	1,341 72
1882	838,956	1,315,723	1·568	1,566 33
1883	970,961	1,502,736	1·547	1,789 00
1884	1,009,237	1,465,473	1·464	1,730 20
1885	989,936	1,532,150	1·580	1,779 50
1886	1,023,788	1,515,651	1·503	1,750 20
1887	1,143,020	1,673,905	1·480	1,902 16
1888	1,288,823	1,924,664	1·509	2,151 75
1889	1,218,877	1,900,006	1·577	2,125 28
1890	1,368,819	1,945,568	1·438	2,176 25
1891	1,304,534	1,872,967	1·436	1,641 51
1892	1,264,575	1,823,695	1·442	1,600 00
1893	1,388,080	1,890,469	1·362	1,657 00
1894	1,342,710	1,853,466	1·380	1,624 42
1895	1,267,816	1,782,608	1·406	1,560 95
1896	1,379,618	1,788,813	1·297	1,566 39
1897	1,296,028	1,687,050	1·302	1,466 36

* Après 1890, le Prolongement-est et l'Intercolonial ne formaient qu'une même voie.

Le tableau suivant indique les recettes et les dépenses sur le Prolongement-est, de 1885 à 1890 :—

RECETTES ET DÉPENSES DU CHEMIN DE FER, PROLONGEMENT-EST.

RECETTES.

ANNÉE.	Milles	Transport des voyageurs.	Transport des marchandises.	Malles et messagerie.	Autres sources.	Total.
	No.	$	$	$	$	$
1885	80	6,318	67,188	893	.....	74,399
1886	80	36,952	22,237	7,234	468	66,893
1887	80	35,650	20,276	7,644	537	64,107
1888	80	38,406	24,036	7,748	362	70,552
1889	80	39,076	26,733	6,627	....	72,437
1890	80	40,300	37,720	6,290	349	84,659

DÉPENSES.

ANNÉE.	Milles	Entretien et bâtiments.	TRACTION ET RÉPARATION.		Frais généraux d'exploitation.	Total.
			Locomotives.	Wagons.		
	No.	$	$	$	$	$
1885	80	25,086	18,622	4,182	30,384	78,274
1886	80	48,312	16,795	3,470	26,179	94,756
1887	80	51,312	14,933	4,325	23,684	94,254
1888	80	43,845	17,356	6,037	23,716	90,955
1889	80	38,281	20,176	6,323	25,939	90,719
1890	80	23,165	21,158	6,336	28,444	79,103

Durant l'année fiscale de 1891, par une loi spéciale, 54 Vict., chap. 50, le Prolongement-est a été fusionné avec l'Intercolonial.

L'embranchement de Windsor est la propriété du gouvernement, qui le maintient, mais c'est la Compagnie de chemin de fer Windsor et Annapolis qui l'exploite, payant un tiers des recettes brutes d'exploitation au gouvernement. La part qui revient au gouvernement est généralement plus que suffisante pour solder les frais d'entretien, et en 1897 les profits se sont élevés à $29,782. La voie s'étend de Windsor à l'embranchement Windsor, distance de 32 milles.

Le tableau suivant donne les recettes et les dépenses du chemin de fer de l'embranchement de Windsor, de 1881 à 1897.

RECETTES ET DEPENSES—EMBRANCHEMENT DE WINDSOR.

Année.	Recettes.	Dépenses.
	$	$
1881	17,403	20,502
1882	21,053	10,935
1883	24,114	23,104
1884	23,019	22,141
1885	24,451	18,752
1886	23,658	19,229
1887	25,328	26,042
1888	24,553	24,040
1889	28,372	20,856
1890	30,162	18,983
1891	30,235	28,932
1892	33,509	19,514
1893	34,316	16,890
1894	32,975	17,645
1895	39,077	14,640
1896	36,562	16,476
1897	40,603	10,821

Le chemin de fer de l'Ile du Prince-Edouard traverse l'île dans toute sa longueur, distance de 154½ milles, ce qui, en incluant les embranchements, forme le total de 211 milles.

Voici quel a été le mouvement du trafic dans les derniers dix ans :—

TRAFIC SUR LE CHEMEN DE FER DE L'ILE DU PRINCE-EDOUARD, 1888-97.

Année.	Recettes d'exploitation.	Dépenses d'exploitation.	Excédent des dépenses.	Marchandises transportées	Voyageurs transportés.
	$	$	$	Tonnes.	Nombre.
1888	158,364	229,640	71,276	59,603	131,246
1889	171,370	247,559	76,190	55,682	152,780
1890	160,972	266,486	105,514	51,604	133,069
1891	174,258	257,990	83,732	59,511	145,508
1892	157,443	289,706	132,264	51,065	139,389
1893	162,690	226,422	63,732	56,718	182,111
1894	158,534	226,891	68,357	53,577	123,727
1895	149,655	232,905	83,250	48,525	125,089
1896	146,477	225,139	78,662	46,395	122,586
1897	153,443	240,490	87,047	52,147	121,498

Le tableau suivant donne les recettes et les dépenses du chemin de fer de l'Ile du Prince-Edouard de 1877 à 1897 indiquant séparément les sources de revenu et les dépenses :—

RECETTES ET DÉPENSES DU CHEMIN DE FER DE L'ILE DU PRINCE-EDOUARD, 1877-97.

RECETTES.

ANNÉE.	Milles.	RECETTES PROVENANT DU TRANSPORT DES				
		Voyageurs.	Marchandises.	Malles et messageries.	Autres sources.	Total.
	Nombre	$	$	$	$	$
1877	199	60,357	63,213	6,611	483	130,665
1878	199	65,010	62,161	8,064	664	135,900
1879	199	58,465	56,860	10,080	448	125,856
1880	199	51,630	53,642	8,064	464	113,851
1881	199	57,188	65,326	8,064	553	131,131
1882	199	63,949	64,776	8,542	.....	137,267
1883	199	63,319	71,039	11,376	436	146,170
1884	199	62,926	70,702	10,410	466	144,504
1885	211	66,054	74,214	17,871	449	158,588
1886	211	62,080	76,281	16,796	427	155,588
1887	211	66,334	71,152	17,412	404	155,303
1888	211	66,943	80,400	10,630	390	158,364
1889	211	74,631	79,594	16,755	389	171,370
1890	211	69,400	73,663	17,577	332	160,972
1891	211	72,292	81,661	20,305	.....	174,258
1892	211	70,954	69,983	16,506	.....	157,443
1893	211	67,445	76,347	18,897	.....	162,690
1894	211	64,160	74,943	18,949	482	158,534
1895	211	62,239	68,061	18,893	461	149,654
1896	211	62,358	65,392	18,338	389	146,477
1897	211	62,695	69,873	20,523	352	153,443

DÉPENSES.

ANNÉE.	Milles.	DÉENSES.				
		Entretien et bâtiments.	Traction et réparations.		Frais généraux d'exploitation.	Total.
			Locomotives	Wagons.		
	Nombre	$	$	$	$	$
1877	199	89,440	55,967	27,066	56,122	228,595
1878	199	90,393	51,678	26,308	53,221	221,600
1879	199	101,092	51,858	17,946	52,416	223,314
1880	199	49,332	57,581	15,122	42,605	164,640
1881	199	96,961	45,026	14,571	46,564	203,123
1882	199	90,926	66,996	20,233	50,805	228,260
1883	199	86,297	86,510	19,049	76,023	267,879
1884	199	80,223	65,403	24,170	66,632	236,428
1885	211	72,491	55,782	30,898	52,036	211,207
1886	211	72,303	51,326	39,612	53,503	216,744
1887	211	74,889	56,534	18,938	53,876	204,237
1888	211	97,653	66,391	16,169	55,427	229,640
1889	211	125,635	60,358	17,608	56,958	247,559
1890	211	126,316	60,908	20,331	58,930	266,486
1891	211	115,195	64,159	37,696	40,939	257,990
1892	211	147,461	66,773	35,205	40,267	289,706
1893	211	97,085	59,195	34,822	35,320	226,422
1894	211	99,780	57,458	32,997	36,656	226,891
1895	211	101,599	61,485	17,018	52,803	232,905
1896	211	99,186	54,166	16,555	55,232	225,139
1897	211	102,344	55,992	22,428	59,726	240,490

L'état suivant indique les sommes déboursées par le gouvernement pour la construction et l'entretien des chemins de fer en Canada, et le paiement de leur personnel, dans les derniers six ans :—

DEPENSES DU GOUVERNEMENT POUR LES CHEMINS DE FER.

Chemins de fer.	Année finissant le 30 juin.					
	1892.	1893.	1894.	1895.	1896.	1897.
	$	$	$	$	$	$
Pacifique	66,211	413,836	146,540	49,210	65,669	14,055
Arpentages	16,841	4,314	4,453	4,544	4,991	3,575
Statistiques	2,221	....	176	977	169	1,310
Intercolonial	3,610,914	3,274,302	3,148,034	3,263,937	3,271,933	3,071,111
Embranch. de Windsor	19,514	16,890	17,645	14,640	16,476	10,821
Ile du Prince-Edouard	298,007	226,422	226,891	232,905	225,139	240,490
Ch. de fer, Baie des Chal.	....	....	....	....	....	18,680
Subventions, générales	1,061,616	624,794	1,043,285	1,310,549	648,146	230,355
Annapolis et Digby	26,130	2,191	1,675	....	....	41,457
Cap-Breton	99,937	59,983	158,771	....	....	405
Oxford et New-Glasgow	48,745	7,923	112,383	....	....	3,566
Wagon "Victoria" du gouverneur général	....	....	....	....	1,290	....
Ligne courte entre Montréal et l'Europe	....	....	18	....	....	....
Divers, gratifications	....	280	....	....	....	....
Procès-verb. des témoig. rendu dev. le comité d. ch. de fer du Conseil P.	....	....	226	....	112	136
Congrès du chemin de fer International, Bruxell.	....	....	....	....	....	97
Total	5,250,136	4,630,935	4,860,	4,711,831	4,233,925	3,636,058

En 1897 une somme de $149,113 a été dépensée du compte du capital de l'Intercolonial, sur laquelle somme $22,275 ont été pour l'amélioration de l'accommodation à Halifax, $37,206 pour la division entre la jonction de Windsor à Dartmouth. Pour plus d'accommodation à Moncton, la somme de $14,996 a été dépensée pour matériel roulant.

STATISTIQUES DES CHEMINS DE FER ELECTRIQUES DU CANADA.

Le tableau suivant donne les détails relativement à trente-cinq compagnies des chemins de fer électriques pour l'année terminée le 31 décembre 1897 :—

Nombre total de chemins de fer ayant fait rapport		15
do	milles de chemin	583
do	wagons	1,156
do	wagons *trailers*	388
do	balayeuses, charrues pour la neige	69
do	milles parcourus	26,431,017
do	passagers transportés	83,811,306
Montant total du capital payé		$18,727,355
do	do dette	$ 9,894,452

Le tableau suivant se compose de chiffres extraits du "Statesman's Year Book," et autres sources, et donne la date de l'inauguration du premier chemin de fer de l'empire britannique, ainsi que des principaux pays du monde et la longueur des différentes lignes, ainsi que la proportion de milles comparés à l'étendue des terres qu'ils traversent :—

CHEMINS DE FER DANS L'EMPIRE BRITANNIQUE.

Pays.	Date de l'inauguration.	Milles de voie ferrée.	Milles carrés à chaque mille de voie.
Royaume-Uni	17 sept. 1825	21,174	5·8
Indes	18 avril 1853	19,407	57
Canada	23 juillet 1836	16,550	221
Australasie—			
Nouvelle-Galles du Sud	25 sept. 1855	2,615	119
Nouvelle-Zélande	1er déc. 1863	2,189	48
Victoria	14 sept. 1854	3,120	29
Queensland	31 juillet 1865	2,379	239
Australie Méridionale	16 avril 1856	1,888	493
Tasmanie	19 février 1871	475	55
Australie Occidentale	21 janvier 1864	1,184	824
Cap de Bonne-Espérance	26 juin 1860	2,975	90
Natal	.. .. ..	402	51
Afrique Méridionale	7 oct. 1893	218	.. .. ..
Ceylan	1er oct. 1865	297	94
Jamaïque	21 nov. 1845	130	44
Maurice	13 mai 1862	105	7
Terreneuve	13 " 1867	466	105
Trinidad	13 " 1880	54	32
Barbades	10 sept. 1883	24	7
Guyane anglaise	1er " 1864	23	5,190
Jersey, Malte, etc.	.. .. ..	68	.. .. ..

CHEMINS DE FER DANS LES PAYS ÉTRANGERS.

Europe—			
Autriche-Hongrie	20 sept. 1828	18,317	14
Belgique	5 mai 1835	2,839	4
Danemark	18 sept. 1844	1,407	11
France	1er oct. 1828	24,729	8
Allemagne	7 déc. 1835	28,237	7
Grèce	18 février 1869	578	43
Hollande et Luxembourg	13 sept. 1839	1,924	7
Italie	3 octobre 1839	9,580	12
Norvège	14 juillet 1853	1,073	116
Portugal	9 " 1854	1,454	27
Roumanie	4 octobre 1860	1,831	28
Russie et Finlande	4 avril 1838	23,220	90
Servie	.. .. ..	336	58
Espagne	30 octobre 1848	7,543	26
Suède	9 février 1851	6,058	29
Suisse	15 juin 1844	2,304	7
Turquie	4 octobre 1860	1,130	114

CHEMINS DE FER DANS LES PAYS ÉTRANGERS—*Fin.*

Pays.	Date de l'inauguration.	Milles de chemins.	Milles carrés à chaque mille de voie.
Asie—			
Turquie d'Asie		1,036	197
Chine	3 juin 1876	124	10,781
Possessions hollandaises—Java	10 août 1867	1,158	676
Japon	17 oct. 1873	2,118	70
Perse		34	18,471
Russie en Asie		957	6,860
Etats de Malaya		87	700
Siam		16	12,500
Divers, y compris les îles Portugaises		173	
Afrique—			
Algers	15 août 1862	1,820	102
Tunis	5 juillet 1873	880	51
République de l'Afrique Méridionale		424	281
Orange, Etat Libre		621	78
Réunion, Sénégal, etc.		642	86
Egypte	26 janv. 1856	1,255	9
Amérique—			
République Argentine	14 déc. 1854	8,766	127
Bolivie	14 " 1873	621	914
Brésil	30 avril 1854	8,086	398
Chili	— janv. 1852	1,926	153
Colombie	— sept. 1880	346	1,485
Equateur		186	645
Haïti		71	144
Mexique	8 oct. 1850	6,933	111
Paraguay	1er " 1863	157	624
Pérou	29 mai 1851	1,036	447
Etats-Unis	17 avril 1827	178,549	17
Uraguay	1er janv. 1869	1,119	64
Venezuela	9 fév. 1866	590	1,007
Costa-Rica	19 janv. 1872		
Guatémala	20 juin 1880		
Honduras	25 sept. 1871	621	273
Nicaragua	— juillet 1880		
Salvador	— " 1882		
Porto-Rico		470	7
Guadeloupe		60	12
Martinique		12	32
Cuba		1,076	39
Saint-Domingue		72	251
Hawaï		56	118

CANAUX DU SAINT-LAURENT.

Nom.	Longueur en milles.	Ecluses.			
		Nombre	Dimensions.	Pente.	Lame d'eau sur heurtoir.
			Pieds.	Pieds.	Pieds.
Lachine	8½	5	270 par 45	45	†A 2 écluses, 18 3 " 14
Beauharnois	11½	9	200 par 45	82½	9
Cornwall	11½	6	270 par 45	48	14
Farran's Point	¾	1	200 par 45	4	9
Rapide Plat	4	2	270 par 45	11½	14
Galops	7½	4	200 par 45 (2) 270 par 45 (2)	15½	14
Welland	26¾	26	270 par 45	326¾	14
Embranchement Welland—					
*Embr. de la riv. Welland	⅜	2	150 par 26½	‡10	9·10 pc.
*Affluent de la gde rivière	21	2	150 par 26½ (1) 200 par 45 (1)	7 to 8	9
*Emb. du Port-Mait'and	1½	1	185 par 45	7½	11
Sault Sainte-Marie	⅝	1	900 par 60	18	‖ 20·3 pcs.
Total	71	54			

* Ce sont là des embranchements du canal de Welland, mais leur longueur et le nombre de leurs écluses ne doivent pas être compris dans les calculs relatifs à la navigation directe. † Actuellement la profondeur du canal n'admet que des navires d'un tirant d'eau de 12 pieds. ‡ Depuis le canal de Welland jusqu'à la rivière de Welland. ‖ Au plus bas niveau d'eau connu.

Le canal de Soulanges, en voie de construction sur la rive nord du fleuve Saint-Laurent, remplacera, une fois terminé, le canal de Beauharnois. Sa longueur sera de 14 milles ; il aura 4 écluses, et la lame d'eau sur le heurtoir aura 14 pieds. Les dimensions des écluses seront celles du plan d'agrandissement, 270 x 45 pieds.

Les tableaux suivants se rapportent à la ligne des canaux du Saint-Laurent :—

TABLEAU DES DISTANCES ENTRE PORT-ARTHUR, LAC SUPÉRIEUR ET LIVERPOOL.

	Milles.
Port-Arthur au Sault Sainte-Marie	273
Sault Sainte-Marie à Sarnia	318
Sarnia à Amherstburg	76
Amherstburg à Port-Colborne	232
Port-Colborne à Port-Dalhousie	27
Port-Dalhousie à Kingston	170
Kingston à Montréal	178
Montréal à Trois-Rivières (marée)	86
Trois-Rivières à Québec	74
Québec à Saguenay	126
Saguenay à Pointe-au-Père	57
Pointe-au-Père à la Pointe occidentale, Anticosti	202
Anticosti à Belle-Isle	441
Belle-Isle à Malin Head (Irlande)	2,013
Malin Head à Liverpool	221
	4,494

LES GRANDS LACS.

Lacs.	Longueur.	Largeur.	Etendue.	Altitude.
	Milles.	Milles.	Milles carrés.	Pieds.
Supérieur	390	160	31,420	602⅔
Huron (y compris la baie Georgienne)	400	160	24,000	576½
Sainte-Claire	25	25	360	570¾
Erié	250	60	10,000	566½
Ontario	190	52	7,330	240
Michigan	345	58	25,590	578¾

Le lac Michigan est situé entièrement dans les Etats-Unis, et se relie au lac Huron par le détroit de Mackinaw.

LES CANAUX DES RIVIÈRES OTTAWA ET RIDEAU.

Nom.	Ecluses.				
	Longueur en	Nombre.	Dimensions.	Elévation.	Prof. d'eau sur heurtoir.
	Milles.		Pieds.	Pieds.	Pieds.
Ecluse Sainte-Anne	⅛	1	200 by 45	3	9
Carillon	¾	2	200 by 45	16	9
Chute à Blondeau	⅛	.....	.....	.....	.....
Grenville	5¾	5	200 by 45	43¾	9
Rideau	16½*	49†	134 by 33	282½	5
Embranchement de Perth	6	2	134 by 32	26	5½
Total	29¼	59			

* La longueur navigable sans travaux de canalisation est de 126¼ milles. La distance totale de Montréal à Kingston, par cette voie, est 245½ milles. Les biefs ou portions comprises entre les écluses, couvrent 446¼ pieds, 282¼ pieds formant les biefs de remonte, et 164, les biefs de descente.

† Trente-cinq écluses ascendantes, et 14 descendantes.

Sur le haut de la rivière Ottawa, il y a les ouvrages de la Culbute, situés aux rapides de l'Islet, sur le cours septentrional de la rivière Ottawa. Ces ouvrages comprennent deux écluses, et trois digues continues.

L'état suivant indique les sommes déboursées pour la construction et l'entretien des canaux (chargées au capital) au 20 juin 1897 :—

Canal de Lachine	$ 10,408,025
" Beauharnois	1,611,690
" Soulanges (en construction)	2,639,034
" Williamsburg	4,696,694
" Cornwall	6,392,150
Canaux du Saint-Laurent, relevés, etc	1,159,480
Canal de Murray	1,247,470
" Welland	23,771,636
" Sault Sainte-Marie	3,657,574
" Sainte-Anne	1,170,216
" Carillon et Grenville	4,031,697
" Culbute	379,494
" Rideau (y compris l'embranchement de Perth)	4,571,172
" Trent	2,025,356
Ecluse Saint-Ours	121,538
Canal de Chambly	637,207
" Saint-Pierre	648,756
Lac Saint-Louis	127,963
Total	$ 69,297,152

En outre de ce qui précède, il a été dépensé sur les revenus :—

Réparations extraordinaires	$ 2,453,498
Réparations	5,282,173
Personnel et entretien	6,764,673
Ce qui porte la dépense totale à	$ 83,797,496

De ce montant, la somme de $20,692,244 a été dépensée antérieurement à la Confédération, $4,173,921 par le gouvernement impérial, et $16,518-323 par les gouvernements des provinces intéressées. La somme totale dépensée pour construction et agrandissnments seuls est de $71,705,483, cette somme comprenant le coût du canal de la Baie Verte, dont, pendant un temps, on a regardé la construction possible en vue d'opérer la jonction de la baie de Fundy et du golfe Saint-Laurent.

Le prix total de construction du canal Welland à venir au 20 juin 1897, a été de $24,173,352. De cette somme, $222,220 ont été fournies par le gouvernement impérial et $7,416,020 par le gouvernement de la province antérieurement à la Confédération, ce qui laisse $16,535,112 pour la dépense encourue depuis la Confédération. De cette dernière somme, $401,716 représentent les grosses réparations imputables au revenu.

La somme de $2,352,983 a été payée pour le personnel, et celle de $2,066,842 pour les réparations. Dans la même période les recettes ont été de $6,360,373. Les dépenses pour personnel, entretien, réparations, renouvellements ont été de $4,821,541, ce qui laisse $1,538,832 de surplus pour faire face aux intérêts.

Le produit total des canaux depuis la Confédération est de $11,302,527, soit une moyenne de $376,752 par année.

Le tableau suivant est un état du nombre, du tonnage et de la nationalité des navires qui ont remonté les divers canaux dans la saison de navigation des années 1883 à 1896 inclusivement, ainsi que du nombre de voyageurs et de la quantité des marchandises transportées, et droits de péages perçus :—

MOUVEMENT DE LA NAVIGATION ET DU TRAFIC SUR LES CANAUX CANADIENS, DURANT LA SAISON DE NAVIGATION, ANNÉES 1885-96.

Canaux.	Année.	Bateaux canadiens.				Bateaux américains.				Nombre total des bateaux.	Tonnage total.	Nombre de voyageurs.	Tonnes de marchandises.	Droits de péage.	Augmentation ou diminution.
		Nombre, à vapeur.	Nombre, à voiles.	Nombre, total.	Tonnage.	Nombre, à vapeur.	Nombre, à voiles.	Nombre, total.	Tonnage.						
														$	$
Welland	1885	530	1,323	1,853	394,336	190	690	880	287,611	2,733	681,947	3,912	784,928	145,814	7,378 —
	1886	831	1,711	2,542	546,140	315	732	1,047	393,588	3,589	939,728	3,182	980,135	188,984	43,170 +
	1887	854	1,277	2,131	504,268	288	366	654	283,089	2,785	787,307	5,563	777,918	146,711	42,273 —
	1888	745	1,150	1,895	477,953	303	449	752	350,318	2,647	828,271	3,402	878,800	169,135	22,424 +
	1889	820	1,141	1,961	565,946	467	547	1,014	526,000	2,975	1,091,946	4,671	1,085,273	219,510	50,375 +
	1890	1,139	996	2,135	615,821	436	312	748	506,648	2,883	1,122,469	23,704	1,016,165	194,090	25,420 —
	1891	1,147	641	1,788	527,892	522	284	806	582,264	2,594	1,110,156	35,080	975,013	200,978	6,888 +
	1892	1,226	592	1,818	592,078	536	261	797	600,223	2,615	1,192,301	43,884	955,554	197,338	3,740 —
	1893	1,021	447	1,468	493,595	895	480	1,375	994,148	2,843	1,487,743	23,035	1,294,823	193,276	3,962 —
	1894	1,068	405	1,473	564,035	617	322	939	688,910	2,412	1,252,945	30,224	1,008,221	159,694	33,582 —
	1895	1,031	482	1,513	518,627	495	214	709	549,746	2,222	1,068,373	34,038	863,595	138,714	20,980 —
	1896	1,098	528	1,676	593,341	738	352	1,090	860,106	2,766	1,453,447	34,594	1,279,987	194,969	56,255 +
Ligne du St-Laurent	1885	2,828	5,039	7,867	1,465,383	511	652	1,163	85,313	9,030	1,550,696	44,185	734,280	74,513	9,968 —
	1886	3,181	5,972	9,159	1,667,685	552	717	1,269	97,094	10,428	1,764,779	52,460	913,590	74,917	404 +
	1887	3,202	5,702	8,903	1,622,796	426	780	1,206	92,499	10,109	1,715,295	56,404	886,962	72,457	2,460 —
	1888	2,880	4,918	7,798	1,407,797	411	796	1,207	92,299	9,005	1,500,096	50,602	781,599	65,715	6,722 —
	1889	3,098	5,696	8,794	1,656,102	560	821	1,381	107,900	10,175	1,757,302	49,250	919,872	72,505	6,790 +
	1890	3,849	5,473	9,322	1,658,568	483	693	1,176	82,879	10,498	1,741,447	61,707	853,853	60,790	11,715 —
	1891	3,041	5,706	8,747	1,751,421	382	604	1,186	90,208	9,933	1,841,629	63,233	936,794	75,972	15,182 +
	1892	3,158	6,076	9,234	1,813,923	546	632	1,178	94,760	10,412	1,908,683	64,199	966,755	102,361	26,389 +
	1893	3,678	6,414	10,092	2,009,702	440	712	1,152	96,103	11,244	2,104,805	66,472	1,158,376	68,249	34,112 —
	1894	3,018	4,317	7,335	1,559,321	446	764	1,210	137,713	8,545	1,697,257	57,736	886,778	63,005	5,244 —
	1895	3,200	4,449	7,649	1,641,983	448	649	1,097	105,453	8,746	1,747,416	59,962	828,228	61,144	1,861 —
	1896	4,231	5,769	10,000	1,917,953	405	690	1,095	126,300	11,095	2,044,253	62,160	1,113,690	70,604	8,860 +
Welland	1885	322	790	1,112	122,548	5	1,093	1,098	108,173	2,210	230,721	3,813	184,212	17,118	1,780 —
	1886	332	699	1,031	122,509	3	1,109	1,112	99,689	2,143	222,198	5,109	193,940	18,140	1,022 +
	1887	373	647	1,020	117,381	4	1,246	1,250	124,005	2,270	238,386	3,278	223,272	20,496	2,356 +
	1888	355	619	974	115,699	10	1,293	1,303	127,442	2,277	243,141	3,488	241,753	22,316	1,817 +

MOUVEMENT DE LA NAVIGATION ET DU TRAFIC SUR LES CANAUX CANADIENS, DURANT LA SAISON DE NAVIGATION, ANNÉES 1885-96—*Fin.*

Canaux.	Année.	Bateaux canadiens.			Tonnage.	Bateaux américains.			Tonnage.	Nombre total des bateaux.	Tonnage total.	Nombre de voyageurs.	Tonnes de marchandises.	Droits de péage.	Augmentation ou diminution.
		Nombre, à vapeur.	Nombre, à voiles.	Nombre, total.		Nombre, à vapeur.	Nombre, à voiles.	Nombre, total.							
														$	$
Chambly	1889	637	496	1,133	117,495	7	1,251	1,258	122,412	2,391	239,907	5,017	220,451	20,725	— 1,588
	1890	438	662	1,100	134,498	27	981	1,008	97,249	2,10	231,747	3,598	202,407	18,171	— 2,554
	1891	464	555	1,019	108,834	28	1,006	1,034	116,896	2,053	225,730	3,783	229,264	19,377	+ 1,206
	1892	603	626	1,229	123,782	25	1,442	1,467	139,097	2,696	262,879	5,218	270,766	20,960	+ 1,585
	1893	581	599	1,180	121,348	3	1,569	1,572	152,735	2,752	274,083	5,133	312,870	22,649	+ 1,689
	1894	371	522	893	96,507	25	1,574	1,599	152,849	2,492	249,356	5,612	277,608	21,149	— 1,500
	1895	472	630	1,102	132,108	20	2,140	2,160	199,728	3,262	331,836	5,225	359,027	25,920	+ 4,771
	1896	411	512	923	99,406	20	2,042	2,062	201,321	2,985	300,727	4,009	344,935	24,151	— 1,769
Ottawa	1885	1,033	2,029	3,062	405,980	....	510	510	51,555	3,572	457,535	13,714	763,236	54,995	+ 281
	1886	1,203	2,458	3,661	417,506	2	561	563	56,436	4,224	473,942	15,038	745,335	57,813	+ 2,818
	1887	972	1,746	2,718	368,651	....	628	628	61,764	3,346	430,415	14,785	783,047	54,997	— 2,816
	1888	1,029	1,709	2,738	379,419	....	436	436	42,868	3,174	422,287	14,112	693,249	51,603	— 3,394
	1889	1,020	1,615	2,635	372,163	....	631	631	61,419	3,266	433,582	14,787	747,073	52,401	+ 5,798
	1890	1,145	1,389	2,534	371,751	4	291	295	28,488	2,829	400,239	12,298	651,355	48,226	— 9,175
	1891	1,625	1,123	2,148	328,602	4	312	316	31,125	2,464	359,727	12,569	585,041	40,956	— 7,270
	1892	1,017	1,341	2,358	332,353	1	308	309	28,332	2,667	360,685	11,038	647,011	43,672	+ 2,716
	1893	1,019	1,244	2,263	296,087	2	183	185	17,959	2,448	314,046	13,828	581,521	35,284	— 8,388
	1894	871	1,188	2,059	291,836	1	137	138	13,435	2,197	305,271	13,914	562,010	34,042	— 1,242
	1895	865	1,169	2,034	273,585	1	160	161	15,531	2,195	289,116	13,645	541,220	31,959	— 2,083
	1896	839	1,032	1,871	266,279	....	202	202	19,842	2,073	286,121	13,838	502,046	30,507	— 1,452
Rideau	1885	745	1,039	1,784	110,123	24	102	126	10,370	1,910	120,493	2,181	87,944	4,976	+ 914
	1886	917	1,225	2,142	130,506	42	114	156	11,146	2,298	141,652	2,973	90,990	6,318	+ 1,342
	1887	1,099	1,283	2,382	147,784	64	81	145	8,373	2,527	156,157	2,944	92,478	5,556	— 762
	1888	1,141	1,388	2,529	166,466	50	170	220	18,597	2,749	185,063	4,193	112,248	6,627	+ 1,071
	1889	1,114	1,120	2,234	145,007	75	183	258	19,417	2,942	164,424	2,910	113,126	7,063	+ 436
	1890	1,151	965	2,116	134,884	58	64	122	5,794	2,238	140,678	3,921	113,574	6,145	— 918
	1891	1,299	945	2,244	147,102	69	181	250	17,355	2,494	164,457	5,423	109,313	6,303	+ 158
	1892	1,520	1,039	2,559	189,508	57	74	131	6,948	2,690	196,456	7,442	96,366	5,150	— 1,153

	1887	1,099	1,283	2,382	147,784	64	81	145	8,373	2,527	156,157	2,942				
	1888	1,141	1,388	2,529	166,466	50	170	220	18,597	2,749	185,063	4,193	112,248	6,627	+	1,071
	1889	1,114	1,120	2,234	145,007	75	183	258	19,417	2,942	164,424	2,910	113,126	7,063	+	436
	1890	1,151	965	2,116	134,884	58	64	122	5,794	2,238	140,678	3,921	113,574	6,145	—	918
Rideau	1891	1,299	945	2,244	147,102	69	181	250	17,355	2,494	164,457	5,423	109,313	6,303	+	158
	1892	1,520	1,039	2,559	189,508	57	74	131	6,948	2,690	196,456	7,442	96,366	5,150	—	1,153
	1893	1,299	858	2,157	160,426	73	176	249	15,489	2,406	175,915	6,119	104,234	5,773	+	623
	1894	1,422	876	3,298	169,838	65	127	192	9,405	3,490	179,243	5,544	94,479	5,836	+	63
	1895	1,298	793	2,091	153,060	81	203	284	15,792	2,375	168,852	5,305	88,753	5,679	—	157
	1896	1,318	670	1,988	143,221	64	94	158	7,309	2,146	150,530	3,239	73,307	5,011	—	668
	1885	163	244	407	110,673	....	18	18	4,416	425	115,089	1,899	73,174	944	—	1,031
Baie de Burlington.	1886	....	1	1	325	....	....	....	.....	1	325	.....	.....	1	—	943
	1887	....	.....	.. .	.....	....	.....	....	.....	.....	.....	.....	.....	.....	—	1
	1885	173	975	1,148	68,716	....	.....	.....	.....	1,148	68,716	867	20,160	1,575	—	1,279
	1886	35	1,171	1,206	57,322	....	.....	.....	.....	1,206	57,322	.....	25,887	1,405	—	170
	1887	125	1,566	1,691	82,597	....	.....	.....	.....	1,691	82,597	.....	41,174	2,508	+	1,103
	1888	111	1,470	1,581	90,401	....	3	3	253	1,584	90,654	. ....	39,149	2,204	—	304
	1889	105	2,056	2,161	118,262	....	.....	.....	.....	2,161	118,262	.....	55,443	2,920	+	716
Saint-Pierre.....	1890	44	1,250	1,294	70,985	....	.....	...	.....	1,294	70,985	.. ..	32,231	1,742	—	1,178
	1891	129	992	1,121	71,664	....	.....	.....	.....	1,121	71,664	.... .	34,520	1,778	+	36
	1892	220	1,665	1,885	126,353	....	6	6	1,919	1,891	128,272	. .	59,042	3,156	+	1,378
	1893	233	1,229	1,462	99,825	10	18	28	9,576	1,490	109,401	... .	47,606	2,264	—	892
	1894	222	1,269	1,491	94,964	16	15	31	9,163	1,522	104,127	.....	55,460	2,637	+	373
	1895	52	196	248	16,416	....	.....	.....	.....	248	16,416	.....	9,828	427	—	2,210
	1896	870	1,334	2,204	184,750	20	15	35	13,065	2,239	197,815	.....	65,508	655	+	228
	1885	51	28	79	3,880	....	.....	.. ....	.....	79	3,880	.... .	25,707	486	+	261
	1886	85	17	102	3,620	....	.....	.....	.....	102	3,620	..... .	19,216	384	—	102
	1887	126	20	146	4,475	....	.....	..	.....	146	4,475	.....	15,645	330	—	54
	1888	144	2	146	2,587	...	.....	.....	.....	146	2,587	.....	14,799	257	—	73
	1889	436	39	475	20,607	....	....	....	.....	475	20,607	4,727	25,130	492	+	235
Vallée du Trent....	1890	739	565	1,304	51,800	....	.....	.....	.....	1,304	51,800	8,318	24,679	709	+	217
	1891	747	385	1,132	52,568	2	.....	2	8	1,134	52,576	9,547	20,839	652	—	57
	1892	836	454	1,290	65,509	1	.....	1	20	1,291	65,529	10,199	22,513	726	+	74
	1893	994	594	1,588	76,537	....	.....	.....	....	1,488	76,537	9,077	31,219	883	+	157
	1894	1,224	586	1,810	83,608	....	.....	.....	.....	1,810	83,608	17,623	36,271	1,009	+	126
	1895	1,385	562	1,947	85,315	....	.	....	.....	1,947	85,315	24,184	32,266	1,042	+	33
	1896	1,183	527	1,710	69,333	...	.....	.....	.....	1 710	69,333	20,186	21,145	824	—	218
	1890	715	135	850	161,165	2	13	15	339	865	101,504	12,589	18,783	707	+	707
	1891	859	188	1,047	147,371	2	6	8	260	1,055	147,631	16,651	11,742	670	—	37
	1892	656	148	804	158,459	3	36	39	496	843	158,955	10,459	13,729	585	—	85
Murray.....	1893	497	150	647	176,534	9	15	24	1,285	671	177,819	10,525	16,340	636	+	51
	1894	519	149	668	188,592	9	13	22	552	690	189,144	11,471	21,888	756	+	102
	1895	448	104	552	161,965	3	13	16	449	568	162,414	11,903	11,324	528	—	228
	1896	452	148	600	175,423	4	4	8	177	608	175,600	12,316	13,056	665	+	77

TABLEAU DU TRAFIC PAR TOUS LES CANAUX CANADIENS— 1884 A 1896.

Année.	Vaisseaux canadiens.			Tonnage.	Vaisseaux américains.			Tonnage.
	Vapeur.	Voile.	Total.		Vapeur.	Voile.	Total.	
1884.....	6,153	11,489	17,642	2,775,924	801	3,279	4,080	618,004
1885.....	5,845	11,467	17,312	2,681,639	730	3,065	3,795	547,438
1886	6,590	13,254	19,844	2,945,613	914	3,233	4,147	667,953
1887.....	6,750	22,241	18,991	2,847,952	782	3,101	3,883	566,680
1888.....	6,405	11,256	17,661	2,640,322	774	3,147	3,921	631,777
1889.....	7,230	12,163	19,393	2,995,582	1,109	3,433	4,542	830,648
1890	9,220	11,435	20,655	3,139,472	1,019	2,354	3,364	721,397
1891.....	8,711	10,535	19,246	3,135,464	1,209	2,393	3,602	838,116
1892.....	9,236	11,941	21,177	3,401,965	1,169	2,759	3,928	871,795
1893.....	9,322	11,535	20,857	3,434,054	1,432	3,153	4,585	1,286,295
1894.....	8,715	10,312	19,027	3,048,904	1,179	2,952	4,131	1,012,027
1895.....	8,751	8,385	17,136	2,983,059	1,048	3,379	4,427	886,679
1896.....	10,402	10,570	20,972	3,449,706	1,271	3,379	4,650	1,228,120

Année.	Total de vaisseaux.	Tonnage total.	Passagers.	Fret.	Péage.	Augmentation ou diminution.
			No.	Tons.	$	$
1884.....	21,722	3,393,928	84,430	2,622,213	320,401	—68,331
1885.....	21,107	3,229,077	70,571	2,673,641	300,421	—19,980
1886	23,991	3,613,566	78,762	2,969,093	347,962	+47,541
1887.....	22,874	3,414,632	82,914	2,820,516	303,035	—44,927
1888.....	21,582	3,272,099	75,797	2,761,597	317,854	+14,819
1889.....	23,935	3,826,230	81,362	3,166,368	380,616	+62,762
1890.....	24,019	3,860,869	127,135	2,913,047	330,510	—50,106
1891.....	22,848	3,973,570	146,336	2,902 526	346,686	+16,176
1892.....	25,105	4,273,760	152,439	3,031,736	373,848	+27,162
1893.....	25,342	4,720,349	134,189	3,546,989	329,014	—44,834
1894.....	23,158	4,060,931	142,124	2,942,715	288,129	—40,885
1895.....	21,563	3,869,738	152,262	2,740,231	265,413	—22,716
1896.....	25,622	4,677,826	151,342	3,413,674	326,766	+61,313

GRAINS PAR LE CANAL WELLAND, 1882-96.

Année.	Réduction accordée.	Pleins droits payés.	
	A Montréal.	A destination des ports d'Ontario.	En transit d'un port américain à un autre.
	Tonnes.	Tonnes.	Tonnes.
1882	180,694	.....	63,881
1883	186,814	10,650	121,876
1884	142,194	12,153	104,537
1885	96,569	11,909	117,346
1886	203,940	9,881	151,551
1887	185,034	11,838	134,868
1888	160,358	25,599	169,664
1889	267,769	19,075	213,766
1890	228,513	16,899	245,932
1891	295,509	6,805	202,710
1892	261,954	8,942	201,540
1893	501,806	25,555	222,958
1894	273,651	16,699	203,979
1895	231, 91	32,096	133,823
1896	461,049	73,386	160,372

*En 1891 17,817 tonnes transbordées à Ogdenburg.

1892 4,341 " " "
1893 71,445 " " "
1894 23,030 " " "
1895 18,987 " " "
1896 77,355 " " "

QUANTITÉS DES PRINCIPALES MARCHANDISES TRANSPORTÉES SUR LES CANAUX CANADIENS, EN 1895 ET 1896.

	Welland.		Saint-Laurent.		Chambly.		Rideau.	
	1895.	1896.	1895.	1896.	1895.	1896.	1895.	1896.
	Tonnes.	Tonnes.	Tonnes.	Tonnes.	Tonnes.	Tonnes.	Tonnes.	Tonnes.
Produits de la forêt.	121,846	160,232	111,533	106,053	226,197	221,853	55,563	46,102
Bétail de ferme.. .	26	38	2,730	1,163	316	328	15	21
Produits des animaux.....	2,453	2,839	2,946	5,025	1,025	319	570	502
Produits agricoles.	487,295	790,523	312,914	592,515	20,431	11,674	3,232	2,845
Manufactures....	25,438	38,579	59,312	65,461	7,447	11,239	3,031	3,540
Marchandises.....	232,537	287,776	338,793	343,473	103,611	99,522	26,342	20,297
Total.....	869,595	1,279,987	828,228	1,113,690	359,027	344,935	88,753	73,307

QUANTITÉS DES PRINCIPALES MARCHANDISES TRANSPORTÉES SUR LES CANAUX CANADIENS, EN 1895 ET 1896.—*Fin.*

	Canaux de l'Ottawa.		Canal Saint-Pierre.		Canaux de la Trent.		Canal Murray.	
	1895.	1896.	1895.	1896.	1895.	1896.	1895.	1896.
	Tonnes.	Tonnes.	Tonnes.	Tonnes.	Tonnes.	Tonnes.	Tonnes.	Tonnes.
Produits de la forêt	532,084	490,482	712	6,332	30,899	20,650	4,446	2,489
Bétail de ferme....	998	900	.....	.....	48	93	18	15
Prod. des animaux.	1,481	1,306	.....	.....	.....	.....	70	67
Produits de l'agriculture.	1,682	2,658	2,135	8,039	201	64	1,745	2,779
Manufactures. . .	148	134	39	.....	440	178	821	1,584
Marchandises. . .	4,827	6,566	6,944	51,137	678	160	4,224	6,122
Total.....	541,220	502,046	9,828	65,508	32,266	21,145	11,324	13,056

CANAUX CANADIENS—SOMMES DÉPENSÉES EN CONSTRUCTION, RÉPARATIONS ET ENTRETIEN, 1888 À 1897.

Canaux.	Année.	Construction.	Réparation.	Personnel et entretien.	Total.
		$	$	$	$
Lachine..... ..... *$10,657,988.....	1888	27,411	19,999	52,230	99,640
	1889	77,006	22,958	54,111	154,075
	1890	15,686	22,999	53,114	91,799
	1891	16,373	36,293	50,722	103,388
	1892	115,333	67,500	52,729	235,562
	1893	496,921	51,617	53,185	601,723
	1894	80,202	40,940	60,174	181,316
	1895	222,349	25,891	56,337	304,577
	1896	193,191	24,950	58,343	276,484
	1897	296,717	25,820	57,533	380,071
Beauharnois.... ..... *$1,798,840.....	1888	14,412	14,286	19,325	48,023
	1889	10,993	14,983	20,019	45,995
	1890	.....	14,999	19,847	34,846
	1891	17,086	12,537	18,887	48,510
	1892	1,696	15,000	20,051	36,746
	1893	.....	14,107	20,348	34,455
	1894	6,548	13,903	20,575	41,026
	1895	27,983	12,299	20,429	60,711
	1896	... .	15,051	20,725	35,776
	1897	9,813	14,863	21,013	45,689
Soulanges..... *$2,639,035	1892	54,236	....		54,236
	1893	210,336	....		210,336
	1894	723,381	....		723,381
	1895	752,016	....		752,016
	1896	535,939	....		535,939
	1897	363,126	....		363,126

* Somme totale dépensée pour construction jusqu'au 30 juin 1897.

CANAUX CANADIENS—SOMMES DÉPENSÉES EN CONTRUCTION, RÉPARATIONS, Etc.—*Suite.*

Canaux.	Année.	Construction.	Réparations.	Personnel et entretien.	Total.
		$	$	$	$
	1888	67,946	13,943	16,938	98,827
	1889	163,994	58,205	17,891	240,090
	1890	367,038	12,758	17,063	396,859
	1891	600,462	9,830	16,078	626,370
Cornwall	1892	400,901	9,864	15,597	420,362
*$6,476,474	1893	352,536	9,688	15,173	377,397
	1894	404,990	7,734	15,344	428,068
	1895	472,187	13,053	15,415	500,655
	1896	450,583	25,260	15,472	491,315
	1897	438,488	16,438	15,540	470,466
	1888	71,742	8,190	7,647	87,579
	1889	59,867	8,795	7,485	76,147
Williamsburg—	1890	139,078	8,192	8,955	156,225
Pointe-Farran	1891	230,671	7,987	8,678	247,336
Rapide Plat	1892	377,343	8,551	9,458	395,352
Galops	1893	375,868	8,348	8,676	392,892
*$4,730,066	1894	498,390	7,030	10,230	515,650
	1895	361,077	7,371	9,675	378,123
	1896	450,728	9,036	9,589	469,353
	1897	472,155	8,211	8,697	489,063
	1888	56,483	.....	.....	56,483
	1889	18,494	.....	.....	18,494
	1890	23,980	.....	.....	23,980
	1891	35,137	.....	.....	35,137
Ligne du Saint-Laurent	1892	59,779	.....	.....	59,779
*$1,257,858	1893	52,643	.....	.....	52,643
	1894	13,722	.....	.....	13,722
	1895	182,776	.....	.....	182,776
	1896	7,457	.....	.....	7,457
	1897	12,347	.....	.....	12,347
	1888	440,462	86,519	110,806	637,787
	1889	269,714	77,547	113,587	460,848
	1890	169,281	72,686	109,202	351,169
	1891	56,139	82,548	107,663	246,350
Welland	1892	38,550	73,772	104,674	216,996
*$24,173,352	1893	33,363	65,017	104,927	203,357
	1894	15,002	53,054	102,019	170,075
	1895	28,054	48,271	90,438	166,763
	1896	20,447	62,543	87,988	170,978
	1897	24,565	41,248	88,095	153,908
	1888	20,283	1,381	2,506	24,170
	1889	24,786	1,731	2,569	29,086
	1890	6,151	1,526	2,571	10,248
Ottawa—	1891	8,174	1,503	2,506	12,183
Sainte-Anne	1892	25,472	1,666	2,571	29,709
*$1,227,481	1893	6,522	2,800	2,581	11,903
	1894	3,498	2,800	2,640	8,938
	1895	3,694	3,026	2,508	9,228
	1896	.....	4,994	2,495	7,489
	1897	.....	1,688	2,358	4,046

* Somme totale dépensée pour construction jusqu'au 30 juin 1897.

CANAUX CANADIENS—SOMMES DÉPENSÉES EN CONSTRUCTION, RÉPARATIONS, ETC.—*Suite.*

CANAUX.	Année	Construction.	Réparations.	Personnel et entretien.	Total.
		$	$	$	$
Carillon et Grenville.. ..... *$4,179,123.....	1888	38,996	10,037	21,531	70,564
	1889	298	10,135	22,099	32,532
	1890	4,544	7,582	15,896	28,022
	1891	4,395	10,797	21,230	36,422
	1892	49,623	8,620	17,459	75,702
	1893	42,506	10,669	16,763	69,928
	1894	20,420	11,620	14,145	46,185
	1895	5,964	12,303	15,453	33,720
	1896	3,850	12,161	13,996	30,007
	1897	6,848	11,608	13,780	32,236
Culbute..... .... *$434,823	1888	7,574	731	739	9,044
	1889	17,112	116	1,050	18,278
	1890	2,818	... ...	748	3,566
	1891	11,305	500	745	12,550
	1892	1,546	.....	736	2,282
	1893	1,421	13	749	2,133
	1894	2,540	494	730	3,765
	1895	1,475	434	436	2,345
	1896	....	.....	.....	.....
	1897	....	.. ..	... .	....
Rideau *$4,380,888	1888	18,889	25,479	33,459	77,827
	1889	6,665	18,106	33,802	58,573
	1890	21,124	18,025	34,271	73,420
	1891	20,967	21,538	34,642	77,147
	1892	31,363	21,507	35,501	88,371
	1893	24,275	18,790	35,022	78,087
	1894	14,485	16,940	34,943	66,368
	1895	31,559	19,897	33,827	85,283
	1896	21,452	30,196	34,053	85,701
	1897	29,300	29,536	31,461	90,797
Trent..... .... *$2,170,019	1888	114,879	5,151	1,770	121,800
	1889	77,270	5,936	3,242	86,448
	1890	70,167	731	3,451	74,349
	1891	12,991	4,889	3,804	21,684
	1892	10,964	4,722	3,696	19,382
	1893	16,801	2,087	3,740	22,628
	1894	23,816	4,898	3,785	32,590
	1895	75,051	3,374	4,184	82,609
	1896	399,162	3,330	4,349	406,841
	1897	500,456	3,498	4,965	508,919
Ligne de Chambly— Saint-Ours *$216,566	1888	.....	2,801	2,216	5,017
	1889	17,964	2,003	2,421	22,388
	1890	24,572	1,935	2,138	28,646
	1891	21,697	4,460	2,011	28,168
	1892	3,585	1,944	2,169	7,698
	1893	....	1,994	2,137	4,131
	1894	.....	925	2,217	3,142
	1895	... . ..	916	2,162	3,078
	1896	.....	1,678	2,095	3,773
	1897	.....	707	2,136	2,843

* Somme totale dépensée pour construction jusqu'au 30 juin 1897.

CANAUX CANADIENS—SOMMES DÉPENSÉES EN CONSTRUCTION, REPARATIONS, ETC.—*Suite.*

Canaux.	Année.	Construction.	Réparations.	Personnel et entretien.	Total.
		$	$	$	$
Chambly	1888	65,537	11,850	20,073	97,460
	1889	51,438	19,392	19,679	90,509
	1890	23,221	14,400	19,655	57,276
	1891	43,344	11,400	19,205	73,949
*$1,067,897	1892	38,354	12,977	19,665	70,996
	1893	21,128	12,451	19,310	52,889
	1894	8,568	11,921	19,041	39,530
	1895	6,148	11,779	19,326	37,253
	1896	3,694	11,801	19,350	34,845
	1897	12,666	13,129	18,724	44,549
Saint-Pierre	1888	.....	1,588	3,218	4,806
	1889	500	353	3,085	3,938
	1890	.....	155	3,110	3,365
	1891	1,483	312	3,255	5,050
	1892	45,324	1,461	3,008	49,793
*$784,453	1893	10,799	1,856	2,938	15,593
	1894	4,289	1,987	2,936	9,212
	1895	27,091	353	2,500	29,944
	1896	18,199	261	2,182	20,642
	1897	.....	1	2,728	2,729
Murray	1888	146,754	.....	.....	146,754
	1889	215,326	.....	.....	215,326
	1890	106,760	.....	494	107,254
	1891	61,260	174	5,137	66,571
	1892	5,964	3,505	5,803	15,272
*$1,247,870	1893	30,839	5,341	5,500	41,680
	1894	.....	5,396	5,668	10,964
	1895	.....	5,063	5,355	10,418
	1896	.....	5,410	5,409	10,819
	1897	.....	3,966	5,527	9,493
Rivière Tay	1888	54,166	.....	.....	54,166
	1889	89,486	.....	.....	89,486
	1890	22,226	†	†	22,226
*$476,878	1891	17,115	†	†	17,115
	1892	29,772	†	†	29,772
Lac Saint-Louis	1895	4,753	.....	.....	4,753
	1896	49,909	.....	.....	49,909
*$127,962	1897	73,300	.....	.....	73,300
Sault Sainte-Marie	1889	34,019	.....	.....	34,019
	1890	176,569	.....	.....	176,569
	1891	325,336	.....	.....	325,336
	1892	341,474	.....	.....	341,474
	1893	589,801	.....	.....	589,801
*$3,658,523	1894	1,316,529	.....	.....	1,316,529
	1895	466,151	.....	3,433	469,584
	1896	189,987	2,650	16,075	208,712
	1897	209,762	7,672	15,381	232,615

* Somme totale dépensée pour construction jusqu'au 30 juin 1897.

† Compris dans le canal Rideau. Par arrêté du conseil daté du 27 septembre 1890, canal da la rivière Tay a été reconnu comme faisant partie du canal Rideau.

‡ Ne comprenant pas les montants dépensés pour construction sous l'en-tête des divers

CANAUX CANADIENS--SOMMES DÉPENSÉES EN CONSTRUCTION, RÉPARATIONS, ETC.—*Fin.*

CANAUX.	Année.	Construction.	Réparations.	Personnel et entretien.	Total.
		$	$	$	$
Divers	1888	34,533	5,800	.....	40,333
	1889	10,092	1,999	3,208	15,299
	1890	16,427	1,800	47,750	65,977
	1891	16,925	3,260	53,662	73,847
	1892	6,541	8,711	56,363	71,615
	1893	37,139	7,944	55,742	100,825
	1894	19,925	8,690	51,575	80,190
	1895	28,190	8,566	51,337	88,093
	1896	36,088	17,007	53,333	106,428
	1897	2,937	10,336	52,441	65,714
Récapitulation ‡871,706,096	1888	1,188,212	207,755	292,458	1,688,425
	1889	1,145,025	242,261	304,248	1,691,534
	1890	1,189,644	177,889	338,267	1,705,800
	1891	1,500,861	208,028	348,224	2,057,113
	1892	1,637,319	239,801	349,477	2,227,099
	1893	2,302,898	212,703	346,791	2,862,392
	1894	3,156,306	188,319	346,022	3,690,647
	1895	2,696,522	172,600	333,680	3,202,801
	1896	2,344,599	209,322	292,121	2,846,042
	1897	2,449,843	178,385	287,970	2,916,198

La somme de $44,387 dépensée pour l'arpentage de la Baie-Verte, ajoutée aux chiffres ci-dessus, donne un total de $71,750,483.

La quantité totale des marchandises qui ont remonté ou descendu le canal Welland, en transit d'un port américain à un autre, durant une période de seize (16) saisons, se chiffre comme il suit :—

ANNÉE.	Vers l'est.	Vers l'ouest.	Total.	Total des marchandises transportées.
	Tonnes.	Tonnes.	Tonnes.	Tonnes.
1881	96,266	97,907	194,153	.....
1882	110,286	172,520	282,806	.....
1883	174,912	257,699	432,611	.....
1884	163,998	243,081	407,079	837,811
1885	168,212	216,297	384,509	784,928
1886	244,916	239,562	484,478	980,135
1887	189,427	151,074	340,501	777,918
1888	221,062	213,689	434,751	878,800
1889	297,353	266,231	563,584	1,085,273
1890	318,259	215,698	533,957	1,016,165
1891	300,257	247,543	553,800	975,013
1892	300,733	240,332	541,065	955,554
1893	384,559	247,108	631,677	1,294,823
1894	361,319	230,948	592,267	1,008,221
1895	255,259	214,520	469,779	869,595
1896	385,695	267,518	650,213	1,279,987

Voici un état du produit des canaux réalisé par le gouvernement depuis la Confédération :—

Années terminées le 30 juin.	$	Années terminées le 30 juin.	$
1868	403,879	1884	372,562
1869	400,263	1885	321,289
1870	414,687	1886	328,978
1871	488,539	1887	321,785
1872	466,847	1888	317,902
1873	486,433	1889	333,189
1874	510,756	1890	354,816
1875	410,980	1891	349,432
1876	390,337	1892	324,475
1877	390,857	1893	357,090
1878	373,814	1894	387,789
1879	337,675	1895	339,890
1880	341,598	1896	339,539
1881	361,558	1897	384,781
1882	325,232		
1883	361,604	Total	11,302,577

L'état suivant fait voir le montant collecté sur chaque canal provenant du revenu propre et pour loyers de pouvoirs hydrauliques, durant les années fiscales 1895, 1896 et 1897 :—

Nom du canal.		Péages.	Quaiage et emmagasinage.	Amendes.	Autres recettes.	Hydrauliques et autres loyers.	Total.
		$	$	$	$	$	$
Welland	1895	154,752		115	14	6,969	161,850
"	1896	142,512		130	108	9,195	151,944
"	1897	184,940		89	60	6,122	191,211
Saint-Laurent	1895	62,465	2,438	125	14,958	32,621	112,607
"	1896	60,758	3,033	80	15,422	40,963	120,256
"	1897	70,023	2,522	105	15,450	34,338	122,438
Chambly	1895	21,497		5		100	21,602
"	1896	26,806		9		190	27,006
"	1897	24,365		5		60	24,430
Ottawa	1895	33,828		12	9	36	33,885
"	1896	32,091			10	56	32,157
"	1897	33,401			8	16	33,425
Rideau	1895	5,834	69		310	829	7,042
"	1896	5,798	52		276	942	7,068
"	1897	4,368	43		128	3,993	8,533
Saint-Pierre	1895	2,072					2,072
"	1896	1,248					1,248
"	1897	4,531			12		4,543
Murray	1895	700					700
"	1896	522					522
"	1897	596				4	600
Vallée de la Trent	1895	958			93	52	1,104
"	1896	1,066			167	54	1,287
"	1897	781			121	57	959
Total	1895	282,107	2,507	257	15,384	40,607	340,861
"	1896	270,801	3,085	219	15,983	*51,414	341,503
"	1897	323,004	2,565	†209	15,779	†44,600	386,157

* Y compris $10—rentes hydrauliques payées sur le Sault Sainte-Marie.
† Y compris $10, amendes payées sur le Sault Sainte-Marie.

Le remboursement des fonds pour 1897 s'est élevé au montant de $1,376 et pour 1896 $1,964 laissant le revenu réel pour 1897 à $384,781 et pour 1896 $339,539 avec diminution de $45,242.

NOMBRE DE PHARES EN CANADA, 1868-97.

Année finissant le 31 décembre.	Stations de phares.	Feux.	Sifflets de brume.	Cornets de brume automatiques.	Coût de l'entretien.
					$
1868	198	227	2		
1869	219	233	2		
1870	240	278	4		
1871	264	297	8		
1872	280	314	13		
1873	316	363	17		
1874	342	384	18		
1875	377	444	22		
1876	407	488	24		
1877	416	509	25	2	
1878	427	518	25	4	
1879	443	542	23	6	
1880	452	551	22	7	
1881	462	553	23	9	
1882	470	562	23	9	
1883	484	578	23	9	
1884	501	597	23	10	456,868
1885	526	617	23	12	478,064
1886	534	625	23	16	505,929
1887	561	658	23	24	476,514
1888	569	664	23	27	464,472
1889	579	675	24	29	459,424
1890	599	705	23	32	434,802
1891	605	710	23	31	455,254
1892	617	741	23	34	445,140
1893	619	749	24	34	480,554
1894	624	755	22	39	470,549
1895	622	768	22	40	457,548
1896	629	770	22	40	442,702
1897	635	783	22	40	423,013

Ces phares et autres stations, etc., sont occupés par 652 gardiens de phares, ingénieurs de sifflet de brume, d'assistants et d'équipage de stations de phares, alors que le service en dehors de ces stations est fait par 1,785 employés. En 1897, les feux, phares, balises, etc., étaient répartis de la manière suivante :—

ÉTAT DES PHARES, LUMIÈRES, ETC., EN CANADA, 1897.

District.	Stations de phares.	Feux.	Gardiens.	Phares-flottants.	Sifflets de brume.	Cornets de brume automatiques.	Cloches de brouillard.	Canons de brume.	Bouées à sifflets.	Bouées à cloches.	Bouées.	Steamers.
	*	*										
Ontario	184	235	177	3	2	11	3	...	....	5	2	...
Phares-flottants	3	3	...	....	....	....	....	....	....	....	....	....
Québec	117	155	138	8	2	9	...	9	....	...	†10	2
Phares-flottants	8	8	...	....	3	....	1	....	....	....	....	....
Nouvelle-Ecosse	171	179	176	1	10	6	2	1	16	14	....	2
Cornets de brume automatiques	2	2	...	..	....	....	..	..	...	...	....	..
Phares-flottants	1	1	..	....	....	...	....	....	...	...	...	....
Nouveau-Brunswick	93	118	101	1	4	8	..	1	4	3	....	1
Cornets de brume automatiques	3	3	...	...	..	..	...	....	...	....	....	....
Phares-flottants	1	1	....	....	....	....	....	..	....	....	....	....
Ile du Prince-Edouard	36	58	42	...	...	1	....	....	3	1	....	1
Colombie-Anglaise	16	20	18	.	1	5	4	...	....	1	....	2
Total	635	783	652	13	22	40	10	11	23	24	12	8

* Phares-flottants et cornets de brume automatiques où il n'y a pas de lumières, sont dans ces deux colonnes compris dans le nombre total des stations de phares, lumières, etc., au Canada. † 4 avec cloches.

NOMBRE DE VAISSEAUX ENREGISTRÉS—PAR PROVINCES, 31 DÉCEMBRE, 1897.

Provinces.	Nombre total des vaisseaux à voiles et steamers.	Tonnage net des vaisseaux à voiles et steamers.	Nombre de steamers.	Tonnage brut des steamers.
Ontario	1,424	135,349	398	91,928
Québec	1,480	158,077	311	54,059
Nouvelle-Ecosse	2,204	283,056	142	19,992
Nouveau-Brunswick	923	103,584	115	8,373
Manitoba	115	7,272	74	6,427
Colombie-Anglaise	364	28,604	226	29,042
Ile du Prince-Edouard	174	15,812	21	4,043
Total, 1897	6,684	731,754	1,785	213,864
" 1896	7,279	789,299	1,762	251,176

ETAT COMPARATIF DES PERTES ET ACCIDENTS, 1870-1897.

Année terminant le 31 décembre.	Accidents.	Tonnage.	Pertes de vies.	Dommage.
				$
1870	335	82,808	210	901,000
1871	274	81,035	81	2,100,000
1872	290	99,109	237	2,507,338
1873	350	99,523	*813	2,844,133
1874	308	106,682	109	2,020,985
1875	286	99,427	78	2,468,521
1876	452	153,368	404	2,942,955
1877	468	177,896	153	3,952,582
1878	414	161,760	187	3,445,875
1879	533	198,364	339	4,119,233
1880	445	179,993	217	3,820,652
1881	440	210,719	399	4,992,423
1882	451	193,655	271	3,138,423
1883	366	158,826	259	2,020,752
1884	324	119,741	253	2,965,321
1885	346	144,726	198	2,753,667
1886	377	150,277	54	1,950,799
1887	335	149,395	91	1,662,688
1888	319	105,060	52	1,126,124
1889—11 mois terminés le 30 novembre	268	110,716	163	1,554,319
1890—11 " 31 octobre	242	78,343	64	1,194,516
1891—12 " 30 novembre	260	72,360	7	694,653
1892— 6 " 30 juin	122	47,073	100	595,768
1893—12 " 31 décembre	190	59,421	49	807,113
1894—12 " 30 juin	86	36,777	10	322,225
1895—12 " 30 "	247	93,914	54	767,536
1896—12 " 30 "	294	103,832	43	1 342,081
1897	240	86,043	34	766,643
Total	9,062	3,360,843	4,822	59,796,305

*545 personnes ont péri dans le naufrage du "White Star"—Atlantique—dans la baie Turn, Nouvelle-Ecosse.

DÉPENSES DU DÉPARTEMENT DE LA MARINE, 1892-97.

Dépenses.	1892.	1893.	1894.	1895.	1896.	1897.
	$	$	$	$	$	$
Gouvernement, salaires *	43,195	45,801	45,015	54,048	62,477	62,438
Entretien des phares	462,198	470,760	443,515	458,372	443,057	428,910
Construction des phares	35,804	27,475	28,042	12,219	17,662	10,910
Steamers fédéraux	127,406	146,522	178,184	169,662	150,519	136,940
Construction et réparat. au steamer "Quadra"	18,493	16,576	.....	.....	.....	.....
Examen des capitaines et seconds	4,364	4,117	3,745	2,758	4,063	3,536
Hôpitaux de la marine	34,107	35,757	38,404	38,596	36,683	37,985
Service météorologique	65,706	64,166	66,599	64,589	66,600	67,641
Service des signaux	5,014	5,041	4,669	5,312	5,339	5,986
Récompenses pour sauvetage de vies	6,399	7,433	8,015	6,591	8,004	5,955
Levée hydrographique	16,451	17,542	31,462	12,653	15,100	12,353
Police de rade	6,162	5,436	3,103	.....	.....	.....
Inspection des bateaux à vapeur	22,737	24,387	25,961	26,386	26,321	26,838
Service postal d'hiver, Ile du P.-E.	3,309	4,377	6,497	6,138	7,780	21,931
Expédition de la Baie-d'Hudson	.....	.....	.....	.....	.....	19,091
Divers	10,082	23,292	12,470	21,212	11,085	14,896
Total	861,427	898,682	895,681	878,536	854,690	855,410

* Y compris les salaires de la division des pêcheries.

REVENU DU DÉPARTEMENT DE LA MARINE, 1892-97.

Revenu.	1892.	1893.	1894.	1895.	1896.	1897.
	$	$	$	$	$	$
Revenu des vapeurs fédéraux	6,996	14,590	14,460	9,329	11,057	9,543
Examens des capitaines et seconds	2,149	2,484	2,908	3,074	3,393	3,754
Amendes et confiscations	629	925	1,915	1,498	531	125
Havres et jetées	8,467	7,872	9,454	9,151	7,943	9,492
Police de rade	8,715	3,793	.....	.....	.....	.....
Amélioration des havres	4	25	.....	.....	.....	.....
Fonds des marins malades	45,382	46,200	49,091	42,816	45,762	54,358
Inspection de bateaux à vapeur	20,483	25,283	24,866	23,771	22,488	25,095
Revenu casuel	11,834	4,037	55,486	7,873	5,922	5,353
Divers	1,923	2,181	*7,690	1,145	5,916	3,289
Total	106,582	107,390	165,870	99,557	103,012	111,009

* Y compris $6,795 provenant du service côtier et des phares.

Le tableau suivant donne le total du revenu et de la dépense du département de la marine depuis la Confédération :—

Année.	Revenu.	Dépenses.	Année.	Revenu.	Dépenses.
	$	$		$	$
1868	71,811	371,071	1884	118,080	927,242
1869	75,351	360,900	1885	101,268	1,029,991
1870	71,490	367,129	1886	91,885	973,360
1871	70,254	389,537	1887	102,238	917,557
1872	79,324	518,958	1888	99,920	883,251
1873	144,756	706,818	1889	99,940	1,023,801
1874	168,350	845,159	1890	115,507	807,418
1875	91,235	844,586	1891	104,248	874,134
1876	107,984	979,146	1892	106,582	861,427
1877	105,907	820,054	1893	107,390	898,682
1878	100,850	786,156	1894	165,870	895,681
1879	84,144	755,359	1895	99,557	878,536
1880	91,942	723,361	1896	103,012	854,690
1881	108,304	761,731	1897	111,009	855,410
1882	109,125	774,832			
1883	104,383	824,911	Total	3,051,716	23,510,798

VAISSEAUX CONSTRUITS ET INSCRITS EN CANADA, ET VENDUS AUX AUTRES PAYS, 1874-97.

Année.	Construits et inscrits.*		Vendus aux autres pays.†		
	Nombre	Tonnage.	Nombre	Valeur.	Tonnage.
				$	
1874	490	183,010	....	....	....
1875	480	151,012	....	....	....
1876	416	127,700	160	2,189,270	64,134
1877	430	118,985	110	1,576,244	46,329
1878	339	100,873	93	1,218,145	35,039
1879	265	74,227	72	529,824	19,318
1880	271	65,441	64	464,327	16,208
1881	336	74,060	61	348,018	16,808
1882	288	60,113	42	402,311	16,161
1883	374	74,090	44	506,538	23,896
1884	387	72,411	43	416,756	17,368
1885	240	43,179	28	246,277	13,177
1886	229	32,207	46	266,363	14,343
1887	224	22,516	27	143,772	9,263
1888	264	25,130	35	289,969	14,479
1889	280	34,346	35	266,817	16,173
1890	285	52,378	34	442,781	22,844
1891	312	52,145	35	280,474	15,143
1892	255	28,773	56	506,747	36,399
1893	362	28,440	42	363,916	31,317
1894	326	21,243	43	243,429	21,960
1895	250	16,270	31	172,563	16,567
1896	227	16,146	27	99,392	12,203
1897	231	17,094	30	105,164	9,158

* Année civile. † Année fiscale.

Le tableau suivant donne les détails comparatifs des vaisseaux océaniques entrés dans les ports canadiens et qui en sont sortis (à l'exception des vaisseaux côtiers) en 1896 et 1897 faisant distinction entre les vaisseaux anglais, canadiens et étrangers.

VAISSEAUX OCÉANIQUES ENTEÉS DANS LES PORTS CANADIENS ET SORTIS DE CES PORTS, 1896 ET 1897.

Nationalités.	Nombre de vaisseaux.	Tonneaux enregistrés.	Fret.		Nombre d'hommes.
			Tonneaux en poids.	Tonneaux mesures.	
1896.					
Anglais	3,226	4,385,055	1,686,661	1,011,095	111,187
Canadiens	13,462	2,141,272	843,352	692,772	117,305
Etrangers	13,114	4,932,497	1,112,574	884,089	217,378
Total	29,802	11,458,824	3,642,587	2,587,956	445,870
1897.					
Anglais	3,835	5,393,435	2,238,329	1,460,877	129,273
Canadiens	11,123	1,888,172	76,770	634,621	102,042
Etrangers	12,136	4,729,373	1,290,259	850,456	208,747
Total	27,094	12,010,980	4,296,358	2,945,954	440,062

NOMBRE DE NAVIRES ARRIVÉS AUX ET SORTIS DES PORTS CANADIENS POUR LES PRINCIPAUX PAYS EN 1897.

Vaisseaux entrés de l'étranger.

Pays de provenance.	Anglais.		Canadiens.		Etrangers.		Total.	
	Nombre.	Tonneaux.	Nombre.	Tonneaux.	Nombre.	Tonneaux.	Nombre.	Tonneaux.
Grande-Bretagne	847	1,793,240	142	79,247	318	220,352	1,307	2,092,839
Antilles anglaises	47	31,428	167	34,282	17	10,353	231	76,063
Terreneuve	432	76,345	332	84,072	24	8,196	788	168,613
Etats-Unis	328	442,494	3,739	600,350	4,695	1,781,469	8,762	2,824,313
France	13	20,180	3	702	25	16,828	41	37,710
Allemagne	13	24,584	1	1,199	43	80,684	57	106,467
Chine	53	113,651	..	.....	.....	.....	53	113,651
Japon	21	57,180	1	187	2	3,079	24	60,446
Antilles espagnoles	6	5,714	69	10,741	16	18,030	91	35,485
Autres pays	196	241,524	1,131	103,539	1,020	230,783	2,347	575,846
Total	1,956	2,807,340	5,585	914,319	6,160	2,369,774	13,701	6,091,433

ARRIVÉS DE, ET EN DESTINATION DE, ETC.– *Fin.*

VAISSEAUX ENREGISTRÉS DE L'EXTÉRIEUR.

PAYS DE PROVENANCE.	ANGLAIS.		CANADIENS.		ÉTRANGERS.		TOTAL.	
	No.	Ton'x.	No.	Ton'x.	No.	Ton'x.	No.	Ton'x.
Grande-Bretagne....	941	1,821,848	130	98,549	436	338,611	1,507	2,259,008
Iles Anglaises Occid.	48	33,208	154	20,583	10	3,835	212	57,626
Terreneuve.....	429	71,080	398	140,171	34	4,779	861	216,030
Etats-Unis	184	322,576	3,373	579,471	4,154	1,735,306	7,711	2,637,353
France.....	12	21,713	2	697	29	18,284	43	40,694
Allemagne	6	9,194	.....	.....	11	21,829	17	31,023
Chine.....	40	89,733	.....	.....	13	9,861	53	99,594
Japon.....	20	53,801	.....	.....	3	1,221	23	55,022
Iles Espagnoles Occ.	7	3,919	113	20,796	16	9,498	136	34,213
Autres pays	192	159,023	1,368	113,586	1,270	216,375	2,830	488,984
Total	1,879	2,586,095	5,538	973,853	5,976	2,359,599	13,393	5,919,547

VAISSEAUX OCÉANIQUES ENTRES DANS LES PORTS CANADIENS ET SORTIS DE CES PORTS AVEC CARGAISONS OU LESTÉS, 1868-1897.

ANNÉE.	ANGLAIS.		CANADIENS.		ÉTRANGERS.		Total du tonnage.
	Nombre.	Tonneaux enregistr's	Nombre.	Tonneaux enregistr's	Nombre.	Tonneaux enregistr's	
1868	*13,911	3,457,113	.....	.....	2,105	862,208	4,319,321
1869	*16,311	3,811,405	.....	.....	2,940	1,185,160	4,996,565
1870	*15,863	3,942,392	.....	.....	2,652	1,142,481	5,084,873
1871	*16,562	3,916,322	.....	.....	3,366	1,199,771	5,116,093
1872	*16,151	4,356,664	.....	.....	3,614	1,381,564	5,685,144
1873	*16,870	4,323,003	.....	.....	4,727	1,762,532	6,085,535
1874	*12,191	3,945,822	.....	.....	5,562	2,105,539	6,051,361
1875	*11,075	3,571,803	.....	.....	4,530	1,757,405	5,329,208
1876	2,595	1,896,603	8,554	1,634,333	5,614	2,379,828	5,910,764
1877	2,963	2,216,516	8,955	1,897,094	5,842	2,531,212	6,644,822
1878	2,954	2,294,688	8,847	1,928,531	5,715	2,461,165	6,684,384
1879	2,618	2,155,444	9,296	1,736,310	5,087	2,196,796	6,088,550
1880	2,990	2,642,935	10,219	1,794,210	5,161	2,349,569	6,786,714
1881	3,707	3,526,005	11,103	1,865,612	5,952	2,712,720	8,104,337
1882	3,335	3,161,839	11,355	1,892,290	6,448	2,879,433	7,936,562
1883	3,403	3,001,071	11,291	1,886,166	6,814	3,085,540	7,972,777
1884	3,327	3,257,219	11,796	1,880,993	7,220	3,346,089	8,484,301
1885	3,219	3,007,314	10,512	1,588,894	7 461	3,048,407	7,644,615
1886	2,960	3,101,285	11,405	1,783,623	7,006	3,159,663	8,044,571
1887	2,679	2,657,619	12,901	2,314,109	10,570	3,390,708	8,362,436
1888	3,316	3,326,417	13,828	1,862,295	13,663	4,009,091	9,197,803
1889	3,305	3,333,079	13,021	1,599,594	12,218	4,363,928	9,296,601
1890	3,671	3,617,013	13,695	1,708,939	13,758	5,002,333	10,328,285
1891	3,483	3,523,238	13,665	1,791,306	14,173	5,380,652	10,695,196
1892	3,402	3,586,335	13,720	2,085,187	13,839	5,081,452	10,752,974
1893	3,271	3,780,915	13,422	2,189,925	10,854	4,637,771	10,608,611
1894	3,381	4,146,645	13,780	2,334,081	11,179	4,799,810	11,280,536
1895	3,206	3,994,224	12,918	2,054,024	11,752	4,928,581	10,976,829
1896	3,226	4,385,055	13,462	2,141,272	13,114	4,922,497	11,458,824
1897	3,835	5,303,435	11,123	1,888,172	12,136	4,729,373	12,010,980

TONNAGE DES VAISSEAUX MARCHANDS TRANSPORTANT DES CARGAISONS DU ET AU CANADA.

PÉRIODES.	Tonnage total.	De l'étranger.	A l'étranger.
	Tonneaux.	Tonneaux.	Tonneaux.
1869	3,958,313	1,532,052	2,426,261
1870	4,008,128	1,661,513	2,406,615
1871	4,116,790	1,649,886	2,466,924
1872	4,644.737	1,857,475	2,787,262
1873	4,758,514	1,908,704	2,849,810
Total, 5 ans	21,546,482	8,609,610	12,936,872
Moyenne	4,309,296	1,721,922	2,587,374
1874	4,473,293	1,788,689	2,684,604
1875	4,318,473	1,577,969	2,740,504
1876	4,505,760	1,804,451	2,701,309
1877	4,955,602	1,918,329	3,037,273
1878	4,912,453	1,881,618	3,030,837
Total, 5 ans	23,165,583	8,971,056	14,194,527
Moyenne	4,633,116	1,794,211	2,838,905
1879	4,604,985	1,839,039	2,765,946
1880	5,157,413	2,108,773	3,048,640
1881	6,095,563	2,398,539	3,697,024
1882	5,980,948	2,405,174	3,575,774
1883	5,952,850	2,499,319	3,453,531
Total, 5 ans	27,791,759	11,250,844	16,540,915
Moyenne	5,558,352	2,250,169	3,308,183
1884	6,288,227	2,621,876	3,666,351
1885	5,978,064	2,503,210	3,474,854
1886	6,243,180	2,625,311	3,617,869
1887	6,243,265	2,497,199	3,746,066
1888	7,014,599	2,917,087	4,097,512
Total, 5 ans	31,767,335	13,164,683	18,602,652
Moyenne	6,353,467	2,632,937	3,720,530
1889	6,998,073	3,001,489	3,996,684
1890	7,694,660	3,173,254	4,521,406
1891	7,942,718	3,306,225	4,636,493
1892	7,903,314	3,370,821	4,532,493
1893	8,018,551	3,337,619	4,680,932
Total, 5 ans	38,557,416	16,189,408	22,368,008
Moyenne	7,711,483	3,237,882	4,473,601
1894	8,342,989	3,518,826	4,824,163
1895	8,171,380	3,418,276	4,753,104
1896	8,302,888	3,547,064	4,755,824
1897	8,693,771	3,455,587	5,238,184

Les tableaux suivants montrent le tonnage total des vapeurs océaniques marchands transportant des marchandises de l'étranger, et au dehors des dites provinces, par période de cinq années, avec la moyenne annuelle et le taux moyen des augmentations et des diminutions :—

QUÉBEC.

Tonnage des vaisseaux marchands transportant des cargaisons de et à l'étranger, par périodes quinquennales, avec les moyennes annuelles et le pour cent de l'augmentation ou de la diminution :—

Périodes.	Tonnage total.	Moyenne annuelle.	Pour 100.
1869-73	8,541,112	1,708,222	.....
1874-78	9,180,482	1,836,096	+ 7·5
1879-83	10,087,924	2,017,585	+ 9·9
1884-88	10,646,050	2,129,210	+ 5·5
1889-93	10,900,830	2,180,166	+ 2·4
1894	.....	2,587,044	+ 18·7
1895	.....	2,257,352	— 12·7
1896	.....	2,446,985	+ 8·4
1897	.....	2,663,237	+ 8·8

Tonnage enregistré des vaisseaux transportant des cargaisons sur mer, et entrés dans la province, etc.:—

Périodes.	Tonnage total.	Moyenne annuelle.	Pour 100.
1869-73	3,389,426	677,885	.....
1874-78	3,392,515	678,503	+ 0·1
1879-83	4,260,500	852,100	+ 25·6
1884-88	4,803,506	960,701	+ 12·7
1889-93	5,114,665	1,022,933	+ 6·4
1894	.....	1,252,272	+ 22·4
1895	.....	1,103,771	— 11·8
1896	.....	1,193,796	+ 8·1
1897	.....	1,130,287	— 5·3

Tonnage enregistré des vaisseaux transportant des cargaisons sur mer et sortis de la province, etc.:—

Périodes.	Tonnage total.	Moyenne annuelle.	Pour 100.
1869-73	5,151,486	1,030,297	.....
1874-78	5,787,967	1,157,593	+ 12·3
1879-83	5,827,424	1,165,485	+ 0·6
1884-88	5,842,544	1,168,499	+ 0·2
1889-93	5,786,165	1,157,233	— 0·9
1894	.....	1,334,772	+ 15·3
1895	.....	1,153,581	— 13·6
1896	.....	1,253,189	+ 8·6
1897	.....	1,532,950	+ 22·3

NOUVELLE-ÉCOSSE.

Tonnage enregistré des vaisseaux transportant des cargaisons sur mer, et sortis de la province, par périodes quinquennales, avec les moyennes annuelles et le percentage des augmentations ou des diminutions :—

Périodes.	Tonnage total.	Moyenne annuelle.	Pour 100.
1869-73	6,864,532	1,372,906	.....
1874-78	6,878,625	1,375,725	+ 0·2
1879-83	9,052,750	1,810,550	+ 31·6
1884-88	10,914,789	2,182,960	+ 20·6
1889-93	12,294,611	2,458,926	+ 12·6
1894	.....	2,503,670	+ 1·8
1895	.....	2,422,018	— 3·2
1896	.....	2,347,064	— 3·1
1897	.....	2,549,653	+ 8·6

Tonnage enregistré des vaisseaux marchands, etc., etc. :—

Périodes.	Tonnage total.	Moyenne annuelle.	Pour 100.
1869-73	3,009,174	601,835	.....
1874-78	2,919,898	583,980	— 2·9
1879-83	3,916,952	783,390	+ 34·1
1884-88	4,445,297	889,059	+ 13·7
1889-93	5,445,753	1,089,150	+ 22·5
1894	.....	1,012,151	— 7·0
1895	.....	963,148	— 4·8
1896	.....	935,731	— 2·9
1897	.....	995,416	+ 6·4

Tonnage enregistré des vaisseaux marchands, etc., etc. :—

Périodes.	Tonnage total.	Moyenne annuelle.	Pour 100.
1869-73	3,855,358	771,071	.....
1874-78	3,958,727	791,745	+ 2·7
1879-83	5,135,798	1,027,160	+ 29·7
1884-88	6,469,492	1,293,898	+ 26·0
1889-93	6,848,858	1,369,772	+ 5·8
1894	.....	1,491,519	+ 9·5
1895	.....	1,458,870	— 2·2
1896	.....	1,411,333	— 3·3
1897	.....	1,554,237	+ 10·1

NOUVEAU-BRUNSWICK.

Tonnage enregistré des vaisseaux transportant des cargaisons sur mer, et entrés dans et sortis de la province, par périodes quinquennales, avec les moyennes annuelles et le percentage des augmentations ou des diminutions :—

Périodes.	Tonnage total.	Moyenne annuelle.	Pour 100.
1869-73	5,612,263	1,122,452	.....
1874-78	5,463,155	1,092,631	— 2·6
1879-83	5,663,613	1,132,723	+ 3·7
1884-88	5,481,385	1,096,277	— 3·2
1889-93	5,934,399	1,186,880	+ 8·3
1894	.....	1,167,586	— 1·6
1895	.....	1,140,172	— 2·3
1896	.....	1,224,573	+ 7·4
1897	.....	1,237,478	+ 1·1

Tonnage enregistré des vaisseaux marchands transportant des cargaisons sur mer, et entrés dans le Nouveau-Brunswick, etc. :—

Périodes.	Tonnage total.	Moyenne annuelle.	Pour 100.
1869-73	1,895,438	379,087	.....
1874-78	1,731,550	346,310	— 8·6
1879-83	1,766,658	353,331	+ 2·0
1884-88	1,727,624	345,525	— 2·2
1889-93	1,937,629	387,526	+ 12·1
1894	.....	383,293	— 1·1
1895	.....	390,608	+ 1·9
1896	.....	420,981	+ 7·8
1897	.....	376,720	— 10·5

Tonnage enregistré des vaisseaux marchands transportant des cargaisons sur mer, et sortis du Nouveau-Brunswick, etc. :—

Périodes.	Tonnage total.	Moyenne annuelle.	Pour 100.
1869-73	3,716,825	743,365	.....
1874-78	3,731,605	746,321	+ 0·4
1879-83	3,896,955	779,391	+ 4·4
1884-88	3,753,761	750,752	— 3·7
1889-93	3,966,770	793,354	+ 5·6
1894	.....	784,293	— 1·1
1895	.....	749,564	— 4·4
1896	.....	803,592	+ 7·2
1897	.....	860,758	+ 7·1

ILE DU PRINCE-ÉDOUARD.

Tonnage enregistré des vaisseaux transportant des cargaisons sur mer et entrés dans et sortis de la province, par périodes quinquennales, avec les moyennes annuelles et le percentage des augmentations ou des diminutions :

Périodes.	Tonnage total.	Moyenne annuelle.	Pour 100.
1874-78	666,351	133,270	.....
1879-83	628,596	125,719	— 5·7
1884-88	636,135	127,227	+ 1·2
1889-93	499,581	99,916	— 21·4
1894	.....	104,710	+ 4·8
1895	.....	123,791	+ 18·2
1896	.....	116,469	— 5·9
1897	.....	107,960	— 7·3

Tonnage enregistré, etc.:—

Périodes.	Tonnage total.	Moyenne annuelle.	Pour 100.
1874-78	296,301	59,260	.....
1879-83	248,167	49,633	— 16·2
1884-88	253,983	50,797	+ 2·3
1889-93	198,327	39,665	— 21·9
1894	.....	40,692	+ 2·6
1895	.....	46,218	+ 13·6
1896	.....	43,255	— 6·4
1897	.....	39,278	— 9·0

Tonnage enregistré, etc.:—

Périodes.	Tonnage total.	Moyenne annuelle.	Pour 100.
1874-78	370,050	74,010	.....
1879-83	380,429	76,086	+ 2·8
1884-88	382,152	76,430	+ 0·4
1889-93	301,254	60,251	— 21·1
1894	.....	64,018	+ 6·3
1895	.....	77,573	+ 21·5
1896	.....	73,214	— 5·3
1897	.....	68,682	— 6·2

COLOMBIE ANGLAISE.

Tonnage enregistré des vaisseaux transportant des cargaisons sur mer, et entrés dans et sortis de la province, par périodes quinquennales, avec les moyennes annuelles et les taux pour cent des augmentations ou des diminutions :—

Périodes.	Tonnage total.	Moyenne annuelle.	Pour 100.
1874-78	1,439,817	287,963	.....
1879-83	2,358,885	471,777	+ 63·8
1884-88	4,089,788	817,958	+ 73·4
1889-93	8,927,979	1,785,596	+118·3
1894	.....	1,979,969	+ 10·9
1895	.....	2,228,047	+ 12·5
1896	.....	2,167,797	— 2·7
1897	.....	2,135,443	— 1·5

Tonnage enregistré des vaisseaux transportant des cargaisons sur mer et entrés dans la Colombie Anglaise :—

Périodes.	Tonnage total.	Moyenne annuelle.	Pour 100.
1874-78	735,936	147,187	.....
1879-83	1,058,566	211,713	+ 43·8
1884-88	1,935,085	387,017	+ 82·8
1889-93	3,928,138	785,628	+103·0
1894	.....	830,408	+ 5·7
1895	.....	914,531	+ 10·1
1896	.....	953,301	+ 4·2
1897	.....	913,886	— 4·1

Tonnage enregistré des vaisseaux transportant des cargaisons sur mer, et sortis de la province, etc.:—

Périodes.	Tonnage total.	Moyenne annuelle.	Pour 100.
1874-78	703,881	140,776	.....
1879-83	1,300,319	260,064	+ 85·0
1884-88	2,154,703	430,940	+ 65·7
1889-93	4,999,841	999,968	+132·0
1894	.....	1,149,561	+ 15·0
1895	.....	1,313,516	+ 14·3
1896	.....	1,214,496	+ 7·5
1897	.....	1,221,557	+ 0·6

Le tableau suivant fait voir la nationalité des vaisseaux faisant commerce avec les canadiens, par période de cinq ans avec les moyennes annuelles et les taux pour cent de chaque nationalité pour le tonnage total entré et sorti, etc., etc.

Période.	Anglais.		Canadiens.		Étrangers.	
	Tonnes.	p. c.	Tonnes.	p. c.	Tonnes.	p. c.
1869-73	16,765,848	77·8	.....	.....	4,780,634	22·2
1874-78	11,486,233	49·6	4,152,296	17·9	7,527,054	32·2
1879-83	12,196,093	43·9	6,957,066	25·0	8,638,600	31·1
1884-88	13,319,072	41·9	7,175,669	22·6	11,272,594	35·5
1889-93	15,963,726	41·4	6,433,836	16·7	16,159,854	41·9
1894	3,548,694	42·5	1,590,262	19·1	3,204,033	38·4
1895	3,405,928	41·7	1,427,544	17·4	3,337,908	40·9
1896	3,653,876	44·0	1,492,555	18·0	3,136,457	38·0
1897	4,242,051	48·8	1,397,160	16·1	3,054,560	35·1

Commençant en 1876, lors de la séparation entre les navires anglais et canadiens, nous arrivons à pouvoir fournir les tableaux suivants :—

TONNAGE DES VAISSEAUX ANGLAIS, CANADIENS ET ÉTRANGERS TRANSPORTANT DES CARGAISONS À ET DE L'ÉTRANGER.

Province de Québec.

Année.	Anglais.	Canadiens.	Étrangers.
	Tonnage.	Tonnage.	Tonnage.
1876	1,152,025	290,064	292,952
1877	1,334,474	302,726	319,240
1878	1,276,960	340,392	257,182
1879	1,296,622	218,415	168,949
1880	1,550,010	198,615	189,003
Total	6,610,091	1,350,212	1,227,326
Moyenne	1,320,018	270,042	245,465
1889	1,540,961	122,870	300,081
1890	1,633,561	134,349	413,549
1891	1,634,085	124,688	362,465
1892	1,712,145	124,046	377,057
1893	1,905,930	153,158	366,905
Total	8,426,682	659,111	1,820,057
Moyenne	1,685,336	131,822	364,011
1894	2,029,777	126,292	430,975
1895	1,898,541	93,094	265,717
1896	2,102,672	93,205	251,108
1897	2,319,092	88,512	255,633

TONNAGE DES VAISSEAUX ANGLAIS, CANADIENS ET ÉTRANGERS TRANSPORTANT DES CARGAISONS À ET DE L'ÉTRANGER—*Suite.*

Nouvelle-Ecosse.

Année.	Anglais.	Canadiens.	Étrangers.
	Tonnage.	Tonnage.	Tonnage.
1876	321,289	532,056	393,477
1877	376,263	639,150	467,326
1878	493,162	603,904	333,891
1879	451,142	604,609	315,140
1880	655,908	637,207	348,846
Total	2,297,764	3,016,926	1,858,680
Moyenne	459,553	603,385	371,736
1889	1,090,493	640,331	727,791
1890	1,266,205	619,032	678,188
1891	1,213,673	580,704	678,278
1892	1,069,590	902,737	444,106
1893	1,081,703	923,781	437,054
Total	5,721,664	3,666,585	2,965,417
Moyenne	1,144,333	733,317	593,083
1894	995,786	1,010,700	497,184
1895	993,275	958,562	470,181
1896	903,761	1,013,550	429,753
1897	1,066,635	940,448	542,570

Nouveau-Brunswick.

1876	104,482	392,575	563,573
1877	105,075	421,744	515,759
1878	121,744	388,100	576,070
1879	106,089	376,344	502,566
1880	95,831	370,411	569,953
Total	533,221	1,949,174	2,727,921
Moyenne	106,644	389,835	545,584
1889	105,098	343,401	600,481
1890	116,291	350,846	685,267
1891	94,148	413,700	796,864
1892	87,686	362,473	734,284
1893	117,020	381,397	745,442
Total	520,243	1,851,817	3,562,338
Moyenne	104,048	370,363	712,468
1894	127,889	390,389	649,308
1895	152,164	322,719	665,289
1896	266,369	286,216	671,988
1897	367,090	257,586	612,802

TONNAGE DES VAISSEAUX ANGLAIS, CANADIENS FT ÉTRANGERS TRANSPORTANT DES CARGAISONS À ET DE L'ÉTRANGER—*Fin.*

Ile du Prince-Edouard.

Année.	Anglais.	Canadiens.	Etrangers.
	Tonnage.	Tonnage.	Tonnage.
1876	3,081	53,273	81,159
1877	6,541	83,698	82,792
1878	156	71,280	54,173
1879	33	73,425	72,463
1880	638	69,336	58,114
Total	24,849	351,012	348,701
Moyenne	4,970	70,202	69,740
1889	14,203	31,545	54,279
1890	7,029	38,270	45,109
1891	9,510	41,284	44,632
1892	32,013	42,019	29,136
1893	17,105	41,078	52,366
Total	79,860	194,196	225,522
Moyenne	15,972	38,839	45,104
1894	4,964	45,133	54,613
1895	8,815	46,911	68,064
1896	3,366	89,086	24,017
1897	5,601	98,229	4,130

Colombie-Britannique.

1876	36,474	6,492	282,788
1877	22,637	11,806	266,371
1878	37,461	15,036	339,635
1879	23,527	49,423	341,138
1880	20,796	47,866	338,879
Total	140,895	130,623	1,568,811
Moyenne	28,179	26,125	313,762
1889	266,073	5,036	1,155,530
1890	194,776	8,814	1,507,469
1891	222,390	17,363	1,768,932
1892	257,481	12,674	1,715,809
1893	274,737	22,027	1,498,848
Total	1,215,457	65,914	7,646,588
Moyenne	243,091	13,183	1,529,318
1894	390,278	17,748	1,571,943
1895	353,133	6,258	1,868,656
1896	377,708	10,498	1,779,591
1897	483,633	12,385	1,639,425

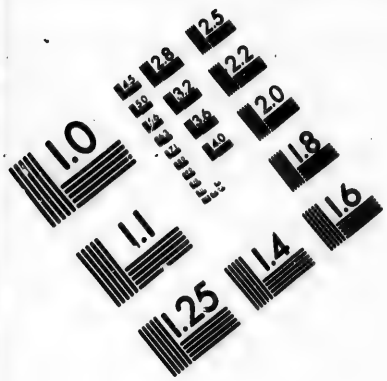

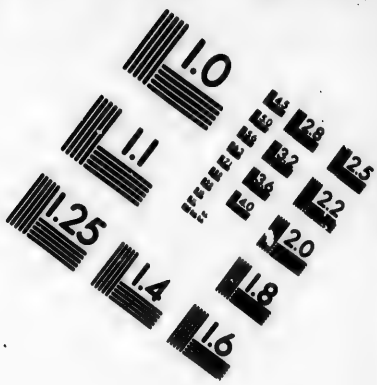

IMAGE EVALUATION TEST TARGET (MT-3)

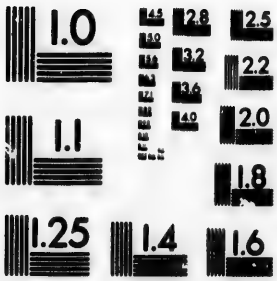

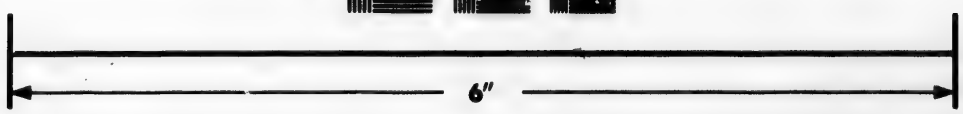

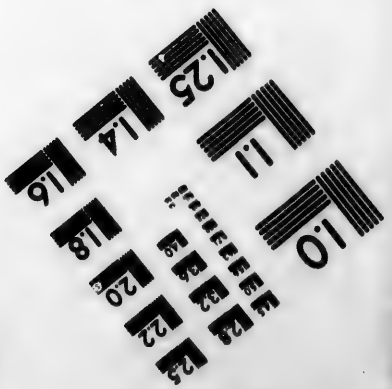

Photographic Sciences Corporation

23 WEST MAIN STREET
WEBSTER, N.Y. 14580
(716) 872-4503

VAISSEAUX ARRIVÉS AUX PORTS CANADIENS ET SORTIS DE CES PORTS SUR LES EAUX DE L'INTÉRIEUR, ENTRE LE CANADA ET LES ÉTATS-UNIS, DEPUIS 1867.

Année.	Canadiens.		États-Unis.		Total.	
	Nombre.	Tonneaux enregistrés.	Nombre.	Tonneaux enregistrés.	Nombre.	Tonneaux enregistrés.
1868	26,682	4,826,780	13,432	3,836,724	40,114	8,663,504
1869	22,967	3,576,867	11,082	1,887,612	34,049	5,464,479
1870	24,558	4,030,768	12,112	2,300,229	36,670	6,330,997
1871	26,558	5,068,831	15,151	2,941,164	41,709	8,009,995
1872	21,505	3,798,138	12,164	3,063,318	33,669	6,861,456
1873	22,491	3,126,579	13,961	2,536,883	36,452	5,663,462
1874	19,279	2,814,654	12,733	2,533,842	32,012	5,348,496
1875	15,325	2,235,829	11,882	1,962,418	27,207	4,198,247
1876	15,392	2,184,790	11,192	1,815,645	26,584	4,000,435
1877	15,431	2,207,832	13,52[illegible]	2,238,590	28,953	4,446,422
1878	18,003	2,955,331	12,[illegible]	2,415,175	30,511	5,370,506
1879	18,122	3,314,829	12,[illegible]18	2,243,433	30,840	5,558,262
1880	22,858	4,985,753	11,648	1,805,378	34,506	6,791,131
1881	20,492	4,029,027	12,197	1,669,068	32,689	5,698,095
1882	22,252	3,830,109	12,230	1,613,211	34,482	5,443,320
1883	20,041	3,950,692	13,281	1,847,266	33,322	5,797,958
1884	19,464	4,058,738	13,349	1,815,987	32,813	5,874,725
1885	18,926	4,849,856	11,033	1,590,241	29,959	6,440,097
1886	18,153	4,116,674	12,804	1,807,987	30,957	5,924,661
1887	18,059	3,931,523	13,726	1,797,039	31,785	5,728,562
1888	19,567	4,320,402	13,929	1,699,103	33,496	6,019,505
1889	21.543	5,036,438	14,970	1,721,182	36,513	6,757,620
1890	24,527	6,000,194	16,774	2,117,621	41,301	8,117,815
1891	22,002	5,724,339	16,006	2,383,113	38,008	8,107,452
1892	19,224	5,546,243	15,158	2,393,238	34,382	7,939,481
1893	19,612	5,108,226	16,022	2,822,697	35,634	7,930,923
1894	20,939	5,917,145	16,727	3,155,400	37,666	9,072,545
1895	16,866	5,196,811	15,547	2,927,323	32,413	8,124,134
1896	16,355	5,967,917	18,827	4,443,732	35,182	10,411,649
1897	14,171	4,913,143	19,124	6,449,810	33,295	11,362,953

VAISSEAUX ARRIVÉS AUX PORTS CANADIENS ET SORTIS DE CES PORTS SUR LES EAUX DE L'INTÉRIEUR, ENTRE LE CANADA ET LES ÉTATS-UNIS, AVEC LE MONTANT DU FRET TRANSPORTÉ, 1876 ET 1897.

Nationalités.	Année.	Nombre de vaisseaux.	Tonneaux inscrits.	Fret.		Nombre d'hommes.
				Tonnes, poids.	Tonnes, mesures.	
Canada	1876	15,392	2,184,790	775,540	499,906	126,976
Etats-Unis		11,192	1,815,645	654,875	198,277	85,503
Canada	1877	15,431	2,207,832	721,601	486,344	131,286
Etats-Unis		13,522	2,238,590	715,541	222,356	93,009
Canada	1878	18,003	2,955,331	856,508	549,074	152,087
Etats-Unis		12,508	1,415,175	544,798	228,266	95,580

VAISSEAUX ARRIVÉS AUX PORTS CANADIENS ET SORTIS DE CES PORTS SUR LES EAUX DE L'INTERIEUR ENTRE LE CANADA ET LES ÉTATS-UNIS, AVEC LE MONTANT DU FRET TRANSPORTÉ, 1876 ET 1897.—*Fin.*

Nationalités.	Année.	Nombre de vaisseaux.	Tonneaux inscrits.	Fret.		Nombre d'hommes.
				Tonnes, poids.	Tonnes, mesure.	
Canada	1879	18,122	3,314,829	857,903	493,963	156,014
Etats-Unis		12,718	2,243,433	632,389	221,768	89,763
Canada	1880	22,858	4,985,753	1,340,804	604,269	235,266
Etats-Unis		11,648	1,805,378	501,292	219,441	77,294
Canada	1881	20,592	4,029,027	1,472,518	635,794	173,266
Etats-Unis		12,197	1,669,068	499,734	280,867	68,784
Canada	1882	22,252	3,830,109	1,306,529	759,027	181,584
Etats-Unis		12,230	1,613,211	448,120	266,087	68,653
Canada	1883	20,041	3,950,692	1,097,052	728,294	181,991
Etats-Unis		13,281	1,847,266	605,462	266,789	79,882
Canada	1884	19,464	4,058,738	1,175,152	561,160	175,484
Etats-Unis		13,349	1,815,987	655,457	171,096	85,785
Canada	1885	18,926	4,849,856	1,163,459	621,743	193,243
Etats-Unis		11,033	1,590,241	582,266	307,685	75,343
Canada	1886	18,153	4,116,674	1,067,279	600,746	187,822
Etats-Unis		12,804	1,807,587	618,204	304,943	81,019
Canada	1887	18,059	3,931,523	1,255,009	439,625	171,405
Etats-Unis		13,726	1,797,039	549,741	221,948	95,461
Canada	1888	19,567	4,320,402	1,486,830	590,526	179,612
Etats-Unis		13,929	1,699,103	448,397	517,892	96,718
Canada	1889	21,543	5,036,438	1,346,944	628,137	212,440
Etats-Unis		14,970	1,721,182	650,609	288,217	93,394
Canada	1890	24,527	6,000,194	1,416,217	572,057	267,878
Etats-Unis		16,774	2,117,621	825,448	304,795	89,384
Canada	1891	22,002	5,724,339	1,562,808	632,682	245,741
Etats-Unis		16,006	2,383,113	836,538	232,927	112.273
Canada	1892	19,224	5,546,243	1,519,121	370,560	239,933
Etats-Unis		15,158	2,393,238	749,817	152,004	123,874
Canada	1893	19,612	5,108,226	1,181,043	287,554	232,907
Etats-Unis		16,022	2,822,697	828,325	290,056	135,837
Canada	1894	20,939	5,917,145	954,518	304,411	262,204
Etats-Unis		16,727	3,155,400	1,005,685	275,194	136,235
Canada	1895	16,866	5,196,811	863,343	261,030	249,079
Etats-Unis		15,547	2,927,323	870,771	257,143	136,574
Canada	1896	16,355	5,967,917	1,073,454	237,329	228,979
Etats-Unis		18,827	4,443,732	1,170,757	297,611	174,959
Canada	1897	14,171	4,913,143	899,373	383,499	210,737
Etats-Unis		19,124	6,449,810	1,287,617	330,015	195,544

ÉTAT COMPARATIF DE TOUS LES NAVIRES (TANT OCÉANIQUES QUE DE L'INTÉRIEUR) ARRIVÉS AUX PORTS CANADIENS ET SORTIS DE CES PORTS (A L'EXCLUSION DES CABOTEURS) EN 1896 ET 1897.

Nationalités.	Nombre de vaisseaux.	Tonneaux enregistrés.	Fret.		Nombre d'hommes.
			Tonnes, poids.	Tonnes, mesures.	
1896.					
Anglais	3,226	4,385,055	1,686,661	1,011,095	111,187
Canadiens	31,597	7,464,532	2,536,070	744,540	315,581
Etrangers	30,161	10,020,886	1,664,067	1,367,261	423,040
Total	64,984	21,870,473	5,886,798	3,122,896	849,808
1897.					
Anglais	3,835	5,393,435	2,238,329	1,460,877	129,273
Canadiens	25,294	6,801,315	1,667,143	1,018,120	312,779
Etrangers	31,260	11,179,183	2,577,876	1,180,471	404,291
Total	60,389	23,373,933	6,483,348	3,659,468	846,343

NOMBRE TOTAL DE NAVIRES (TANT OCÉANIQUES QUE DE L'INTÉRIEUR) ARRIVÉS AUX PORTS CANADIENS ET SORTIS DE CES PORTS (A L'EXCLUSION DES CABOTEURS) POUR CHAQUE ANNÉE DEPUIS 1867.

Année.	Anglais.		Canadiens.		Étrangers.		Total du tonnage.
	Nombre	Ton'x enregistrés.	Nombre	Ton'x enregistrés.	Nombre	Ton'x enregistrés.	
1868	*40,593	8,283,893			15,537	4,698,932	12,982,825
1869	*39,278	7,388,272			14,022	3,072,772	10,461,044
1870	*40,421	7,973,160			14,764	3,442,710	11,415,870
1871	*43,120	8,985,153			18,517	4,140,885	13,126,038
1872	*37,656	8,154,802			16,269	4,653,358	12,808,160
1873	*39,361	7,449,582			18,688	4,299,415	11,748,997
1874	*31,470	6,760,476			18,295	4,639,381	11 [illegible]57
1875	*26,490	5,807,632			16,412	3,719,823	9[illegible]55
1876	*26,641	5,715,726			16,806	4,195,473	9[illegible]99
1877	2,963	2,216,516	24,386	4,104,926	19,364	4,769,802	11,091,244
1878	2,954	2,294,688	26,850	4,883,862	18,223	4,876,340	12,054,890
1879	2,618	2,155,444	27,418	5,051,139	17,805	4,440,229	11,646,812
1880	2,990	2,642,935	33,077	6,779,963	16,809	4,154,947	13,577,845
1881	3,707	3,526,005	31,595	5,894,639	18,149	4,381,788	13,802,432
1882	3,335	3,164,839	33,607	5,722,399	18,678	4,492,644	13,379,882
1883	3,403	3,001,071	31,332	5,836,858	20,095	4,932,806	13,770,735
1884	3,327	3,257,219	31,260	5,939,731	20,569	5,162,076	14,359,026
1885	3,219	3,007,314	29,438	6,433,750	18,494	4,638,648	14,084,712
1886	2,960	3,101,285	30,011	5,943,341	19,557	4,924,606	13,969,232
1887	2,679	2,657,619	30,960	6,245,632	24,296	5,187,747	14,090,998
1888	3,316	3,326,417	33,395	6,182,697	27,592	5,708,194	15,217,308
1889	3,305	3,333,079	34,564	6,636,032	27,188	6,085,110	16,054,221
1890	3,671	3,617,013	38,222	7,709,133	30,532	7,119,954	18,446,100
1891	3,483	3,523,238	35,667	7,516,645	30,179	7,763,765	18,803,648
1892	3,402	3,586,335	32,944	7,631,430	28,997	7,474,690	18,692,455
1893	3,271	3,780,915	33,034	7,298,151	26,876	7,460,468	18,539,534
1894	3,381	4,146,645	34,719	8,251,226	27,906	7,955,210	20,353,081
1895	3,206	3,994,224	29,784	7,250,835	27,299	7,855,904	19,100,963
1896	3,226	4,385,055	31,597	7,464,532	30,161	10,020,886	21,870,473
1897	3,835	5,393,435	25,294	6,801,315	31,260	11,179,183	23,373,933

* Point de distinction pour les navires canadiens.

Le commerce côtier du Canada est soumis à la loi, chap. 83 des Statuts revisés du Canada, qui stipule qu'aucune marchandise ni aucun voyageur ne seront transportés par eau d'un port à un autre du Canada, sauf sur des vaisseaux anglais. Le gouverneur général en conseil peut, cependant, déclarer que cette disposition ne s'appliquera pas aux vaisseaux de tout pays permettant aux vaisseaux anglais de participer à son commerce côtier aux mêmes conditions que ses propres navires. Par divers arrêtés du conseil on a permis de faire le commerce côtier en Canada aux vaisseaux des pays suivants : Italie, Allemagne, Pays-Bas, Suède et Norvège, Autriche, Danemark, Belgique et République Argentine.

Le commerce côtier du Canada n'est inclus dans aucun des tableaux précédents, mais il est entré dans le suivant, depuis 1876, alors qu'aucun rapport de ce commerce n'était donné.

TONNAGE DES VAISSEAUX ANGLAIS, ET ÉTRANGERS, ENGAGÉS DANS LE COMMERCE COTIER, ARRIVÉS ET SORTIS DES PORTS CANADIENS, ANNÉES 1876-97.

Année.	Tonnage.							
	Ontario.	Québec.	Nouvelle-Ecosse.	Nouveau-Brunswick.	Colombie-Anglaise.	Ile du Prince-Edouard.	Manitoba.	Canada.
1876..	3,360,588	3,574,485	1,256,926	1,097,431	128,007	883,502	.....	10,300,939
1877..	3,491,763	2 274,150	1,148,010	959,704	165,371	929,864	.....	8,968,862
1878..	5,205,538	2,708,029	1,067,224	1,007,663	196,789	862,418	.....	11,047,661
1879..	6,158,529	3,273,679	975,214	875,970	223,707	559,984	.....	12,066,683
1880..	7,774,922	3,362,782	1,195,397	846,248	244,922	628,742	.....	14,053,013
1881..	7,995,898	3,348,194	1,497,552	859,716	463,474	951,632	.....	15,116,766
1882..	7,864,085	3,081,303	1,522,072	815,907	605,428	902,269	.....	14,791,064
1883..	7,823,501	3,229,295	2,084,251	878,691	661,347	1,006,481	..	15,683,566
1884..	7,157,144	3,792,666	2,161,783	679,495	768,118	910,175	4,326	15,473,707
1885..	6,460,929	3,841,634	2,512,572	898,658	1,051,606	1,157,575	21,448	15,944,422
1886..	6,581,088	4,309,031	2,819,165	895,661	865,240	891,633	6,456	16,368,274
1887.	6,670,488	4,140,620	3,150,560	917,641	1,476,133	1 151,023	7,252	17,513,677
1888..	6,484,394	5,318,397	3,456,488	967,629	1,434,266	1,120,815	7,290	18,789,279
1889..	6,913,546	4,552,643	3,930,119	1,040,339	2,196,906	1,194,020	7,004	19,834,577
1890..	7,679,890	5,473,427	4,432,561	1,148,910	2,808,648	1,243,993	9,686	22,797,115
1891..	9,679,403	5,393,866	4,402,816	1,220,935	3,141,140	1,139,178	8,792	24,986,130
1892..	9,701,471	4,833,025	4,755,154	1,139,955	3,399,280	1,271,638	9,406	25,109,929
1893..	9,832,803	4,433,307	4,388,366	1,090,055	3,630,883	1,198,539	5,170	24,579,123
1894..	11,299,718	5,681,964	4,403,014	1,118,787	2,931,298	1,120,383	5,804	26,560,968
1895..	10,799,497	4,874,502	4,789,410	1,259,613	2,625,655	1,118,491	6,266	25,473,434
1896.	11,687,217	4,860,000	5,230,242	1,508,278	2,835,677	1,310,339	..	27,431,753
1897..	10,995,311	5,354,449	4,855,610	1,301,667	3,551,340	1,209,602	.....	27,267,979

Le tableau suivant donne le nombre, le tonnage et la nationalité des vaisseaux à vapeur océaniques et à voiles engagés dans le commerce côtier du Canada, durant les années 1896 et 1867.

CANADA—TONNAGE, DANS LE COMMERCE COTIER, PAR PROVINCES, 1896 ET 1897.

Provinces.	Anglais.				Etrangers.				Totaux.
	Steamers.		Vaisseaux à voiles.		Steamers.		Vaisseaux à voiles.		
	Arrivés.	Sortis.	Arrivés.	Sortis.	Arrivés.	Sortis.	Arrivés.	Sortis.	
	Tonnes.	Tonnes.	Tonnes.	Tonnes.	Tonnes.	Tonnes.	Tonnes.	Tonnes.	Tonnes.
Colombie-Anglaise	1,375,381	1,382,864	32,088	44,344	.....	.....	.....	.....	2,835,677
Nouveau-Brunswick	459,187	500,704	276,355	265,701	.....	.....	4,727	1,604	1,508,278
Nouvelle-Ecosse	1,582,489	1,540,418	961,567	964,976	52,994	40,736	55,596	31,466	5,230,242
Ontario	5,676,966	5,180,519	479,935	344,752	844	831	1,685	1,685	11,687,217
Ile du Prince-Edouard	547,189	540,607	109,526	111,155	.....	.....	.....	1,862	1,310,339
Québec	1,828,796	1,791,529	589,513	622,979	9,225	3,220	4,853	9,885	4,860,000
Manitoba	.....	.....	.....	.....	.....	.....	.....	.....	.....
Totaux	11,470,008	10,936,641	2,449,984	2,353,907	63,063	44,787	66,861	46,502	27,431,753
				1897.					
Colombie-Anglaise	1,728,444	1,701,764	49,841	71,221	35	35	.....	.....	3,551,340
Nouveau-Brunswick	359,690	381,601	282,001	268,241	527	1,480	4,313	3,814	1,301,667
Nouvelle-Ecosse	1,436,016	1,411,172	963,997	943,182	36,996	32,838	12,390	19,019	4,855,610
Ontario	5,762,829	4,349,642	418,822	456,271	734	708	2,580	3,725	10,995,311
Ile du Prince-Edouard	494,401	491,927	111,785	110,930	.....	.....	.....	559	1,209,602
Québec	1,925,844	1,859,119	824,053	714,328	.....	1,604	24,438	5,063	5,354,449
Manitoba	.....	.....	.....	.....	.....	.....	.....	.....	.....
Totaux	11,707,224	10,195,225	2,650,499	2,564,173	38,292	36,665	43,721	32,180	27,267,979

Le tableau suivant donne le nombre et le tonnage des vaisseaux océaniques entrés aux principaux ports de la Puissance en 1897, et qui en sont sortis :—

Ports.	Vaisseaux entrés et sortis.					
	Anglais.		Etrangers.		Total.	
	Nomb.	Tonnes.	Nomb.	Tonnes.	Nomb.	Tonnes.
Apple River, N.-E.	42	6,213	40	9,544	82	15,757
Annapolis, N.-E.	80	10,951	6	1,633	86	12,584
Arichat, N.-E.	135	9,224	29	2,524	164	11,768
Baddeck, N.-E.	38	5,593	61	27,200	99	32,793
Bathurst, N.-B.	8	10,235	17	10,830	25	21,115
Campbellton, N.-B.	18	9,132	20	16,310	38	25,442
Campobello, N.-B	151	21,408	251	7,730	402	29,138
Canso, N.-E.	270	21,091	202	15,472	478	36,563
Charlottetown, I. P.-E.	169	91,169	4	1,228	173	92,397
Chatham, N.-B.	43	46,916	83	59,835	126	106,751
Chicoutimi, Qué.	6	7,737	36	31,944	42	39,681
Comox, C.-A.	15	20,485	132	184,682	147	205,167
Dalhousie, N.-B	14	4,039	92	59,243	106	63,282
Halifax, N.-E.	1,558	1,093,669	464	284,162	2,022	1,377,831
Harvey, N.-B	41	18,597	15	14,869	56	33,466
Hillsboro', N.-B.	154	62,193	162	50,788	316	112,981
Liverpool, N.-E.	128	17,299	347	30,466	475	47,765
Louisburg, N.-E.	119	89,874	214	169,496	333	259,370
Lunenburg, N.-E	448	49,435	18	1,664	466	51,099
Montreal, Qué.	884	1,834,464	44	77,631	928	1,912,095
Nanaimo, C.-A.	77	90,403	679	516,630	756	607,033
New-Carlisle, Qué.	113	21,032	24	8,881	137	29,913
Newcastle, N.-B.	69	57,654	58	39,225	127	96,879
New-Westminster, C.-A	229	11,769	282	22,927	511	34,696
North Head, N.-B.	268	43,378	26	828	294	44,206
Sydney-Nord, N.-E	679	211,380	213	42,791	892	254,171
Parrsboro', N.-E.	209	75,381	47	36,372	256	111,753
Pictou, N.-E.	28	26,672	17	11,327	45	37,999
Port-Hawkesbury, N.-E	97	57,316	23	2,177	120	59,493
Pugwash, N.-E.	6	5,153	30	18,934	36	24,087
Québec, Qué.	432	861,408	237	198,421	669	1,059,829
Rimouski, Qué.	49	30,746	7	5,110	56	35,856
Rivière Hébert, N.-E.	88	14,713	68	10,702	156	25,415
Sackville, N.-B	29	4,522	70	32,623	99	37,145
Saint-André, N.-E.	146	15,234	1,352	161,300	1,498	176,534
Saint-Jean, N.-B	2,103	645,523	783	454,167	2,886	1,099,690
St. Stephen, N.-B	118	19,001	71	5,892	189	24,893
Sydney, N.-E.	534	174,880	58	26,691	592	201,571
Vancouver, C.-A.	166	264,052	487	406,969	653	671,021
Victoria, C.-A	413	435,313	2,218	1,343,291	2,631	1,778,604
Windsor, N.-E.	186	81,006	19	7,962	205	88,968
Yarmouth, N.-E.	699	247,630	233	25,645	932	273,275
Trois-Rivières, Qué.	29	50,641	9	11,850	38	62,491
Shelburne, N.-E.	83	7,085	511	43,599	594	50,684

Ces statistiques n'indiquent pas entièrement les affaires de la marine marchande des ports, car elles ne renferment pas les vaisseaux qui font le commerce des côtes. Pour avoir des informations précises, il faut consulter les rapports des commissaires du havre.

Ci-suit un état de la marine marchande anglaise de 1892 à 1897. Ces chiffres ont tous été tirés de sources officielles.

Pays.	Tonnage des vaisseaux entrés et sortis.				
	1892.	1893.	1894.	1895.	1896.
	Tonnes.	Tonnes.	Tonnes.	Tonnes.	Tonnes.
Royaume-Uni	75,867,155	74,632,847	80,536,359	80,539,174	85,462,422
Hong-Kong	10,294,152	10,535,859	10,469,182	11,525,5[illegible]6	12,333,396
Malte	6,236,424	6,931,663	7,190,133	7,034,207	6,584,348
Gibraltar	8,753,175	9,248,019	9,841,007	9,078,256	8,660,931
Canada	10,752,974	10,608,611	11,280,536	10,976,829	11,458,824
Etab. des Détroits	9,069,763	9,527,994	10,003,525	10,053,624	11,121,898
Indes	8,590,651	7,692,291	7,665,886	8,255,822	8,226,600
Nouv.-Galles du Sud	5,647,184	5,193,328	5,738,554	5,860,038	6,189,760
Victoria	4,456,254	4,029,738	4,291,459	4,348,686	4,566,230
Australie-Sud	2,383,263	2,550,581	2,908,585	3,150,733	3,494,966
Australie-Ouest	1,124,565	1,071,418	1,329,078	1,578,553	2,136,378
Tasmanie	1,137,140	934,439	898,367	937,525	890,861
Nouvelle-Zélande	1,131,323	1,258,070	1,262,350	1,321,897	1,241,756
Queensland	972,428	945,628	928,025	971,905	1,094,048
Ceylan	5,790,706	6,152,393	6,365,853	6,543,197	7,079,678
Iles au Vent	2,689,232	3,906,680	2,938,568	2,907,400	3,204,210
Iles sous le Vent	1,792,324	1,806,543	1,882,683	1,726,069	1,631,266
Trinidad	1,201,791	1,212,574	1,233,947	1,250,088	1,211,847
Cap de B.-Espérance	3,180,532	3,142,245	3,439,334	3,880,076	4,867,719
Jamaïque	1,285,493	1,423,793	1,564,340	1,607,347	1,488,905
Maurice	655,270	587,032	641,098	687,014	767,227
Guyane Anglaise	635,300	648,528	650,547	539,155	694,229
Terreneuve	*	852,308	876,703	785,381	791,896
Côte d'Or	826,910	830,766	1,006,053	1,053,366	1,103,836
Lagos	679,354	694,840	685,573	720,295	721,508
Sierra Leone	800,695	746,512	962,046	1,021,870	1,076,260
Natal	1,163,890	1,192,702	1,302,057	1,463,922	1,789,130
Bermudes	348,576	354,043	293,808	361,683	391,475
Honduras	285,324	283,305	309,329	315,186	339,066
Ile Turque	224,281	223,476	251,615	240,124	261,678
Bahamas	334,079	349,491	341,883	396,620	437,578
Gambie	217,424	228,706	229,702	188,196	231,625
Saint-Hélène	74,161	81,161	89,320	73,888	89,137
Fiji	137,309	147,388	258,913	235,402	231,056
Ile Falkland	89,328	59,717	71,297	80,212	109,667
Labuan	115,455	109,142	114,036	141,411	128,873
Nouvelle-Guyane	5,669	6,651	6,663	12,687	19,859

* Les livres ayant été détruits lors du grand incendie, il nous a été impossible de nous procurer les chiffres.

Malte et Gibraltar n'étant seulement que des ports où les vaisseaux font escale, on verra qu'aucune possession britannique, en dehors du Royaume-Uni, fait un plus grand commerce par eau que le Canada, quoique le tonnage réuni des colonies australiennes qui comprend le commerce intercolonial, excède celui de ce pays ; les derniers chiffres, cependant, comprennent le commerce intercolonial.

Le tableau suivant indique le tonnage des navires qui font le commerce des principaux pays étrangers. On verra qu'à l'égard de l'importance de

son commerce maritime le Canada prenait la quatorzième place en 1895 parmi les pays du monde entier, y compris le Royaume-Uni.

MARINE MARCHANDE DES PAYS ÉTRANGERS, DE 1891 À 1895, À L'EXCLUSION DU COMMERCE COTIER.

Pays.	Tonnage des navires entrés et sortis.				
	1891.	1892.	1893.	1894.	1895.
	Tonnes.	Tonnes.	Tonnes.	Tonnes.	Tonnes.
France	31,602,876	28,120,524	28,022,326	28,538,827	27,909,379
Etats-Unis*	30,804,921	36,438,645	33,504,271	34,331,090	33,748,992
Espagne	23,345,801	22,891,658	24,022,726	25,892,022	25,922,486
Allemagne	23,149,754	22,405,872	22,999,554	24,499,103	23,953,464
Autriche†	17,510,926	17,263,908	18,088,882	18,324,394	18,324,394
Italie	14,071,843	13,943,727	14,736,859	16,157,927	16,829,468
Russie d'Europe	11,643,394	9,319,806	12,752,466	17,075,590	16,225,550
République Argentine	9,948,939	11,886,851	12,838,340	13,666,087	13,261,453
Suède	11,285,355	11,446,173	11,705,414	12,689,093	12,383,747
Hollande	11,408,644	11,845,875	12,390,485	13,771,221	13,531,345
Belgique	12,086,252	11,584,268	11,941,470	13,056,692	13,670,002
Portugal	11,082,000	11,082,000	11,632,940	11,851,163	.....
Danemark	11,285,355	7,898,341	7,952,114	8,785,984	8,425,804
Chine	6,744,410	6,889,582	7,142,612	7,635,584	8,507,107
Norvège	5,767,858	5,768,587	5,796,170	5,477,012	5,339,150
Chili	4,335,038	6,310,449	.....	.....	5,771,152
Uraguay	2,712,710	2,586,496	2,785,162	3,216,661	3,366,453
Japon	3,326,367	3,578,791	4,302,001	4,907,419	5,270,537
Mexique	3,179,706	2,969,888	3,192,843	2,611,459	.....

*Non compris le commerce sur les lacs entre les Etats-Unis et le Canada, les vaisseaux américains engagés dans ce commerce ne peuvent pas entreprendre de voyages sur mer.

†Y compris le commerce côtier à l'exclusion de la Hongrie.

TONNAGE ENREGISTRÉ DES PRINCIPAUX PAYS DU MONDE.

Pays.	Années.	Vaisseaux à voiles.		Vaisseaux à vapeur.		Total.	
		Nombre.	Tonnage.	Nombre.	Tonnage.	Nombre.	Tonnage.
Royaume-Uni	1896	12,274	2,735,976	8,522	6,284,306	20,796	9,020,286
Etats-Unis	1897	16,034	2,410,462	6,599	2,358,558	22,633	4,769,020
Suède	1894	2,914	371,097	1,248	179,253	4,162	550,350
Norvège	1896	.....	.....	.....	.....	7,192	1,566,558
Empire allemand	1896	2,524	622,105	1,068	879,939	3,592	1,502,044
Canada	1897	4,899	517,890	1,785	213,864	6,684	731,754
France	1885	14,386	386,510	1,212	500,568	15,598	887,078
Italie	1894	6,231	571,605	328	207,530	6,559	779,135
Russie	1895	2,135	323,339	522	205,649	2,657	528,988
Espagne	1895	1,041	172,729	427	313,178	1,468	485,907
Australasie	1895	1,577	175,346	1,186	191,713	2,763	367,059
Pays-Bas	1896	440	279,000	172	556,000	612	835,000
Autriche-Hongrie	†1896	11,710	118,095	202	146,098	11,912	264,193
Danemark	1895	3,168	185,102	422	144,931	3,590	330,033
*Grèce	1894	613	167,015	107	87,620	720	254,635
Portugal	1894	207	47,724	51	41,161	258	88,885
Belgique	1895	5	917	54	86,296	59	86,213
Turquie	1895	786	151,800	78	37,843	864	189,643
Chine	1896	88	.....	166	.....	254	58,154
Japon	...	722	43,511	745	169,414	1,467	212,912

*Vaisseaux au-dessus de 100 tonnes. †Vaisseaux de pêcheurs, etc., compris.

DESCRIPTION, NOMBRE ET TONNAGE DES VAISSEAUX, DANS LES REGISTRES DE LA MARINE MARCHANDE, CANADA

DESCRIPTION.	1883.		1892.		1895.	
	Nombre.	Tonnage.	Nombre.	Tonnage.	Nombre.	Tonnage.
Grues à vapeur	2	69	.....	.....	.....	.....
Bateaux à vapeur	1,006	126,212	1,500	144,848	1,718	153,682
Vaisseaux	196	250,865	123	179,200	73	113,486
Barques, etc.	949	519,057	495	286,194	342	194,367
Goélettte	4,048	250,760	3,897	243,247	4,032	244,802
Sloops	231	13,798	269	16,904	328	23,609
Barges	766	94,467	541	81,601	580	84,357
Chalans	70	5,668	78	6,570	89	6,694
Bateaux à bois	89	5,549	73	4,504	60	3,568
Yachts	3	78	9	175	14	205
Non gréés	11	742	13	630	1	107
Smacks et yoles	3	129	5	60	7	83
Cutters	.....	.....	3	12	6	30
Non décrits	.....	.....	3	344	3	495
Dragueurs	.....	.....	1	62	9	352
Total	7,374	1,267,394	7,010	964,351	7,262	825,837

En 1883 les vaisseaux étaient divisés comme suit, 627 à hélice, de 64,547 tonneaux et 379 à roues, de 61,665 tonneaux.

En 1895 les vaisseaux étaient divisés de la manière suivante :—1,382 à hélice, d'un tonnage de 95,308 tonnes, et 306 à roues, de 58,374 tonneaux.

Il y a 4 bassins de radoub en Canada : 3 appartiennent au gouvernement fédéral, et l'autre à une compagnie. Le tableau suivant indique les dimensions de ces bassins :—

NOM.	Longueur.	LARGEUR.			Eau sur les heurtoirs.	MARÉE.	
		Au sommet.	A l'entrée.	Au fond.		Du printemps.	Ordinaire.
	Pieds.	Pieds.	Pieds.	Pieds.	Pieds.	Pieds.	Pieds.
Esquimalt	430	90	65	41	*26½	7 to 10	5 to 8
Kingston	280	79	55	47	16½	†	.....
Lévis	445	100	62	73	25½	26½	20½
Halifax	585	102	89¼	72	30	6	3

*Marée ordinaire du printemps. †La hauteur de l'eau varie dans le lac Ontario de 3½ pieds.

Durant 20 ans, depuis qu'ils ont été terminés, la compagnie a droit à des subventions des gouvernements impérial et canadien et de la ville d'Halifax, s'élevant en tout à environ $30,000 (£6,180).

Ci-suit le coût de la construction des trois bassins du gouvernement :—

Esquimalt	$1,171,634*
Kingston	510,210
Lévis	910,000

STATISTIQUES POSTALES.

NOMBRE DE BUREAUX DE POSTE EN CANADA, NOMBRE APPROXIMATIF, ET NOMBRE PAR TÊTE, DE LETTRES ET CARTES POSTALES EXPÉDIÉES, 1868 À 1897.

Année terminée le 30 juin.	Nombre des bureaux.	Nombre approximatif.				Nombre de lettres par tête.
		Lettres recommandées.	Lettres franches de port.	Total des lettres expédiées.	Cartes postales.	
1868	3,638	704,750	733,000	18,100,000	.....	5·37
1869	3,756	850,000	874,000	21,920,000	.....	6·42
1870	3,820	1,000,000	1,034,000	24,500,000	.....	7·09
1871	3,943	1,100,000	1,218,000	† 27,050,000	.....	7·69
1872	4,135	1,280,000	1,125,000	† 30,600,000	.....	8·47
1873	4,518	1,377,000	1,091,000	† 34,579,000	.....	9·43
1874	4,706	1,562,900	1,432,200	† 39,358,500	.....	10·28
1875	4,892	1,750,000	1,290,000	† 42,000,000	.....	10·81
1876	5,015	1,774,000	1,059,292	41,800,000	4,646,000	10·58
1877	5,161	1,842,000	1,096,000	41,510,000	5,450,000	10·34
1878	5,378	1,980,000	1,250,000	44,000,000	6,455,000	10·78
1879	5,606	1,940,000	1,384,000	43,900,000	6,949,000	10·59
1880	5,773	2,040,000	1,464,000	45,800,000	7,800,000	10·86
1881	5,935	2,253,000	1,838,000	48,170,000	9,640,000	11·11
1882	6,171	2,450,000	2,390,000	56,200,000	11,300,000	12·82
1883	6,395	2,650,000	2,600,000	62,800,000	12,940,000	14·16
1884	6,837	3,000,000	2,824,000	66,100,000	13,580,000	14·74
1885	7,084	3,060,000	2,960,000	68,400,000	13,800,000	15·07
1886	7,295	3,400,000	3,310,000	71,000,000	15,109,000	15·47
1887	7,534	3,560,000	3,160,000	74,300,000	16,356,000	16·02
1888	7,671	3,580,000	3,500,000	80,200,000	16,586,000	17·11
1889	7,838	3,649,000	3,872,000	92,668,000	19,355,000	19·55
1890	7,913	3,280,000	3,870,000	94,100,000	19,480,000	19·63
1891	8,061	3,292,000	4,078,000	97,975,000	20,300,000	20·22
1892	8,288	3,286,700	4,606,000	102,850,000	20,815,000	20·99
1893	8,477	3,254,000	4,723,000	106,290,000	22,790,000	21·46
1894	8,664	3,237,200	4,925,500	107,145,000	23,695,000	21·39
1895	8,832	3,183,200	4,441,000	107,565,000	24,025,000	21·23
1896	9,103	3,505,500	4,808,800	116,028,000	24,794,800	22·64
1897	9,191	3,509,500	5,501,000	123,830,000	26,140,000	23·88

* Y compris $243,333 (£50,000 stg.) contribués par le gouvernement impérial.

† Y compris les cartes postales.

JOURNAUX, PUBLICATIONS PÉRIODIQUES, LIVRES, CIRCULAIRES, COLIS, ETC., 1868 À 1897.

ANNÉE FINIE LE LE 30 JUIN.	Journaux et publications périodiques mis à la poste autrement que par le bureau de publication.	Journaux et publications périodiques mis à la poste par le bureau de publication.	Livres, circulaires échantillons, patrons, etc.	Colis postaux domestiques et étrangers.	Total.	Nombre par tête.
1868	18,860,000	..	.....	24,800	18,884,800	5·60
1869	18,700,000	.....	.....	38,720	18,738,720	5·49
1870	20,150,000	.. ..	.. ..	51,344	20,201,844	5·85
1871	22,250,000	.....	... ..	64,160	22,314,160	6·34
1872	24,400,000	....	.. ....	95,200	24,495,200	6·78
1873	25,480,000	....	....	112,300	25,592,300	6·98
1874	29,000,000	.....	.....	102,800	29,102,800	7·61
1875	31,300,000	.....	.....	131,352	31,431,352	8·08
1876	38,549,000	.. ..	4,539,912	70,724	43,159,636	10·99
1877	39,000,000	.....	4,638,000	90,000	43,728,000	10·99
1878	6,252,740	33,483,672	5,090,000	107,800	44,934,212	11·02
1879	5,610,000	36,769,086	5,054,000	206,600	47,637,686	11·49
1880	5,870,000	39,250,062	5,224,000	217,000	50,561,062	11·99
1881	5,980,000	42,709,068	6,000,000	331,500	55,020,568	12·69
1882	7,150,000	43,695,000	7,186,000	394,000	58,425,000	13·33
1883	7,402,000	45,737,066	8,724,000	463,200	62,326,266	14·06
1884	8,210,000	47,779,532	10,160,000	541,000	66,690,532	14·87
1885	8,760,000	49,821,798	10,500,000	600,000	69,681,798	15·36
1886	9,200,000	51,864,064	15,140,000	640,000	76,844,064	16·75
1887	10,340,000	53,906,326	20,000,000	820,000	85,066,326	18·35
1888	10,850,000	55,948,591	17,810,000	763,900	85,372,491	18·22
1889	12,269,000	57,990,856	17,053,000	519,400	87,832,256	18·54
1890	10,950 000	60,033,121	16,897,000	371,500	88,251,621	18·43
1891	*25,890,000	62,066,386	†2,143,000	325,960	90,425,346	18·66
1892	*26,034,000	64,108,651	†2,266,600	345,660	92,754,911	18·93
1893	*24,220,000	66,150,916	†2,626,200	356,692	93,353,808	18·85
1894	*22,353,000	68,193,181	†2,715,000	356,680	93,617,861	18·69
1895	*22,730,000	70,235,446	†2,853,000	357,760	96,176,206	18·98
1896	*24,024,000	72,277,711	†3,672,700	344,330	100,318,741	19·57
1897	*22,915,000	74,319,976	†3,715,400	369,570	101,319,946	19·54

* Y compris les livres, circulaires, échantillons et patrons.

† Paquets de copie d'imprimeurs, actes, polices d'assurances et paquets de marchandises, etc.

NOMBRE APPROXIMATIF DE LETTRES ET CARTES POSTALES, PAR PROVINCES, 1889 A 1897.

Provinces.	Année terminée le 30 juin.	Nombre de bureaux	Nombre approximatif expédié.				
			Lettres recommandées.	Lettres franches de port.	Total des lettres expédiées.	Cartes postales.	Lettres par tête.
Ontario.....	1889	2,971	2,084,000	2,968,000	49,887,000	12,671,000	23·09
	1890	2,997	1,880,000	2,853,000	50,500,000	12,700,000	24·07
	1891	3,026	1,833,000	3,100,000	53,000,000	13,175,000	25·03
	1892	3,060	1,900,000	3,000,000	56,000,000	13,500,000	26·20
	1893	3,058	1,830,000	3,700,000	57,500,000	15,175,000	26·63
	1894	3,102	1,790,000	3,900,000	57,750,000	15,625,000	26·50
	1895	3,138	1,750,000	3,400,000	57,900,000	15,750,000	26·33
	1896	3,185	1,864,000	3,600,000	61,791,000	15,879,000	27·83
	1897	3,198	1,785,000	4,150,000	65,500,000	16,750,000	29·23
Québec	1889	1,423	824,000	437,000	22,437,000	3,811,000	15·31
	1890	1,429	760,000	440,000	22,800,000	3,850,000	15·42
	1891	1,441	770,000	420,000	23,100,000	3,950,000	15·48
	1892	1,486	670,000	390,000	22,750,000	3,800,000	15·11
	1893	1,533	680,000	386,000	23,250,000	3,950,000	15·30
	1894	1,575	700,000	386,000	23,325,000	4,070,000	15·21
	1895	1,600	700,000	395,000	23,375,000	4,150,000	15·11
	1896	1,640	841,000	446,000	25,092,000	4,487,000	16·06
	1897	1,664	865,000	525,000	26,850,000	4,750,000	17·04
Nouvelle-Écosse..	1889	1,399	198,000	146,000	6,721,000	1,266,000	14·98
	1890	1,463	160,000	170,000	6,900,000	1,280,000	15·34
	1891	1,431	166,000	165,000	7,100,000	1,330,000	15·75
	1892	1,421	180,000	164,000	7,600,000	1,500,000	16·82
	1893	1,534	180,000	168,000	7,850,000	1,440,000	17·34
	1894	1,562	185,000	160,000	7,900,000	1,550,000	17·41
	1895	1,589	185,000	162,000	7,950,000	1,600,000	17·49
	1896	1,648	203,000	192,000	8,500,000	1,705,000	18·65
	1897	1,657	237,000	205,000	9,100,000	1,725,000	19·93
Nouv.-Brunswick	1889	1,085	146,000	127,000	5,173,000	813,000	16·10
	1890	1,089	133,000	147,000	5,200,000	840,000	16·18
	1891	1,101	129,000	142,000	5,300,000	860,000	16·50
	1892	1,123	132,000	148,000	5,400,000	900,000	16·81
	1893	1,138	134,000	152,000	5,500,000	920,000	17·12
	1894	1,146	133,000	150,000	5,520,000	1,010,000	17·18
	1895	1,162	133,000	152,000	5,560,000	1,030,000	17·31
	1896	1,181	141,000	172,000	5,960,000	1,105,000	18·55
	1897	1,183	149,000	206,000	6,250,000	1,145,000	19·45
Ile du Prince-Ed.	1889	315	37,000	29,000	1,114,000	143,000	10·21
	1890	320	32,000	28,000	1,100,000	145,000	10·08
	1891	324	32,000	29,000	1,125,000	150,000	10·31
	1892	339	31,700	36,000	1,200,000	170,000	11·00
	1893	347	30,000	29,000	1,190,000	160,000	10·91
	1894	358	30,200	29,500	1,200,000	165,000	10·99
	1895	368	30,200	27,000	1,200,000	175,000	10·99
	1896	389	35,600	33,000	1,260,000	175,800	11·54
	1897	406	36,500	34,500	1,330,000	190,000	12·18
Col.-Britannique.	1889	144	65,000	76,000	2,126,000	131,000	24·41
	1890	151	70,000	75,000	2,200,000	135,000	23·58
	1891	167	82,000	72,000	2,450,000	175,000	24·52
	1892	187	95,000	88,000	3,100,000	225,000	28·97
	1893	219	110,000	110,000	3,400,000	275,000	29·67
	1894	229	105,000	115,000	3,550,000	330,000	28·92
	1895	246	105,000	115,000	3,580,000	355,000	27·24
	1896	274	118,000	129,800	4,175,000	398,090	29·66
	1897	293	142,000	148,500	4,850,000	505,000	32.17

NOMBRE APPROXIMATIF DES LETTRES ET CARTES POSTALES PAR PROVINCES, 1889 A 1897—*Fin.*

Provinces.	Année terminée le 30 juin.	Nombre des bureaux	Nombre approximatif expédié.				
			Lettres recommandées.	Lettres franches de port.	Total de lettres expédiées.	Cartes postales.	Lettres par tête.
Manitoba, Kéwatin et territoires du Nord-Ouest.	1889	501	295,000	149,000	5,210,000	520,000	22·83
	1890	523	245,000	157,000	5,400,000	530,000	22·38
	1891	571	280,000	150,000	5,900,000	660,000	23·13
	1892	612	278,000	180,000	6,800,000	720,000	25·20
	1893	646	290,000	178,000	7,600,000	870,000	26·61
	1894	692	294,000	185,000	7,900,000	945,000	26·12
	1895	729	280,000	190,000	8,000,000	965,000	24·98
	1896	786	302,000	236,000	9,250,000	1,045,000	29·16
	1897	790	295,000	232,000	9,950,000	1,075,000	29·99

REVENU ET DÉPENSES DES POSTES DU CANADA DE 1868 A 1897.

Année finissant le 30 juin.	Revenu.	Dépense.	Excédent de la dépense sur le revenu.	Montant par tête.	
				Revenu.	Dépense.
	$	$	$	$ c.	$ c.
1868	1,024,710	1,053,570	28,859	0 30	0 31
1869	973,056	1,079,828	106,772	0 29	0 32
1870	1,010,767	1,155,261	144,493	0 29	0 33
1871	1,079,767	1,271,006	191,238	0 31	0 36
1872	1,193,062	1,369,163	176,100	0 33	0 38
1873	1,406,984	1,553,604	146,619	0 38	0 42
1874	1,476,207	1,695,480	219,272	0 39	0 44
1875	1,536,509	1,873,241	336,731	0 40	0 48
1876	1,484,886	1,959,758	474,871	0 38	0 50
1877	1,501,134	2,075,618	574,483	0 37	0 52
1878	1,620,022	2,110,365	490,343	0 40	0 52
1879	1,534,363	2,167,266	632,902	0 37	0 52
1880	1,648,017	2,286,611	638,593	0 39	0 54
1881	1,767,953	2,333,189	565,236	0 41	0 54
1882	2,022,098	2,459,356	437,258	0 46	0 56
1883	2,264,384	2,687,394	423,009	0 51	0 61
1884	2,330,741	2,931,387	600,646	0 52	0 65
1885	2,400,062	3,097,882	697,820	0 53	0 68
1886	2,469,379	3,380,429	911,050	0 54	0 74
1887	2,603,255	3,458,100	854,845	0 56	0 75
1888	2,751,139	3,533,397	782,258	0 59	0 75
1889	2,984,222	3,746,040	761,817	0 63	0 79
1890	3,223,615	3,940,696	717,081	0 67	0 82
1891	3,374,888	4,020,740	645,852	0 70	0 83
1892	3,542,611	4,205,985	663,374	0 72	0 86
1893	3,696,062	4,343,758	647,696	0 75	0 88
1894	3,734,418	4,442,339	707,921	0 75	0 89
1895	3,815,456	4,616,313	800,857	0 75	0 91
1896	4,005,891	4,705,282	699,391	0 78	0 92
1897	4,311,243	4,897,783	586,540	0 83	0 94

Le nombre de timbres, bandes postales, cartes, lettres, cartes postales, etc., émis aux maîtres de poste durant l'année a été de 171,706,450, contre 171,673,770 en 1896, soit une augmentation de 32,680, et presque tout le revenu postal provient de cette source, le montant reçu de la vente des timbres, cartes postales, cartes, lettres, etc., en 1897, ayant été de $4,232,701.

LETTRES RECOMMANDÉES EN CANADA, 1868 À 1897.

Année.	Nombre approximatif des lettres recommandées.	Nombre par tête.	Non parvenues à destination.	Envoyées au bureau des rebuts.	Comment le bureau des rebuts en a disposé.			
					Livrées aux destinataires.	Retournées aux expéd. ou aux bur. d'où elles av'nt été exp.	Rest. au b. des reb. ou ent. les m. des m. de p. pour être livr.	N'ayant pas été deliv. et ne conten. aucune valeur.
1868	704,700	0·21	58	.....	.....	.....	.....	.....
1869	805,000	0·24	41	.....	.....	.....	.....	.....
1870	1,000,000	0·29	50	.....	.....	.....	.....	.....
1871	1,100,000	0·31	115	.....	.....	.....	.....	.....
1872	1,277,000	0·35	38	2,500	.....	.....	.....	.....
1873	1,377,000	0·37	30	3,089	.....	.....	.....	.....
1874	1,562,000	0·41	100	3,557	.....	.....	.....	.....
1875	1,750,000	0·45	52	3,270	.....	.....	.....	.....
1876	1,774,000	0·45	54	3,856	.....	.....	.....	.....
1877	1,842,000	0·46	64	5,888	.....	.....	.....	.....
1878	1,980,000	0·49	65	6,767	.....	.....	.....	.....
1879	1,940,000	0·47	57	9,682	477	7,810	98	1,295
1880	2,040,000	0·48	70	9,132	364	7,695	93	980
1881	2,253,000	0·52	29	10,216	755	8,825	95	541
1882	2,450,000	0·56	113	9,182	616	8,138	93	333
1883	2,650,000	0·60	148	10,706	1,004	9,125	146	431
1884	3,000,000	0·67	105	12,948	4,025	8,192	220	511
1885	3,060,000	0·67	229	16,340	4,277	11,072	246	745
1886	3,400,000	0·74	160	17,856	2,878	13,963	119	896
1887	3,500,000	0·76	166	21,612	4,833	15,525	122	1,132
1888	3,580,000	0·76	197	19,618	6,345	11,788	664	821
1889	3,649,000	0·77	243	23,091	*	20,933	847	1,311
1890	3,280,000	0·68	149	19,994	*	13,171	1,109	5,714
1891	3,292,000	0·68	155	11,120	*	9,334	261	1,525
1892	3,286,700	0·67	147	24,691	*	13,479	259	†10,953
1893	3,254,000	0·66	149	13,344	*	11,552	396	1,396
1894	3,237,200	0·64	222	13,324	*	11,825	397	1,102
1895	3,183,200	0·63	164	28,858	*	15,189	1,339	12,330
1896	3,505,500	0·68	133	11,550	*	10,250	397	903
1897	2,509,500	0·68	125	12,076	*	10,406	1 026	644

* Compris dans les lettres renvoyées aux personnes qui les avaient écrites ou au bureau d'où elles avaient été envoyées.

† Ce nombre si élevé provient de ce qu'un grand nombre de circulaires affranchies ont été retournées (non réclamées) et ont été refusées par l'expéditeur et détruites.

Des 3,509,500 lettres recommandées qu'on estime avoir été expédiées, en 1897, 125 lettres chargées ne sont pas parvenues aux destinataires. Le contenu de 46 a été remboursé par les employés tenus responsables de la perte, 32 ont été volées, 8 ont été perdues ou délivrées à mauvaises adresses, et dans 33 cas il a été impossible d'établir d'où provenaient les déficits. Il y a eu, dans le nombre total envoyé, en regard de 1896, une augmentation

de 4,000 et une diminution de 8 dans le nombre des lettres égarées. Il y a eu une lettre égarée par 28,076 recommandées, proportion plus faible qu'en 1896, alors qu'il y a eu une lettre égarée par 26,347 recommandées.

Le nombre de lettres et autres articles envoyés au bureau des rebuts durant chaque année depuis la Confédération, est donné ci-dessous :—

LETTRES, CARTES POSTALES, CIRCULAIRES, LIVRES, COLIS, ETC., REÇUS AU BUREAU DES REBUTS DURANT LES ANNÉES DE 1868 À 1897.

Année.	Nombre total.	Comment on en a disposé.						
		Retournés dans d'autres pays.	Livrés ou envoyés à leur adresse.	Retournés aux envoyeurs.	Restés au bureau des rebuts ou entre les mains des m. de poste.	Non livrés, ne contenant aucunes valeurs, détruites.	Retournés à l'adresse imprimée sur l'enveloppe.	Retournés au département des postes.
1868..	312,220	.....	.....	.....	.....	.....	.....	.....
1869..	307,889	.....	.....	.....	.....	.....	.....	.....
1870..	324,291	.....	.....	.....	.....	.....	.....	.....
1871..	335,508	.....	.....	.....	.....	.....	.....	.....
1872..	380,810	.....	.....	.....	.....	.....	.....	.....
1873..	426,886	.....	.....	.....	.....	.....	.....	.....
1874..	508,160	.....	.....	.....	.....	.....	.....	.....
1875..	572,127	.....	.....	.....	.....	.....	.....	.....
1876..	587,376	.....	.....	.....	.....	.....	.....	.....
1877..	563,484	.....	.....	.....	.....	.....	.....	.....
1878..	630,847	.....	.....	.....	.....	.....	.....	.....
1879..	540,429	49,952	12,645	195,689	558	262,464	19,119	.....
1880..	592,385	63,755	12,546	219,728	1,380	270,764	19,622	4,590
1881..	617,712	69,857	14,387	235,686	1,454	270,621	18,259	7,448
1882..	658,762	76,820	12,083	279,566	2,258	264,122	19,166	4,744
1883..	717,271	88,553	13,198	284,771	2,480	298,478	21,909	7,881
1884..	764,731	106,843	24,124	275,497	2,269	321,229	25,254	9,515
1885..	787,110	111,681	25,111	268,725	2,000	343,838	26,239	9,516
1886..	753,489	97,556	25,744	258,491	14,155	320,953	26,769	9,821
1887..	833,742	96,396	29,507	274,734	11,414	383,319	29,109	9,263
1888..	916,929	95,184	31,601	358,213	10,680	380,404	30,968	9,879
1889..	893,298	100,462	31,514	300,046	10,989	405,392	33,5 9	11,386
1890..	922,541	104,059	18,330	270,209	4,415	479,182	36,667	9,679
1891..	973,530	109,809	19,838	276,982	4,556	513,310	37,158	11,877
1892 .	1,057,781	121,133	22,600	306,703	7,539	547,309	38,913	13,584
1893..	1,009,166	131,836	25,478	281,969	10,641	502,667	45,805	10,770
1894..	1,036,853	152,318	32,822	300,043	9,277	497,682	37,307	7,404
1895..	960,031	134,343	24,973	288,770	8,547	471,850	23,093	8,455
1896..	969,746	110,470	26,253	316,172	7,084	464,918	26,472	18,377
1897..	875,107	113,176	24,079	271,113	6,004	427,191	24,222	9,322

Le nombre de lettres contenant de l'argent ou autres valeurs reçues au bureau durant l'année a été de 17,406, et la valeur de leur contenu estimée à $230,958. Sur le nombre de lettres de rebut reçues, 89,059 avaient été mises à la malle en Canada, et furent renvoyées par les bureaux de poste d'autres pays comme non délivrées.

OPERATIONS DU SYSTÈME DES MANDATS D'ARGENT EN CANADA, 1868 A 1897.

ANNÉE.	Nombre de bureaux.	Nombre de mandats émis.	Montant des mandats émis en Canada et payables en Canada.	Montant des mandats émis dans d'autres pays et payables en Canada.	Montant des mandats en Canada.	Montant des mandats émis en d'autres pays et payables en Canada.	Pertes subies.	Valeur moyenne des ordres émis.
			$	$	$	$	$	$ c.
1868	515	90,163	2,959,763	393,119	3,352,881	90,579	2,355	37 18
1869	550	96,627	3,193,306	370,339	3,563,645	100,823	3,170	36 88
1870	558	110,021	3,489,610	420,640	3,910,250	117,914	1,585	35 54
1871	571	120,521	4,067,735	478,699	4,546,434	126,694	.....	37 72
1872	634	136,422	5,573,020	581,100	5,154,120	147,230	478	37 78
1873	644	161,096	5,569,298	670,207	6,239,506	160,695	2,037	38 73
1874	662	179,851	6,090.173	667,255	6,757,427	177,502	119	37 57
1875	687	181,091	6,132,095	579,444	6,711,539	181,091	797	37 06
1876	736	238.668	6,157,813	708,805	6,866,618	359,314	4,239	28 77
1877	754	253,962	6,164,826	691,195	6,856,821	408,286	6,166	27 00
1878	769	269,417	6,412,577	718,319	7,130,895	458,745	657	26 10
1879	772	281,725	6,086,521	702,202	6,788,723	505,833	147	24 10
1880	775	306,088	6,385,211	822.126	7,207,337	698,651	286	23 55
1881	786	338,238	6,679,547	1,045,665	7,725.212	1,002,735	161	22 84
1882	806	372,248	7,018,526	1,335,628	8,354,153	1,194,029	111	22 44
1883	826	419,613	7,634,735	1,856,164	9,490,900	1,236,275	59	22 62
1884	866	463,502	7,971,920	2,095,517	10,067,834	1,262,867	883	21 72
1885	885	499,243	8,254,003	2,130,208	10,384,211	1,185,751	4,296	20 80
1886	910	529,458	8.146,096	2,085,094	10,231,189	1,245,957	25	19 32
1887	933	574,899	8,093,887	2,235,098	10,328,984	1,495,674	1,179	17 97
1888	944	630,968	8,520,776	2,395,842	10,916,618	1,726,011	3,113	17 30
1889	990	673,813	8,692,419	2,573,501	11,265,920	1,756,945	*	16 72
1890	1,027	780,503	9,359,434	2,638,427	11,997,862	1,851,059	*	15 37
1891	1,080	855,619	9,854,052	2,624,126	12,478,178	1,984,360	*	14 58
1892	1,120	919,996	10,210,099	2,615,602	12,825,701	2,077,887	*	13 94
1893	1,168	967,866	10,404,857	2,498,119	12,902,976	2,269,635	*	13 33
1894	1,193	1,052,410	10,487,280	2,758,710	13,245,990	2,224,343	*	12 59
1895	1,261	1,092,052	10,736,647	2,450,674	13,187,322	2,055,984	*	12 07
1896	1,310	1,131,152	10,726,661	2,355,200	13,081,861	2,124,553	*	11 56
1897	1,349	1,162,209	10,683,174	2,304,057	12,987,231	2,245,467	*	11 17

*Aucuns relevés n'ont pu être obtenus.

Il y a eu augmentation de 39 dans le nombre des bureaux de mandats d'argent en activité. Voici l'ordre de leur distribution par province.

Ontario	654	Manitoba	68
Québec	225	Colombie-Anglaise	58
Nouvelle-Écosse	174	Les Territoires	45
Nouveau-Brunswick	110	Ile du Prince-Édouard	15

NOMBRE DE MANDATS ÉMIS POUR CHAQUE PROVINCE, 1896 ET 1897

	1896.	1897.
Ontario	635,810	653,724
Québec	125,154	127,095
Nouvelle-Écosse	118,909	118,035
Nouveau-Brunswick	67,355	68,203
Manitoba	67,324	66,866
Colombie-Anglaise	69,292	77,991
Ile du Prince-Édouard	9,643	9,431
Les Territoires	37,665	40,864
Canada	1,131,152	1,162,209

Le montant des commissions reçues sur les mandats d'argent pour l'année 1897 s'est élevé à $105,333.

OPÉRATIONS DES MANDATS DE POSTE ENTRE LE CANADA ET LES PAYS ETRANGERS, 1868 A 1897.

Année.	Royaume-Uni.		États-Unis.		Terreneuve.		Autres pays.	
	Montant des mandats.		Montant des mandats.		Montant des mandats.		Montant des mandats.	
	Emis en Canada.	Payables en Canada.	Emis en Canada.	Payables en Canada.	Emis en Canada.	Payables en Canada.	Emis en Canada.	Payables en Canada.
	$	$	$	$	$	$	$	$
1868	389,796	87,437	.....	.....	3,321	3,142	.....	.....
1869	367,092	94,308	.....	.....	3,246	6,514	.....	.....
1870	415,393	110,585	.....	.....	5,246	7,328	.....	.....
1871	474,376	121,644	.....	.....	4,321	5,049	.....	.....
1872	577,443	142,301	.....	.....	3,656	4,928	.....	.....
1873	665,407	156,888	.....	.....	4,799	3,807	.....	.....
1874	661,501	171,487	.....	.....	5,753	6,014	.....	.....
1875	572,246	174,160	.....	.....	7,197	6,930	.....	.....
1876	491,363	194,680	212,135	156,134	5,305	8,499	.....	.....
1877	409,474	188,116	276,821	207,389	5,699	12,280	.....	.....
1878	383,808	189,082	328,264	246,586	6,245	23,076	.....	.....
1879	361,940	176,067	335,200	308,256	5,061	21,509	.....	.....
1880	397,589	181,561	420,966	494,637	3,570	22,452	.....	.....
1881	430,686	175,461	610,094	807,372	4,883	19,901	.....	.....
1882	550,150	170,304	781,167	1,003,079	4,309	20,644	.....	.....
1883	827,200	196,467	1,023,548	1,015,358	5,415	24,448	.....	.....
1884	862,822	257,738	1,190,852	959,691	5,291	29,150	36,946	16,285
1885	769,679	299,563	1,288,245	820,046	6,652	37,863	65,631	28,278
1886	753,743	294,484	1,232,000	861,347	6,467	40,092	92,883	50,079
1887	837,146	304,115	1,262,382	1,096,363	11,997	42,114	123,118	53,081
1888	958,001	328,674	1,297,734	1,283,094	22,177	51,482	117,930	62,761
1889	1,033,331	364,657	1,391,743	1,261,103	24,055	63,814	124,372	67,370
1890	1,000,460	383,263	1,471,946	1,332,196	26,942	73,555	139,079	62,044
1891	975,378	381,452	1,469,819	1,465,904	28,265	73,545	150,664	63,162
1892	937,679	393,289	1,478,102	1,515,212	22,247	88,124	177,566	81,254
1893	845,930	412,588	1,461,304	1,645,140	21,949	127,389	168,929	84,510
1894	909,273	458,703	1,634,750	1,451,817	19,208	220,234	195,478	93,588
1895	818,384	487,912	1,443,419	1,352,986	20,306	123,070	168,565	92,016
1896	775,866	479,104	1,365,827	1,510,695	16,795	38,770	196,712	95,984
1897	744,886	495,585	1,354,196	1,605,989	18,811	43,397	188,503	100,496

TOTAL DES MANDATS DE POSTE, ÉMIS EN CANADA ET PAYABLES EN CANADA.

—	Grande-Bretagne.	Etats-Unis.	Terreneuve.	Autres pays.
	$	$	$	$
1868-72	2,780,375		46,751	
Moyenne annuelle	556,075		9,350	
1873-77	3,685,322	(2 yrs.) 852,879	66,283	
Moyenne annuelle	737,064	426,489	13,256	
1878-82	3,016,648	5,335,621	131,650	
Moyenne annuelle	603,330	1,067,124	20,330	
1883-87	5,402,957	10,749,832	209,489	(4 ans.) 466,301
Moyenne annuelle	1,080,592	2,149,966	41,898	116,575
1888-92	6,756,184	13,966,853	474,206	1,046,202
Moyenne annuelle	1,351,237	2,793,371	94,841	209,240
1893	1,258,518	3,106,444	149,338	253,439
1894	1,367,976	3,086,567	239 442	289,066
1895	1,306,296	2,796,405	143,376	260,581
1896	1,254,970	2,876,522	55,565	292,696
1897	1,240,471	2,960,185	62,208	228,999

Taux sur les mandats de poste locaux :—

	Taux.
Pour mandats jusqu'au montant de $2.50	3 cents.
" au delà $2.50 à $4.00	4 "
" " 4.00 à 5.00	4 "
" " 5.00 à 10.00	6 "
" " 10.00 à 20.00	10 "
" " 20.00 à 30.00	12 "
" " 30.00 à 40.00	15 "
" " 40.00 à 50.00	20 "
" " 50.00 à 60.00	24 "
" " 60.00 à 70.00	28 "
" " 70.00 à 80.00	32 "
" " 80.00 à 90.00	36 "
" " 90.00 à 100.00	40 "

NOMBRE DE BUREAUX DE POSTE, LETTRES ET CARTES POSTALES ENVOYÉES DANS DIVERS PAYS.

Pays.	Année.	Bureaux de poste.	Nombre de lettres, etc., expédiées.	Lettres par tête.
Europe.				
Grande-Bretagne	1896	20,398	2,148,700,000	54·4
Autriche-Hongrie	1895	10,090	842,195,140	20·4
Belgique	1895	847	175,885,774	27·4
Danemark	1894	793	61,934,658	29·9
France et Algérie	1894	8,504	904,865,000	21·2
Empire allemand	1895	31,829	1,815,959,040	34·7
Grèce	1894	310	8,900,000	4·1
Italie	1895	*4,710	247,402,052	8·0
Pays-Bas	1895	.....	119,038,481	24·5
Portugal	1894	4,008	32,775,000	6·4
Russie	1894	7,084	292,430,000	2·4
Roumanie	1895	3,216	19,912,030	3·4
Servie	1894	157	†17,894,217	8·0
Espagne	1894	2,942	101,642,000	5·7
Suède	1894	2,491	†158,287,359	32·2
Norvège	1895	.....	39,778,800	19·8
Suisse	1895	1,497	119,710,964	40·1
Turquie	1891	1,556	8,058,398	0·3
Asie.				
Indes	1895	‡24,245	403,525,902	1·4
Japon	1895–96	15,299	356,141,242	8·5
Afrique.				
Cap de Bonne-Espérance	1895	1,051	17,128,136	9·7
Egypte	1895	672	14,704,000	2·1
Amérique.				
République Argentine	1895	‖1,456	†165,342,507	41·8
Brésil	1893	2,826	33,441,000	2·3
Canada	1897	9,191	149,970,000	28·9
Chili	1894	584	§22,249,296	7·5
Mexique	1895–96	1,560	30,473,230	2·4
Pérou	1895	306	†5,854,914	1·9
Etats-Unis	1896	70,360	†11,181,304,015	56·9
Uraguay	1895	617	8,679,168	10·9
Australie.				
Nouvelle-Galles du Sud	1895	1,972	69,036,400	54·0
Victoria	1890	1,733	62,526,448	55·9
Queensland	1895	1,033	18,278,870	45·6
Australie sud	1895	665	17,973,913	47·8
Australie occidentale	1895	206	18,141,567	179·2
Tasmanie	1895	327	5,894,708	36·6
Nouvelle-Zélande	1895	*1,353	30,788,582	44·1

*1894. † Y compris toute matière postale. ‡Y compris boîtes de poste. ‖Y compris les bureaux de télégraphe. §Lettres seulement.

STATISTIQUES DE FINANCES.

RECETTES ET PAIEMENTS AU COMPTE DU FONDS CONSOLIDÉ (REVENU ORDINAIRE ET DÉPENSES) 1868 À 1897.

Année finissant le 30 juin.	Fonds consolidé.		Revenu excédant la dépense.	Dépense excédant le revenu.
	Revenu.	Dépenses.		
	$	$	$	$
1868	13,687,928	13,486,092	201,836	
1869	14,379,174	14,038,084	341,09	
1870	15,512,225	14,345,509	1,166,716	
1871	19,335,560	15,623,081	3,712,479	
1872	20,714,813	17,589,468	3,125,345	
1873	20,813,469	19,174,647	1,638,822	
1874	24,205,092	23,316,316	888,776	
1875	24,648,715	23,713,071	935,644	
1876	22,587,587	24,488,372		1,900,785
1877	22,059,274	23,519,301		1,460,027
1878	22,375,011	24,503,158		1,128,146
1879	22,517,382	24,455,381		1,937,999
1880	23,307,406	24,850,634		1,543,228
1881	29,635,297	25,502,554	4,132,743	
1882	33,383,455	27,067,103	6,316,352	
1883	35,794,649	28,739,157	7,064,492	
1884	31,861,961	31,107,706	754,255	
1885	32,797,001	35,037,060		2,240,059
1886	33,177,040	39,011,612		5,834,572
1887	35,754,993	35,657,680	97,313	
1888	35,908,463	36,718,495		810,032
1889	38,782,870	36,917,835	1,865,035	
1890	39,879,925	35,994,031	3,885,894	
1891	38,579,311	36,343,568	2,235,743	
1892	36,921,872	36,765,894	155,978	
1893	38,168,609	36,814,053	1,354,556	
1894	36,374,693	37,585,026		1,210,333
1895	33,978,129	38,132,005		4,153,876
1896	36,618,591	36,949,142		330,551
1897	37,829,778	38,349,760		519,982

RECETTES ET LEURS NATURES.

REVENU DES DOUANES.

Marchandises imposées.	Droits perçus.	
	1896.	1897.
	$	$
Classe A.—Denrées et bétail :—		
Animaux	38,618	55,740
Céréales	363,237	226,877
Cacao, pâte, etc	35,138	36,877
Poisson	64,843	65,834
Fruits, y compris les noix	539,038	448,507
Provisions, y compris la viande et produits de la laiterie	207,296	210,699
Marinades et sauces	38,198	42,808
Riz	130,156	119,601

REVENU DES DOUANES—*Suite.*

Marchandises imposées.	Droits perçus.	
	1896.	1897.
	$	$
Classe A.—Denrées et bétail—*Fin.*		
Sel	4,576	7,693
Epices	25,922	25,317
Sucre et mélasse	1,276,501	1,857,647
Légumes	53,972	57,678
Et tous autres articles	75,067	88,244
Total, classe A	2,852,202	3,243,522
Classe B.—Articles de nature brute qui entrent dans différents procédés d'industrie domestique—		
Houille	933,848	936,640
Grains	62,256	55,983
Et tous autres articles	47,612	40,934
Total, classe B	1,043,716	1,033,557
Classe C.—Articles de nature brute, manufactur. et devant servir comme matériaux dans les fabriq. et les arts mécaniq.—		
Voitures, et parties de	4,796	3,791
Ciment	84,773	89,914
Cotonnades	135,430	125,028
Drogues et produits chimiques	363,032	308,067
Fourrures, en partie repassées	77,913	51,249
Houblon	31,924	36,503
Fer et acier	925,050	793,494
Plomb	34,125	32,114
Cuir	127,856	153,738
Huiles	620,508	615,095
Peintures et couleurs	59,781	53,527
Colis des bureaux de poste	79,386	79,394
Lainage	60,702	53,358
Et tous autres articles	160,923	147,452
Total, classe C	2,706,179	2,542,724
Classe D.—Articles manufacturés et prêts à la consommation—		
Livres et autres matières imprimées	216,334	201,962
Bretelles et suspensoires	24,022	21,240
Cuivre et cuivre ouvré	94,224	92,789
Balais et brosses	23,259	26,240
Boutons	49,026	35,652
Voitures, toutes sortes	413,072	473,150
Horloges et boîtes d'	29,756	28,393
Peignes	30,571	25,491
Cotonnades	1,138,825	1,017,120
Poterie et porcelaine	173,796	177,187
Appareils électriques et batteries électriques	70,723	112,534
Colis d'express, de petites valeurs	84,404	102,795
Lin, et tissu en	338,926	286,853
Meubles, etc	82,633	85,422
Vitrerie	282,689	293,449
Gants et mitaines	221,089	180,146
Poudre à tirer	37,193	34,537
Gutta-percha, caoutchouc, et articles en	103,192	91,696
Chapeaux, casquettes et bonnets	372,094	355,955
Fer et acier	1,245,755	1,313,729
Articles en cuir	123,967	115,168
Articles en métal	72,267	68,370

REVENU DES DOUANES—*Suite.*

Marchandises imposées.	Droits perçus, 1896.	Droits perçus, 1897.
	$	$
Classe D—Articles manufact. et prêts à la consommation—*Suite.*		
Prélarts	40,825	33,408
Instruments d'opticiens	25,039	26,603
Emballages	84,853	90,025
Articles en papier	311,820	306,895
Savons	73,101	72,103
Pipes à tabac	42,488	48,702
Ficelles, de toutes sortes	29,972	29,665
Parapluies et ombrelles	59,191	38,787
Vernis, etc	24,533	19,633
Montres, etc	44,296	61,871
Articles en bois	110,726	118,298
Lainages	2,456,831	2,021,522
Et tous autres articles	546,824	528,950
Total, classe D	9,078,316	8,536,340
Classe E.—Articles de fantaisie, et de luxe, etc.—		
Bière, ale et porter	57,966	65,245
Collets de coton et de toile, et manchettes	26,867	18,308
Rideaux	85,657	80,140
Tapis	264,458	217,730
Tissus en coton et dentelles, etc	90,813	67,458
Ouvrages de fantaisie	439,077	448,979
Articles en or, en argent, bijouterie, etc	174,487	162,035
Instruments de musique	83,080	71,070
Parfums, pommades, etc	11,569	11,797
Soieries	773,018	605,757
Spiritueux et vins	2,171,973	2,397,074
Tabac	267,026	300,955
Et tous autres articles	92,633	89,306
Total, classe E	4,538,624	4,535,854

1896.	Imposables.	En franchise	Droits.
Valeur des import. imposabl. et admises en franc., et droits perçus dans les clas. énum. ci-haut :—			
A	$ 11,946,812	5,383,983	2,852,202
B	4,161,473	18,693,352	1,043,716
C	11,012,319	8,307,487	2,706,179
D	31,490,836	5,314,574	9,078,316
E	8,628,719	422,006	4,538,624
Total	$ 67,239,759	38,121,402	20,219,037

1897.	Imposables.	En franchise	Droits.
A	$ 13,655,482	5,137,678	3,243,522
B	4,042,226	19,806,964	1,033,557
C	10,420,183	8,125,421	2,542,724
D	30,284,115	6,854,958	8,536,340
E	7,818,759	472,051	4,535,854
Total	66,220,765	40,397,062	19,891,997

REVENU DES DOUANES—*Fin.*

Marchandises imposées.	Droits perçus, 1896.	Droits perçus, 1897.
Revenu de l'intérieur.	$	$
Impôts perçus—		
Spiritueux	3,975,574	4,732,986
Tabac et cigares	3,003,715	3,239,628
Liqueur de malt	6,748	6,604
Malt	735,079	984,646
Inspection de pétrole	40,323	42,018
Marchandises en entrepôt	48,850	37,237
Autres recettes	26,117	17,945
Esprits méthyliques	97,679	95,483
Total du revenu de l'intérieur	7,934,085	9,156,547
Service postal—revenu	4,005,891	4,311,243
Divers—		
Casuel	210,558	119,210
Droits des inspecteurs de bois	11,405	10,428
Terres de la Puissance	166,256	172,514
Bateaux à vapeur de la Puissance	11,414	9,982
Amendes, remboursements et saisies	2,993	21,037
Inspection du gaz et timbres judiciaires	31,513	28,365
Intérêts sur placements	1,370,000	1,443,004
Surintendance d'assurances	9,986	10,184
* Contribution impériale à l'île au Sable	2,772	2,775
Milice, y compris le collège militaire	42,717	40,363
Terres de l'ordonnance	17,550	9,831
Droits sur patentes	98,865	110,009
Pénitenciers	42,493	83,808
Travaux publics, y compris chemins de fer et canaux	3,594,264	3,587,166
Primes et escomptes	3,162	34,854
Inspections des bateaux à vapeur	23,934	25,034
Fonds de retraite	61,391	59,218
Droits de tonnage	45,726	54,294
Poids et mesures	37,057	36,773
Divers	22,412	20,481
Pêcheries	88,823	98,884
Total	5,895,291	5,978,214
Récapitulation des recettes.		
Revenu des douanes	20,219,037	19,891,997
Revenu de l'intérieur	7,934,085	9,156 547
Service postal (brut)	4,005,891	4,311,243
Divers	5,895,291	5,978,214
Total	38,054,304	39,338,001
Dépenses et leur nature—		
Charges sur la dette publique	12,806,293	13,062,791
Bureaux de poste	4,706,888	4,897,783
Subsides (provinces)	4,235,664	4,238,059
Chemins de fer et canaux (y compris la perception du revenu)	3,952,669	3,860,095
Travaux publics, " "	1,459,229	1,611,287
Milice et defense	1,13[illegible],714	1,667,588
Gouvernement civil	1,396,628	1,418,847
Sauvages	880,408	908,064
Législation	904,688	1,134,773
Douanes (perception du revenu)	896,332	945,245
Administration de la justice	758,270	774,762

REVENUS DIVERS—*Fin.*

Marchandises imposées.	Droits perçus, 1896.	Droits perçus, 1897.
	$	$
Dépenses et leur nature—*Fin.*		
Police à cheval	533,014	526,162
Subsides des malles et subventions des paquebots	534,917	553,812
Lumières maritimes et service de la côte	466,057	445,743
Accise (perception du revenu)	470,870	464,427
Pénitenciers	385,228	409,598
Pêcheries	427,251	443,587
Territoire du Nord-Ouest	330,703	320,536
Fonds de retraite	311,232	307,793
Arts, agriculture et statistiques	210,878	224,390
Service océanique et des rivières	181,452	183,258
Immigration	120,199	127,438
Explorations géologiques et observatoires	134,368	146,994
Terres de la Puissance (perception du revenu)	119,908	111,415
Quarantaine	95,247	120,162
Poids et mesures	97,925	94,081
Divers	437,985	459,377
Total	37,991,018	39,458,067

* Y compris dûs pour stations de lumières s'élevant à $825 en 1896 et $828 en 1897.

SUBSIDES AUX PROVINCES.

Provinces.	1896.	1897.
	$	$
Ontario	1,339,287	1,339,287
Québec	1,086,714	1,086,714
Nouvelle-Ecosse	432,811	432,809
Nouveau-Brunswick	483,556	483,556
Manitoba	467,596	470,336
Colombie-Anglaise	242,689	242,689
Ile du Prince-Edouard	183,011	182,668
Total	4,235,664	4,238,059

SUBSIDES AUX CHEMINS DE FER, 1897.

Atlantic et North-western	$ 186,600
Pacifique Canadien	52,000
Cap de la Madeleine	7,424
Gulf Shore	28,635
Irondale, Bancroft et Ottawa	48,000
Lac Témiscamingue	6,476
Lotbinière et Mégantic	22,400
Montréal et Ottawa	32,000
Ontario, Belmont et Northern	30,720
Comtés-Unis	2,700
Total	$ 416,955

SUBSIDES AUX CHEMINS DE FER AU 30 JUIN 1897.

Subsides.	Votés.	Payés.
	$	$
Subsides aux chemins de fer sous contrats	14,366,074	13,633,332
" au chemin de fer Pacifique Canadien	25,000,000	25,000,000
" " Pacifique Canadien extension à Québec	1,500,000	1,500,000
" " Canada Central	1,525,250	1,525,250
" à l'extension Revelstoke	80,000	80,000
" payables par versements	3,982,680	1,492,800
" à la province de Québec, chemin de fer du Nord	2,394,000	1,496,250
Subventionnés par des prêts	815,000	748,626
Gratifications en rails	90,356	...
Total	49,773,360	45,169,958
Avant la Confédération et que le gouvernement fédéral a pris sur ses charges		1,092,330
Prêts au Grand-Tronc		15,142,633

PAIEMENTS SUR LE COMPTE DU CAPITAL, 1893 À 1897.

——	1893.	1894.	1895.	1896.	1897.
	$	$	$	$	$
Ch. de fer Pacifique canadien	413,386	146,540	49,210	65,669	14,054
" Cap-Breton	59,983	222,234			
" Intercolonial	228,985	102,899	327,035	260,396	949,113
" Digby et Annapolis	2,191	1,675	571		41,457
" Mont.et Lig. Courte Eur.		18			
" Oxford et New-Glasgow	7,923	112,383			
Canal Grenville	207	386			
" Lachine	445,983	64,345	189,944	184,998	282,052
" Murray	30,839				
" Saint-Pierre	812	437	868	1,455	
" Sault Sainte-Marie	589,801	1,316,529	466,151	189,987	209,562
" Rideau					10,721
" de la rivière de la Trent	5,962	3,412	53,908	392,976	486,576
" Welland	8,260	1,572	3,809	1,678	2,282
Travaux de la rivière Ottawa				3,850	1,908
Fleuve Saint-Laurent et canaux	987,709	1,640,483	1,737,592	1,483,835	1,355,536
Havre du Cap-Tourmente	42,601	5,656			
Bassin de radoub d'Esquimalt	4,784	783			
" de Kingston	48,613				
Rivière à la Pluie					5,206
Havre de Nanaïmo					7,625
" Collingwood					4
Havre du Port-Arthur et rivière Kaministiquia	9,562	5,625	13,312	7,831	9,094
Travaux du Saint-Laurent	75,318	90,595	89,081	106,995	107,308
Terres fédérales	115,648	149,147	99,842	82,184	91,412
Milice				1,000,000	745,965
Totaux	3,079,407	3,864,119	3,031,323	3,781,854	3,519,875

DEPUIS LA CONFÉDÉRATION JUSQU'AU 30 JUIN 1897 LES SOMMES SUIVANTES ONT ETÉ DÉPENSÉES.

Année terminée le 30 juin.	Milice.	Canaux.	Pacifique canadien.	Dettes aux provinces.	Terres fédérales.	L'Intercolonial et ses embranchements.	Autres travaux publics.	Bâtisses publiques, Ottawa.	Chemin de fer de l'Ile du Prince-Edouard.	Territoires du Nord-Ouest.	Total.
	$	$	$	$	$	$	$	$	$	$	$
1868		51,498				455,250		41,690			548,438
1869		130,142				282,615		8,548		19,113	440,418
1870						1,693,229				1,821,887	3,515,116
1871			30,148			2,866,376				773,872	3,670,397
1872		255,646	489,428	1,666,200		5,131,142		68,746		241,889	7,853,050
1873		256,547	561,818	13,859,080		5,019,240		99,517		63,239	19,859,441
1874		1,189,592	310,225	4,927,061		3,614,899		135,964			10,177,740
1875		1,714,830	1,546,242			3,426,100		189,484	46,087		6,922,742
1876		2,388,733	3,346,567			1,108,322		267,840	42,546		7,154,008
1877		4,131,374	1,691,150			1,318,352		258,833	200,000		7,599,710
1878		3,843,339	2,228,373			408,817		170,120	6,552		6,657,200
1879		3,064,099	2,240,285			226,639		77,179	40,129		5,648,332
1880		2,123,366	4,044,523			2,048,015		8,730	16,540		8,241,174
1881		2,077,029	4,968,504		334,681	608,733	175,138	12,232			8,176,316
1882		1,647,759	4,589,076		511,882	585,569	33,635	37,314	402		7,405,637
1883		1,763,002	10,033,800		556,870	1,616,633	49,449	76,420	57,186		14,147,360
1884		1,577,295	11 192,722	7,172,298	723,658	2,689,689	445,692	45,684	130,663		23,977,702
1885		1,504,622	9,900,282	5,420	303,593	1,247,006	142,089	40,218	76,957		13,220,185
1886		1,333,325	3,672,585	3,113,334	130,654	765,967	451,856	117,346	4,668		9,589,734
1887		1,783,698	915,057		162,392	926,030	254,983	98,060	5,800	293,938	4,439,939
1888		1,033,118	52,099		135,048	1,713,487	842,059	121,720		539,930	4,437,460
1889		972,919	86,716		130,685	2,623,137	443,257	132,151		31,449	4,420,314
1890		1,026,364	40,981		133,832	2,351,787	3,124,260	96,665		4,773	*6,778,663
1891		1,280,725	37,367		94,847	1,184,317	454,129	61,573		2,901	3,115,860
1892		1,463,279	66,211		86,735	316,784	220,879	3,510	8,300	1,243	2,164,457
1893		2,069,573	413,836		115,038	290,081	181,878			—8,911	3,088,318
1894		3,027,164	146,540		149,147	439,209	102,059			—1,149	3,862,970
1895		2 452,274	49,210		99,842	327,605	102,393			—833	3,030,490
1896	1,000,000	2,258,779	65,669		82,184	[illegible]	114,826			—543	3,781,711
1897	745,965	2,348,637	14,054		91,412	190,570	129,238			3,284	3,523,160
Total	1,745,965	48,768,728	62,733,469	30,743,393	3,842,500	45,744,995	7,267,820	2,163,545	635,830	3,801,398	207,447,642

* Y compris les améliorations sur le Saint-Laurent les années précédentes, par la commission du havre de Montréal, [illegible] $2,725,504.

RECETTES DU FONDS CONSOLIDÉ, DEPUIS LE 1er JUILLET 1868 JUSQU'AU 30 JUIN 1897.

ANNÉE.	RECETTES DES IMPOTS.				Impôts des banques.	Casuel.	Honoraires des inspecteurs de bois.	Escompte sur indemnité seigneuriale aux townships	Terres de la Puissance.	Bateaux à vapeur de la Puissance.
	Douane.	Accise.	Timbres de billets.	Total des recettes des impôts.						
	$	$	$	$	$	$	$	$	$	$
1868	8,578,730	3,002,588	119,713	11,700,681	11,689	6,937	69,797			
1869	8,272,880	2,710,028	129,665	11,112,573	18,193	6,683	58,377			
1870	9,334,213	3,619,622	134,047	13,087,883	15,443	6,273	69,475			
1871	11,841,105	4,295,945	183,319	16,320,369	39,589	5,664	61,197			
1872	12,787,982	4,735,652	191,918	17,715,552	7,069	5,691	76,666	16,351		
1873	12,954,164	4,460,682	201,709	17,616,555	3,819	30,759	81,038	6,071	26,239	24,733
1874	14,325,193	5,594,904	209,089	20,129,185	3,947	75,823	92,722		29,981	12,449
1875	15,351,012	5,069,687	244,180	20,664,879	3,807	28,614	78,9[illegible]		27,641	2,975
1876	12,823,838	5,563,487	227,090	18,614,415	2,207	84,092	57,126		8,546	12,440
1877	12,546,988	4,941,898	209,039	17,697,925	2,488	20,555	74,216		3,800	5,509
1878	12,782,824	4,858,672	200,442	17,841,938	3,115	69,201	53,521		19,425	2,286
1879	12,900,659	5,390,763	185,191	18,476,613	2,853	17,569	24,715		23,828	1,612
1880	14,071,343	4,232,427	175,806	18,479,576	3,087	46,498	27,093		120,479	5,282
1881	18,406,092	5,343,022	193,025	23,942,139	4,058	154,042	36,177		131,124	7,050
1882	21,581,570	5,884,860	82,616	27,549,046	5,179	119,222	5,753			16,745
1883	23,009,582	6,260,116		29,269,699	4,567	127,420	40,163			7,327
1884	20,023,890	5,459,309		25,483,199	1,923	86,942	37,063			8,599
1885	18,935,428	6,449,101		25,384,529		55,786	31,732			20.008
1886	19,373,551	5,852,905		25,226,456		97,642	27,141			5,617
1887	22,378,801	6,308,201		28,687,002		129,294	23,203		191,782	8,701
1888	22,105,926	6,071,487		28,177,413		171,087	16,827		217,083	9,164
1889	23,726,784	6,886,739		30,613,523		114,457	20,862		237,821	16,367
1890	23,968,954	7,618,118		31,587,072		152,930	18,224		220,141	10,722
1891	23,399,301	6,914,850		30,314,151		99,329	16,733		264,592	16,011
1892	20,501,059	7,945,098		28,446,157		219,194	14,357		322,796	7,255
1893	20,954,003	8,367,364		29,321,367		159,456	10,945		285,596	15,006
1894	19,198,114	8,381,089		27,579,203		201,941	12,066		210,096	14,639
1895	17,640,466	7,805,733		25,446,199		89,145	7,107		167,870	9,535
1896	19,833,279	7,926,006		27,759,285		210,558	11,405		166,256	11,414
1897	19,478,247	9,170,379		28,648,626		119,210	10,428		172,514	9,982

1895	17,640,466	7,805,733		25,446,199		89,145	7,107		167,870	9,535
1896	19,833,279	7,926,006		27,759,285		210,558	11,405		166,256	11,414
1897	19,478,247	9,170,379		28,648,626		119,210	10,428		172,514	9,982

RECETTES DU FONDS CONSOLIDÉ, DEPUIS LE 1er JUILLET 1868 JUSQU'AU 30 JUIN 1897.—*Suite.*

ANNÉE TERMINÉE LE 30 JUIN 1897.	Inspection de la lumière électrique	Amendes, confiscations et saisies.	Pêcheries.	Inspection du gaz et loi sur les timbres.	Intérêt sur placements.	Surintendant des assurances	Contribution impériale à l'île de Sable.	Milice.	Recettes diverses.	Transportation et service aux territoires du N.-O.	Terres de la milice.	Droits des passagers (immigration.)
	$	$	$	$	$	$	$	$	$	$	$	$
1868		30,305	19,557		174,073		29,537	26,156	3,377		42,333	31,064
1869		20,650	13,584		824,424			12,095	8,682		45,248	40,398
1870		41,681	16,622		383,956			16,536	18,421		49,915	39,855
1871		47,877	12,409		554,384			7,394	53,013		95,216	36,751
1872		48,334	10,458		488,042			38,967	18,152	46,178	54,043	15,362
1873		17,850	10,338		396,404			18,496	38,346	12,492	54,308	7,383
1874		14,296	14,013		610,863			42,757	40,189	24,485	214,384	
1875		20,422	14,764		840,887			12,137	50,908	3,652	45,017	5,093
1876		16,836	13,571		798,906			24,345	38,012		51,351	
1877		16,779	13,365	3,271	717,684	7,422		12,627	51,169		87,689	
1878		26,664	14,113	3,776	791,758	235		12,796	22,977		44,219	
1879		32,149	17,738	3,172	592,500	6,134		16,031	15,326		40,850	
1880		50,778	19,423	3,395	834,793	8,806		20,556	32,079		30,691	
1881		38,217	24,597	2,530	751,513	9,648		19,346	15,004		50,747	
1882		17,677	23,687	3,772	914,009	9,315	4,264	18,580	9,178		42,989	
1883		27,186	21,337	3,798	1,001,193	9,301	2,910	16,081	9,412		19,403	
1884		41,276	20,006	7,167	986,698	9,855	2,635	22,212	9,673		14,139	
1885		51,848	26,628	8,079	1,997,035	9,715	695	18,944	9,022		24,541	
1886		99,227	26,088	9,005	2,299,079	10,198	4,575	24,332	9,573		26,483	
1887		19,737	25,948	8,164	990,887	8,286	2,811	23,429	10,955		21,677	
1888		12,292	44,998	9,409	932,025	9,702	905	20,720	10,330		36,240	
1889		18,576	56,426	12,247	1,305,392	7,759	105,024	22,713	10,834		42,072	
1890		68,278	69,643	12,233	1,082,271	7,707	2,912	43,209	7,348		29,922	
1891		2,430	70,794	10,544	1,077,228	7,694	915	43,358	9,210		54,230	
1892		9,587	62,786	13,177	1,086,420	7,913	978	40,373	8,969		42,361	
1893		82,535	111,540	18,165	1,150,167	8,126	990	42,585	10,028		33,777	
1894		12,340	79,602	20,749	1,217,809	8,978	6,795	42,527	11,642		22,318	
1895	291	22,469	94,970	23,551	1,336,047	9,794	4,815	39,445	11,148		22,646	
1896	8,066	2,993	88,823	23,447	1,370,001	9,986	2,772	42,717	22,412		17,550	
1897	6,805	21,037	106,470	21,559	1,443,004	10,184	2,775	40,363	12,897		9,831	

RECETTES DU FONDS CONSOLIDÉ, DEPUIS LE 1ER JUILLET 1868 JUSQU'AU 30 JUIN 1897—*Fin.*

ANNÉE.	Honoraires des patentes.	Pénitenciers.	Bureaux de poste y compris le service océanique et les mandats sur la poste,	Travaux publics, y compris les chemins de fer et canaux.	Prime et escompte.	Inspection des bateaux à vapeur.	Fonds de retraite.	Droits de tonnage (police riveraine).	Droits de tonnage (fonds des marins).	Poids et mesures.	Recettes totales.
	$	$	$	$	$	$	$	$	$	$	$
1868	8,948	64,041	525,692	901,466	...	5,682	...	11,919	24,673	...	13,687,928
1869	13,241	75,935	535,315	918,933	608,510	11,915	...	21,400	33,018	...	14,379,175
1870	13,822	93,551	573,566	1,006,845	14,534	9,370	...	23,491	30,987	...	15,512,226
1871	14,073	124,818	612,631	1,146,240	92,020	10,692	49,471	21,345	30,409	...	19,335,661
1872	13,076	108,132	692,375	1,211,729	24,078	10,861	53,214	26,745	33,742	...	20,714,814
1873	28,334	98,088	833,657	1,316,636	52,477	18,284	54,757	28,041	38,363	...	20,813,469
1874	29,915	95,067	1,139,973	1,509,915	4,968	15,106	34,620	28,650	41,733	...	24,205,093
1875	34,672	97,073	1,155,332	1,432,360	13,415	16,144	36,679	25,620	37,658	...	24,648,715
1876	35,673	95,409	1,102,540	1,479,232	32,636	13,769	38,476	26,499	41,507	...	22,587,587
1877	33,583	98,753	1,114,946	1,917,455	...	15,880	40,890	28,598	44,246	50,424	22,059,274
1878	35,111	35,784	1,207,790	2,034,484	...	12,432	41,857	26,806	44,669	30,054	22,375,012
1879	30,052	53,115	1,172,418	1,863,149	461	12,331	41,959	21,362	37,757	13,686	22,517,382
1880	38,441	31,504	1,252,498	2,167,401	778	12,762	43,532	21,510	42,472	15,373	23,307,407
1881	46,333	30,344	1,352,110	2,759,591	90,685	13,953	44,996	27,375	49,771	33,947	29,635,298
1882	58,770	24,225	1,587,888	2,711,134	64,991	15,278	46,426	21,420	45,915	27,990	33,383,456
1883	64,562	22,157	1,800,391	3,101,138	83,363	12,577	46,372	28,060	47,632	28,601	35,794,650
1884	73,040	17,849	1,755,674	3,055,792	52,414	15,372	51,882	28,497	48,667	31,388	31,961,962
1885	65,172	13,469	1,841,372	3,065,503	16,444	12,943	52,701	20,699	38,995	31,142	32,797,001
1886	70,246	17,882	1,901,690	3,082,411	70,314	13,836	57,075	24,090	40,848	33,230	33,177,040
1887	76,394	19,863	2,020,624	3,270,782	40,509	12,701	62,601	22,934	42,335	34,377	35,754,993
1888	72,195	9,645	2,379,242	3,556,101	47,016	12,550	62,967	21,073	41,670	57,810	35,908,464
1889	77,041	10,607	2,220,504	3,642,557	77,398	12,624	63,031	19,688	39,306	36,041	38,782,870
1890	89,164	14,568	2,357,389	3,800,110	118,503	19,930	61,513	17,817	47,882	40,439	39,879,925
1891	90,087	13,069	2,515,823	3,685,630	118,352	21,239	62,825	7,649	43,830	33,586	38,579,311
1892	83,972	9,156	2,652,746	3,575,168	141,080	21,170	63,863	8,715	45,382	38,297	36,921,872
1893	87,182	10,321	2,773,508	3,761,474	126,926	25,284	64,433	3,793	46,200	39,204	38,168,609
1894	83,104	11,162	2,809,341	3,702,746	151,071	24,866	63,975	...	49,091	38,632	36,374,693
1895	94,603	24,624	2,792,790	3,591,689	18,876	25,092	63,275	...	42,715	39,433	33,978,129
1896	98,865	42,493	2,964,014	3,594,264	3,162	23,934	61,391	...	45,726	37,057	36,618,591
1897	110,009	83,808	3,202,938	3,587,166	34,854	25,034	59,218	...	54,294	36,773	37,829,778

1893	87,182	10,321	2,773,508	3,761,474	126,926	25,284	64,433	3,793	46,200	39,204	38,168,609
1894	83,104	11,162	2,809,341	3,702,746	151,071	24,866	63,975	.....	49,091	38,632	36,374,693
1895	94,603	24,624	2,792,790	3,591,689	18,876	25,092	63,275	.....	42,715	39,433	33,978,129
1896	98,865	42,493	2,964,014	3,594,264	3,162	23,934	61,391	.....	45,726	37,057	36,618,591
1897	110,009	83,808	3,202,938	3,587,166	34,854	25,034	59,218	.....	54,294	36,773	37,829,778

ÉTAT COMPARATIF DE LA DÉPENSE A MÊME LE FONDS CONSOLIDÉ, DEPUIS LE 1ER JUILLET 1868 JUSQU'AU 30 JUIN 1897.

Année.	Imputable à la dette publique.				Dépenses diverses.					
	Intérêt sur la dette publique.	Coût de contrôle.	Prime, escompte et change.	Fonds d'amortissement.	Administration de la justice.	Arts, agriculture et statistiques.	Arpentage des frontières entre les E.-U. et le Canada.	Recensement.	Gouvernement civil.	Forces de la Puissance à Manitoba.
	$	$	$	$	$	$	$	$	$	$
1868	4,501,568	285,513	73,677	355,267	291,243	5,581	.....	.....	594,442	.....
1869	4,907,014	397,401	68,256	426,807	315,215	7,020	.....	.....	559,643	.....
1870	5,047,054	32,599	7,400	126,533	304,300	6,227	.....	.....	620,349	.....
1871	5,165,304	396,037	30,618	421,666	314,411	6,174	.....	159,506	642,300	.....
1872	5,257,231	293,523	52,890	470,607	346,848	6,411	.....	217,605	663,189	.....
1873	5,209,206	172,981	5,663	407,827	398,966	10,691	.....	57,565	750,874	147,366
1874	5,724,436	238,004	26,681	513,920	459,037	19,092	81,724	39,470	883,686	209,169
1875	6,590,790	197,839	29,362	555,773	497,405	11,936	121,742	18,392	909,266	133,227
1876	6,400,902	189,597	18,552	822,953	544,091	67,552	134,105	10,191	841,995	81,917
1877	6,797,227	183,544	24,331	828,374	565,598	65,767	.....	7,547	812,193	29,969
1878	7,048,884	189,567	2,520	945,746	564,920	92,366	43,906	1,054	823,370	11,210
1879	7,194,734	275,559	2,364	1,037,220	577,897	63,068	.....	.....	861,171	.....
1880	7,773,869	245,731	43,354	1,165,867	574,311	25,068	.....	.....	898,605	.....
1881	7,594,145	218,307	7,137	1,250,731	583,957	22,408	.....	127,034	915,959	.....
1882	7,740,804	191,075	3,969	1,290,725	581,696	20,742	.....	252,671	946,032	.....
1883	7,668,553	194,256	39,914	1,344,137	615,588	24,731	.....	38,163	986,721	.....
1884	7,700,181	179,767	50,139	1,403,864	615,045	38,188	.....	29,580	1,084,418	.....
1885	9,419,482	232,641	154,854	1,482,051	627,253	86,322	.....	5,059	1,139,495	.....
1886	10,137,009	282,391	64,530	1,606,271	707,832	203,312	.....	.....	1,190,371	.....
1887	9,682,929	195,759	91,983	1,592,953	657,115	253,759	.....	.....	1,211,851	.....
1888	9,823,313	205,363	138,229	1,939,078	678,815	311,159	.....	.....	1,258,618	.....
1889	10,148,932	202,276	71,314	1,736,644	685,807	161,629	.....	.....	1,281,714	.....
1890	9,656,841	186,337	44,072	1,887,237	709,784	153,398	.....	.....	1,308,847	.....
1891	9,584,137	184,711	77,357	1,938,079	726,592	158,053	.....	252,134	1,334,201	.....
1892	9,763,978	176,037	7,901	2,027,861	750,723	156,564	.....	269,939	1,325,087	.....
1893	9,806,888	212,691	1,103	2,095.514	736,457	258,635	.....	27,918	1,367,570	.....
1894	10,212,596	166,444	14,531	2,131,361	745,504	264,880	.....	.....	1,402,279	.....
1895	10,466,294	162,590	116,360	2,002,311	755,683	211,011	.....	5,729	1,422,228	.....
1896	10,502,430	166,315	82,260	2,055,288	758,270	192,945	28,358	17,933	1,396,628	.....
1897	10,645,663	196,221	119,093	2,101,814	774,762	224,390	.....	.....	1,418,847	.....

ETAT COMPARATIF DE LA DÉPENSE À MÊME LE FONDS CONSOLIDÉ—*Suite.*

Année.	Dépenses diverses—*Suite.*								
	Pêcheries.	Commission géologique et observatoires.	Immigration	Quarantaine.	Indiens.	Surintendance des assurances.	Législation.	Phares et service côtier.	Subsides des postes et subventions aux paquebots.
	$	$	$	$	$	$	$	$	$
1868.	30,572	28,600	36,050	24,346	.....	.....	595,810	174,983	177,349
1869.	33,002	38,350	26,952	16,196	.....	.....	409,614	190,671	253,757
1870.	61,313	39,550	55,966	15,969	6,080	.....	379,753	229,682	288,999
1871.	97,828	45,780	54,004	17,786	6,080	.....	356,206	334,693	286,099
1872.	93,325	53,296	109,954	19,013	43,935	.....	393,904	345,683	342,108
1873.	97,878	64,631	265,718	21,651	63,776	.....	614,487	480,376	363,448
1874.	76,247	97,814	291,297	27,276	146,068	.....	784,048	537,058	285,882
1875.	66,585	93,830	278,777	23,994	195,500	.....	572,273	490,257	287,772
1876.	108,184	97,055	338,179	47,666	276,325	8,033	627,231	545,849	261,589
1877.	96,348	95,559	309,353	44,598	301,596	7,513	596,006	471,278	314,941
1878.	93,262	96,050	154,351	26,340	421,504	8,577	618,035	461,968	257,534
1879.	82,319	110,786	186,403	25,821	489,327	8,517	748,008	447,567	257,702
1880.	86,163	96,054	161,213	21,991	691,513	9,552	598,105	426,304	235,833
1881.	80,560	111,353	214,251	36,562	805,097	9,580	611,376	443,724	201,503
1882.	92,700	112,018	215,339	3.,722	1,183,414	9,073	582,200	461,881	210,930
1883.	168,977	112,236	373,958	63,777	1,106,961	9,875	740,768	491,546	237,501
1884.	286,701	115,930	511,209	64,118	1,116,154	9,855	662,767	520,524	238,054
1885.	273,175	115,841	423,861	82,547	1,109,604	10,223	649,538	532,446	261,779
1886.	374,395	135,456	257,355	90,221	1,195,093	8,578	1,037,779	553,515	271,457
1887.	415,443	113,213	341,236	121,627	1,201,301	9,250	977,302	512,812	273,497
1888.	416,182	117,524	244,789	67,701	1,000,802	7,244	807,425	489,258	342,613
1889.	355,596	119,533	202,499	90,053	1,112,776	7,773	701,170	511,779	304,254
1890.	328,894	120,548	110,092	72,245	1,107,824	7,647	932,187	466,116	286,315
1891.	374,202	129,072	181,045	77,244	987,435	7,665	596,487	492,597	321,118
1892.	384,611	129,135	177,605	80,083	894,266	8,542	1,302,876	503,639	273,207
1893.	482,381	124,512	180,677	101,954	956,552	9,094	867,232	503,012	413,939
1894.	466,751	158,010	202,236	113,571	968,563	9,578	698,007	476,635	530,703
1895.	444,823	145,393	195,653	101,320	955,404	10,018	941,570	475,903	513,268
1896.	427,251	134,368	120,199	95,247	880,408	10,039	904,688	466,058	534,917
1897.	443,587	146,994	127,438	120,162	908,064	10,612	1,134,773	445,743	553,812

1893	482,381	124,512	180,677	101,954	956,552	9,094	867,232	503,012	413,939
1894	466,751	158,010	202,236	113,571	968,563	9,578	698,007	476,635	530,703
1895	444,823	145,393	195,653	101,320	955,404	10,018	941,570	475,903	513,268
1896	427,251	134,368	120,199	95,247	880,408	10,039	904,688	466,058	534,917
1897	443,587	146,994	127,438	120,162	908,064	10,612	1,134,773	445,743	553,812

ÉTAT COMPARATIF DE LA DÉPENSE À MÊME LE FONDS CONSOLIDÉ—*Suite.*

Année.	Dépenses diverses—*Suite.*									
	Hôpital de la marine.	Milice et défense.	Divers.	Police à cheval.	Gouv. des Territoires du N.-O.	Service fluvial et océanique.	Pénitenciers.	Pensions.	Police.	Travaux publics.
	$	$	$	$	$	$	$	$	$	$
1868	21,048	1,013,016	93,452			92,162	209,369	56,422	49,176	126,270
1869	34,837	937,513	129,785			63,510	269,817	50,564	46,321	65,015
1870	36,742	1,245,973	97,683			54,309	211,982	53,586	49,494	190,031
1871	35,552	908,733	159,636			72,940	219,212	52,611	39,547	597,275
1872	44,536	1,654,255	39,422			81,905	205,111	62,251	37,281	839,786
1873	48,150	1,248,664	63,849			92,742	270,661	49,204	49,814	1,297,999
1874	66,463	1,122,282	102,160	199,599	12,730	121,818	395,552	56,454	56,388	1,778,916
1875	59,022	1,013,944	75,383	333,584	32,497	165,700	337,594	53,657	54,563	1,756,010
1876	60,972	978,530	86,026	369,518	4,282	284,941	312,015	110,201	13,428	1,948,242
1877	62,409	550,452	87,733	352,749	17,774	147,394	303,169	112,531	11,356	1,262,823
1878	57,485	618,137	62,969	334,748	18,199	144,838	308,102	105,842	10,616	997,470
1879	58,237	777,699	91,027	344,824	10,575	141,175	308,483	107,795	11,122	1,013,023
1880	55,031	690,019	174,191	332,855	9,527	149,502	270,382	102,889	12,368	1,046,342
1881	52,183	667,001	91,650	289,845	18,280	227,936	307,366	96,389	13,526	1,108,815
1882	53,101	772,812	97,408	368,456	19,305	187,809	293,617	101,197	12,841	1,342,000
1883	49,879	734,354	209,625	477,825	29,048	200,982	286,425	98,446	18,490	1,765,256
1884	51,313	989,498	301,733	485,984	34,637	231,519	296,996	95,543	20,124	2,908,852
1885	55,391	*2,707,758	431,112	564,250	48,548	280,276	287,552	89,879	18,953	2,302,363
1886	49,360	1,178,659	433,413	1,029,369	†3,234,588	206,476	310,782	88,319	17,341	2,046,552
1887	52,252	1,193,693	207,156	781,664	110,374	205,031	311,267	102,109	16,678	2,133,316
1888	49,445	1,273,179	359,647	862,965	104,802	211,462	320,777	120,334	16,812	2,162,116
1889	52,332	1,323,552	415,708	829,701	177,015	318,099	319,436	116,030	18,307	2,299,231
1890	41,729	1,287,014	174,066	753,093	180,693	164,047	349,839	107,391	20,465	1,972,501
1891	35,168	1,279,514	181,795	740,979	249,237	199,277	353,158	103,850	21,460	1,937,546
1892	34,103	1,266,308	164,787	701,932	244,769	177,185	344,529	92,457	21,789	1,627,851
1893	36,144	1,419,746	284,679	615,479	276,446	193,350	346,354	90,309	22,157	1,927,832
1894	38,404	1,284,517	249,844	611,263	276,952	211,923	446,134	86,927	21,947	2,033,955
1895	38,589	1,574,014	217,211	646,125	303,627	205,093	449,600	84,349	21,943	1,742,317
1896	36,683	1,136,714	172,364	533,014	330,703	181,452	385,228	86,080	22,703	1,299,769
1897	38,131	1,667,588	210,114	526,162	320,536	183,258	409,598	90,882	23,789	1,463,719

* Ce montant comprend $1,697,852, dépense de la rébellion du Nord-Ouest.
† " $3,177,220 " "

ÉTAT COMPARATIF DE LA DÉPENSE À MÊME LE FONDS CONSOLIDÉ—*Suite.*

Année finissant le 30 juin.	Dépenses diverses—*Fin.*					Perception du Revenu.			
	Chemins de fer et canaux	Aides aux colons du Manitoba.	Inspection des bateaux à vapeur.	Subsides aux provinces.	Fonds de retraite.	Falsification des denrées alimentaires	Inspection et mesurage du bois.	Douanes.	Terres de la Puissance
	$	$	$	$	$	$	$	$	$
1868	.....	.....	10,407	2,753,966	.....	.....	69,431	477,504	.....
1869	414	.....	11,300	2,604,050	.....	.....	67,089	496,050	.....
1870	6,208	.....	7,397	2,588,605	.....	.....	74,097	505,109	.....
1871	168,584	.....	8,321	2,624,940	12,880	.....	62,130	500,441	14,244
1872	25,777	.....	8,500	2,930,113	38,843	.....	65,697	528,736	200,520
1873	299,615	.....	13,266	2,921,400	53,026	.....	69,692	567,765	237,676
1874	47,085	.....	10,292	3,752,757	64,443	.....	82,886	*727,629	282,696
1875	1,066	.....	12,200	3,750,962	77,298	.....	81,956	682,674	185,219
1876	700	83,406	13,082	3,690,355	101,627	2,602	66,597	721,009	212,841
1877	.....	.....	13,073	3,655,851	104,827	4,903	68,172	721,605	90,522
1878	1,125	.....	14,316	3,472,808	106,589	5,965	49,940	714,528	87,629
1879	570	.....	13,157	3,442,764	113,532	7,797	44,670	719,711	91,773
1880	5,585	.....	11,854	3,430,846	127,792	8,887	44,652	716,126	147,803
1881	29,951	.....	12,149	3,455,518	147,362	8,149	51,080	717,704	67,746
1882	81,440	.....	14,836	3,530,999	160,320	9,968	51,361	723,914	81,900
1883	94,544	.....	16,209	3,606,673	186,237	9,722	56,229	757,246	115,747
1884	204,090	.....	21,893	3,603,714	192,693	11,754	54,866	798,838	166,899
1885	86,026	.....	23,212	3,959,327	203,636	14,948	50,580	791,538	178,727
1886	87,456	.....	21,799	4,182,526	200,655	13,524	49,285	800,107	194,966
1887	121,629	.....	22,826	4,169,341	202,286	21,334	51,120	819,132	195,726
1888	176,390	.....	21,430	4,188,514	212,744	25,622	49,596	851,025	184,548
1889	188,660	.....	22,313	4,051,428	218,934	23,668	48,308	864,590	188,759
1890	214,190	.....	20,990	3,904,922	241,765	23,259	30,781	873,400	173,574
1891	199,084	.....	22,184	3,903,757	241,110	24,725	28,600	900,492	158,483
1892	219,733	.....	22,737	3,935,914	253,680	23,388	26,143	904,800	132,807
1893	237,639	.....	24,387	3,935,765	263,710	24,250	27,629	901,946	136,179
1894	133,997	.....	25,940	4,206,655	262,302	24,007	25,281	921,040	133,305
1895	252,716	.....	26,386	4,250,674	265,386	24,284	23,299	917,632	129,728
1896	126,444	.....	26,321	4,235,664	311,232	24,313	17,237	896,332	119,908
1897	134,405	.....	26,838	4,238,059	307,793	24,009	16,619	945,245	111,415

* Y compris $69,330 les remboursements des années antérieures.

1895	252,716		26,386	4,250,674	265,386	24,284	23,299	917,632	129,728
1896	126,444		26,321	4,235,664	311,232	24,313	17,237	896,332	119,908
1897	134,405		26,838	4,238,059	307,793	24,009	16,619	945,245	111,415

* Y compris $69,330 les remboursements des années antérieures.

ÉTAT COMPARATIF DE LA DEPENSE À MÊME LE FONDS CONSOLIDÉ—*Fin.*

Année finissant le 30 juin.	Perception du revenu—*Fin.*									Totaux.
	Accise.	Inspection des denrées.	Acte de licence de liqueurs.	Revenus secondaires.	Bureau de poste.	Travaux publics.	Chemins de fer et canaux.	Commerce	Poids et mesure, lumière électrique et gaz.	
	$	$	$	$	$	$	$	$	$	$
1868	78,939			16,842	616,802	44,783	581,503			13,486,091
1869	109,415			21,778	787,886	51,039	641,814			14,038,084
1870	119,461			32,804	808,623	68,560	743,070			14,345,510
1871	129,564			35,437	815,471	78,300	752,772			15,623,082
1872	142,732			39,370	929,609	92,207	913,236			17,589,469
1873	171,705			22,262	1,067,866	118,022	1,378,164			19,174,648
1874	206,935			11,371	1,387,270	128,860	2,260,820			23,316,317
1875	199,254	1,500		23,867	1,520,861	157,681	1,981,293		69,970	23,713,071
1876	218,360	538		20,024	1,622,827	147,215	1,897,283		99,785	24,488,372
1877	211,157	6[illegible]		20,181	1,765,312	112,486	2,239,346		111,086	23,519,302
1878	215,024	1,020		21,785	1,724,939	97,124	2,374,314		96,485	23,503,158
1879	211,065	623		27,888	1,784,424	110,618	2,570,361		84,005	24,455,382
1880	219,285	967		28,733	1,818,271	103,170	2,226,456		60,567	24,850,634
1881	247,577	574		3,575	1,876,658	99,948	2,603,717		74,171	25,502,554
1882	280,574	933		5,916	1,980,567	137,680	2,755,833		69,323	27,067,104
1883	278,911	460		5,445	2,176,089	147,411	3,117,465		73,777	28,730,157
1884	303,617	706	3,841	2,825	2,312,965	180,689	3,122,103		83,523	31,107,706
1885	309,268	848	2,230	2,588	2,488,315	180,361	3,268,222		84,978	35,037,060
1886	310,022	1,797	53,516	6,478	2,763,186	191,836	3,339,670		84,364	39,011,612
1887	344,691	1,802	186,342	3,973	2,818,907	173,613	3,673,894		85,492	35,657,680
1888	373,348	2,549	6,340	3,869	2,889,729	154,187	4,160,332		88,618	36,718,495
1889	362,833	2,370	338	3,774	2,982,321	215,086	4,095,301		85,990	36,917,835
1890	362,996	2,041	268	5,222	3,074,470	186,346	4,362,200		88,383	35,994,031
1891	378,237	1,930	1,231	3,811	3,161,676	196,580	4,505,516		92,039	36,343,568
1892	400,050	2,258		3,530	3,316,120	190,386	4,337,877		88,707	36,765,894
1893	387,673	1,660	15	4,478	3,421,203	149,391	3,848,404		91,097	36,814,053
1894	484,950	2,208		5,532	3,517,261	154,257	3,760,550	9,249	94,976	37,585,026
1895	471,865	2,355		1,586	3,593,647	151,698	3,704,127	11,022	98,174	38,132,005
1896	470,870	2,577	13	1,834	3,665,011	159,460	3,826,225	9,463	97,925	36,949,142
1897	464,427	2,921		859	3,789,478	147,568	3,725,690	14,604	94,081	38,349,760

PROPORTION DES RECETTES ET DES DÉPENSES ORDINAIRES PAR TÊTE DE LA POPULATION, 1868-97.

Année finissant le 30 juin.	Population estimée.	Revenu par tête.	Dépenses par tête.
		$ c.	$ c.
1868	3,371,594	4 05	4 00
1869	3,412,617	4 21	4 11
1870	3,454,248	4 20	4 15
1871	3,518,411	5 50	4 44
1872	3,610,992	5 74	4 87
1873	3,668,220	5 67	5 23
1874	3,825,305	6 33	6 10
1875	3,886,534	6 34	6 10
1876	3,949,163	5 70	6 20
1877	4,013,271	5 50	5 86
1878	4,078,924	5 49	5 76
1879	4,146,196	5 43	5 90
1880	4,215,389	5 53	5 90
1881	4,336,504	6 83	5 88
1882	4,383,819	7 62	6 18
1883	4,433,363	8 08	6 48
1884	4,485,395	7 11	6 94
1885	4,538,790	7 23	7 72
1886	4,589,414	7 23	8 50
1887	4,638,109	7 71	7 69
1888	4,688,147	7 66	7 84
1889	4,739,617	8 19	7 79
1890	4,792,605	8 33	7 52
1891	4,846,377	7 96	7 50
1892	4,899,273	7 54	7 50
1893	4,953,557	7 71	7 43
1894	5,009,296	7 26	7 50
1895	5,066,562	6 71	7 53
1896	5,125,436	7 14	7 21
1897	5,185,990	7 29	7 39

Manitoba, non compris dans la population avant 1871.
Colombie-Anglaise " " 1872.
Ile du Prince-Edouard " " 1874.
Les Territoires " " 1881.

REVENUS ET DÉPENSES PAR PROVINCES DU CANADA, 1897.

Provinces.	Revenu.	Par tête.	Dépenses.	Par tête.
	$	$ c.	$	$ c.
Ontario*	4,139,848	1 85	3,767,676	1 68
Québec†	3,877,466	2 46	4,892,282	3 10
Nouvelle-Ecosse‡	832,240	1 82	853,699	1 87
Nouveau-Brunswick*	745,203	2 32	727,187	2 26
Manitoba*	683,706	3 33	780,109	3 80
Colombie-Anglaise‡	1,383,048	9 17	1,569,071	10 41
Ile du Prince-Edouard*	272,550	2 50	310,752	2 85
Total	11,934,061	2 36	12,900,776	2 55

* Année terminée le 31 décembre. † Année terminée le 30 juin. ‡ Année terminée le 30 septembre.

ÉTAT INDIQUANT LES REVENUS ET DÉPENSES ORDINAIRES DES PROVINCES D'ONTARIO, QUÉBEC, NOUVELLE-ECOSSE, NOUVEAU-BRUNSWICK, POUR LES ANNÉES 1868 A 1897 INCLUSIVEMENT.

Année.	Ontario.		Québec.		Nouvelle-Écosse.		Nouveau-Brunswick.	
	Recettes.	Dépenses.	Recettes.	Dépenses.	Recettes.	Dépenses.	Recettes.	Dépenses.
1867..	$182,900	$ 56,670						
1868.	2,250,208	1,179,269	$1,529,843	$1,181,932	$466,181	$ 532,808	$555,293	$485,267
1869.	2,625,179	1,445,752	1,654,510	1,319,840	545,899	518,296	469,000	518,849
1870.	2,500,696	1,578,977	1,653,993	1,581,251	601,373	537,080	433,216	463,191
1871.	2,333,180	1,816,784	1,632,032	1,575,545	525,824	600,344	451,076	438,407
1872.	3,060,748	2,217,5 5	1,698,331	1,595,653	687,795	639,584	586,105	558,502
1873.	2,961,515	2,940,803	1,795,749	1,707,356	600,196	608,919	568,550	540,486
1874.	3,446,348	3,870,704	1,983,603	1,908 283	686,826	676,111	591,465	589,794
1875.	3,156,606	3,604,524	2,036,869	2,060,779	616,350	714,803	608,099	679,814
1876.	2,589.223	3,139,506	2,329,868	2,283,025	589,637	653,874	634,850	587,330
1877.	2,502,566	3,119,118	2,397,383	2,471,553	562,800	588,942	618,113	650,233
1878.	2,285,178	2,902,388	2,018,482	2,577,171	645,294	688,003	584,977	640,815
1879.	2,287,951	2 941,714	2,201,215	2,715,549	394,205	503,051	526,685	616,132
1880.	2,584,170	2,518,187	2,342,412	2,830,023	541,318	506,253	675,285	609,671
1881.	2,788,747	2,579,8 2	3,191,779	3,566,612	476,445	494,582	607,445	598,844
1882.	2,880,450	2,918,827	3,419,371	3,628,229	537,667	569,119	643,710	614,236
1883.	2,439,941	2,887,038	2,755,707	3,096,943	563,864	541,099	*822,889	*943,324
1884.	2,820,555	3,207,890	2,823,565	3,124,620	586,561	572,768	†650,466	633,658
1885.	3,005,921	3,040,139	2,926,148	2,936,734	613,026	620,700	617,570	584,473
1886.	3,148,660	3,181,450	2,949,562	3,032,607	633,145	656,348	634,574	623,593
1887.	3,527,578	3,454,372	2,965,567	3,288,798	656,639	664,103	665,819	667,647
1888.	3,603,262	3,545,235	2,738,768	3,365,032	712,951	668,400	644,880	640,806
1889.	3,538,405	3,653,356	3,628,544	3,543,619	668,774	713,941	651,031	637,051
1890.	3,423,155	3,896,324	3,537,407	3,894,413	664,938	710,497	646,079	651,735
1891.	4,138,589	4,158,460	3,457,144	4,095,520	661,541	692,538	612,762	680,813
1892.	4,662,922	4,068,257	3,458,404	4,446,640	769,976	822,462	652,669	676,483
1893.	4,091,914	3,907,145	4,373,363	3,907,445	‡682,567	‡642,385	730,877	711,673
1894.	3,453,163	3,842,505	4,258,728	4,267,946	888,213	862,842	§619,298	§661,521
1895.	3,585,300	3,758,595	4,221,687	4,189,985	835,455	831,230	687,437	684,645
1896.	3,490,672	3,703,380	4,327,910	4,099,707	841,160	853,893	698,437	701,452
1897.	4,139,848	3,767,676	3,877,466	4,892,282	832,240	853,699	745,203	727,187
Total	93,505,550	92,902,402	84,185,410	89,185,092	19,168,960	19,538,674	18,633,860	18,122

* 14 mois. † Comprend $250,000, produit de bons pour pourvoir à la dette flottante. ‡ Pour 9 mois terminés le 30 septembre. § 10 mois.

ÉTAT INDIQUANT LES REVENUS ET DÉPENSES ORDINAIRES DES PROVINCES DE MANITOBA, COLOMBIE-ANGLAISE ET L'ILE DU PRINCE-ÉDOUARD, POUR LES ANNÉES 1868 A 1897 INCLUSIVEMENT.

Année.	Manitoba.		Colombie-Anglaise.		Ile du Prince-Édouard.	
	Recettes.	Dépenses.	Recettes.	Dépenses.	Recettes.	Dépenses.
	$	$	$	$	$	$
1868	.....	.....	.....	.....	270,559	299,867
1869	.....	.....	.....	.....	288,722	312,653
1870	.....	.....	.....	.....	302,855	343,892
1871	.....	.....	*191,820	*97,692	385,014	406,236
1872	.....	.....	327,216	432,083	395,473	566,666
1873	.....	138,658	370,150	372,619	‡484,979	‡401,662
1874	*24,611	*61,177	372,418	583,360	403,013	442,767
1875	74,534	133,390	351,241	614,659	306,597	395,277
1876	†150,010	†145,248	381,120	728,310	524,144	353,226
1877	99,608	92,958	408,348	685,046	326,274	331,632
1878	98,864	107,926	430,786	514,879	312,684	334,133
1879	135,311	151,086	*213,058	*186,715	288,062	313,845
1880	118,867	185,109	390,908	446,575	269,603	257,309
1881	121,867	226,808	397,035	378,779	275,380	261,276
1882	255,208	232,189	405,583	474,428	233,465	257,228
1883	376,863	386,071	425,808	594,102	228,169	270,477
1884	302,962	501,710	503,174	590,629	280,271	279,545
1885	*150,728	*229,278	600,399	655,438	248,222	266,318
1886	485,326	484,002	514,720	772,211	233,978	304,467
1887	506,890	520,190	537,335	731,307	241,637	288,052
1888	†841,894	†758,139	598,252	788,955	254,209	279,939
1889	583,795	588,467	698,055	857,545	234,635	263,605
1890	585,709	708,302	835,463	954,021	224,882	305,799
1891	590,484	664,432	959,248	1,032,104	274,047	304,486
1892	605,288	832,890	1,020,002	1,430,920	245,652	259,012
1893	633,116	798,188	1,019,206	1,431,438	217,473	294,201
1894	613,094	699,319	821,660	1,514,405	282,468	280,596
1895	703,172	704,946	896,025	§1,906,924	277,314	310,177
1896	665,353	763,158	989,765	1,614,723	273,496	287,631
1897	683,706	780,109	1,383,048	1,569,071	272,550	310,752
Total	8,794,166	10,194,431	16,041,843	21,958,938	8,573,359	9,242,130

* 6 mois. † 18 mois. ‡ 11 mois seulement. § Y compris la somme de $169,454, étant escompte ($101,850) et dépenses ($67,604) relativement à l'emprunt de 1895 (£420,000).

Le tableau suivant donne les revenus et les dépenses du Royaume-Uni et des possessions britanniques,* principalement pour l'année 1896, ainsi que la proportion par tête de la population :—

Pays.	Année.	Revenu.		Dépenses.	
		Montant.	Par tête.	Montant.	Par tête.
		$	$ c.	$	$ c.
Europe—					
Royaume-Uni†	1897	505,889,440	12 82	493,853,122	12 51
Gibraltar	1896	304,711	14 75	290,637	14 07
Malte	1896	1,526,576	8 66	1,503,323	8 53
Asie—					
Indes†	1896	478,734,813	2 16	471,269,356	2 13
Ceylan	1896	6,405,434	2 12	6,201,501	2 06
Établissement des Détroits	1896	2,264,431	4 05	2,100,424	3 76
Labuan	1896	55,772	9 53	54,638	9 33
Hong Kong	1896	2,371,507	9 08	2,509,283	9 60
Afrique—					
Maurice	1896	4,306,601	11 48	4,158,440	11 08
Natal	1896	7,092,378	11 85	6,241,422	10 42
Cap de Bonne-Espérance	1896	32,511,391	17 84	27,015,650	14 83
Sainte-Hélène	1896	44,584	11 46	43,176	11 10
Lagos	1896	874,759	10 21	819,766	9 57
Côte-d'Or	1896	1,155,639	0 77	1,373,752	0 91
Sierra Leone	1896	510,965	6 82	565,423	7 55
Gambie	1896	127,370	9 76	123,132	9 43
Amérique—					
Canada‡	1897	37,829,778	7 29	38,349,760	7 39
Terreneuve	1896	1,609,353	7 73	1,379,403	6 63
Bermudes	1896	166,713	10 45	168,955	10 60
Honduras	1896	303,101	8 96	270,246	8 00
Guyane anglaise	1896	2,704,772	9 72	2,874,331	10 33
Indes Occidentales—					
Bahamas	1896	316,947	6 09	292,652	5 62
Ile Turque	1896	47,241	9 00	35,930	6 84
Jamaïque	1896	3,772,679	5 36	4,024,207	5 72
Iles du Vent	1896	1,578,971	4 36	1,642,320	4 54
Ile sous le Vent	1896	675,085	5 28	727,245	5 69
Trinité	1896	2,807,137	11 66	2,719,002	11 29
Australasie—					
Nouvelle-Galles du Sud	1896	45,035,837	34 71	47,947,466	36 95
Victoria	1896	31,432,253	26 75	31,828,886	27 09
Australie Méridionale	1896	13,011,739	36 12	13,174,091	36 57
" Occidentale	1896	11,876,565	86 10	11,495,081	83 33
Queensland	1896	17,722,370	37 53	17,364,008	36 77
Tasmanie	1896	3,883,483	23 38	3,651,187	21 98
Nouvelle-Zélande	1896	23,353,712	32 70	22,678,574	31 76
Mers du Sud—					
Fiji	1896	359,496	2 98	355,748	2 95
Iles Falkland	1896	60,142	30 69	66,036	33 15
Total	....	1,242,723,745	4 43	1,219,168,173	4 34

*Revenu brut et dépenses. †Année terminée le 31 mars. ‡Dépenses et revenu ordinaires.

* 6 mois. † 18 mois. ‡ 11 mois seulement. § Y compris la somme de $169,454, étant escompte ($101,850) et dépenses ($67,604) relativement à l'emprunt de 1895 (£250,000).

REVENU ET DÉPENSES DES PAYS ÉTRANGERS.

Pays.	Année.	Revenu.		Dépenses.	
		Montant.	Par tête.	Montant.	Par tête.
		$	$ c.	$	$ c.
Autriche-Hongrie	1894	471,776,696	11 41	457,385,150	11 06
Belgique	1894	70,586,133	11 63	68,783,687	11 33
†Danemark	1896	21,373,246	9 84	20,134,651	9 27
France	1894	673,219,738	17 55	677,435,272	17 66
Empire allemand	1894-95	288,506,463	5 84	289,758,170	5 86
Grèce	1895	18,193,809	8 32	18,110,940	8 28
Italie	1894-95	351,835,185	11 38	351,755,551	11 38
Pays-Bas	1895	53,621,060	11 60	53,993,998	11 68
Norvège	1895	15,817,107	7 90	*15,318,101	7 66
Portugal	1894-95	40,482,544	7 96	44,627,275	8 78
†Roumanie	1895	38,859,438	6 70	40,877,255	7 05
Russie d'Europe	1895	605,589,604	6 08	549,660,430	5 52
Espagne	1894	145,914,931	8 31	148,573 483	8 47
*Suède	1894	36,521,248	7 49	32,547,055	6 68
*Suisse	1895	15,769,085	5 28	14,873,044	4 98
Turquie	1889	90,033,333	3 25	104,146,666	3 76
Asie—					
Japon	1894-95	79,580,921	1 80	63,364,476	1 51
Afrique—					
‡Égypte	1896	51,740,521	7 59	51,653,754	7 58
‡Tunis	1896	4,616,734	3 08	4,608,782	3 07
Amérique—					
*République Argentine	1895	58,764,111	14 82	108,098,626	27 27
Brésil	1894	144,099,085	10 01	200,435,472	13 93
*Mexique	1895-96	50,521,470	4 21	45,070,123	3 76
Pérou	1895	8,368,890	2 79	7,790,866	2 60
Etats-Unis	1897	430,387,168	5 91	448,439,622	6 16
Uraguay	1894-95	15,347,062	19 77	15,982,150	20 59
Chili	1894	30,454,140	10 62	28,645,930	9 99
Venezuela	1894-95	9,471,857	4 08	8,544,217	3 68

† Année terminée le 31 mars.

* Total du revenu et des dépenses. ‡ Budget estimé.

REVENU ORDINAIRE DU CANADA, 1892-97.

Revenu.	1892.	1893.	1894.	1895.	1896.	1897.
	$	$	$	$	$	$
Revenu prélevé par taxes	28,446,157	29,321,367	27,579,203	25,446,199	27,759,285	28,648,626
Revenu prélevé d'autres sources	8,475,715	8,847,242	8,795,490	8,531,930	8,859,306	9,181,152
Total	36,921,871	38,168,609	36,374,693	33,978,129	36,618,591	37,829,778

Le développement des autres sources du revenu de la douane et des droits d'accise a été considérable, ainsi que le montre le tableau suivant :—

Année.	Percentage du revenu des impôts.	Percentage du revenu d'autres sources.	Année.	Percentage du revenu des impôts.	Percentage du revenu d'autres sources.
1868	85·5	14·5	1883	81·8	18·2
1869	77·0	23·0	1884	80·0	20·0
1870	84·4	15·6	1885	77·4	22·6
1871	84·4	15·6	1886	76·0	23·9
1872	85·5	14·5	1887	80·2	19·8
1873	84·6	15·4	1888	78·5	21·5
1874	83·1	16·9	1889	78·0	22·0
1875	83·8	16·2	1890	79·2	20·8
1876	82·4	17·6	1891	78·6	21·4
1877	80·2	19·8	1892	77·0	23·0
1878	80·0	20·0	1893	76·8	23·2
1879	82·0	18·0	1894	75·8	24·2
1880	79·3	20·7	1895	74·9	25·1
1881	80·8	19·2	1896	75·8	24·2
1882	82·5	17·5	1897	75·7	24·3

REVENU DES IMPOTS MONTRANT L'AUGMENTATION OU LA DIMINUTION; AUSSI LE MONTANT PAR TÊTE, ET LA MOYENNE QUE CES IMPOTS COMPORTENT AU TOTAL DU REVENU, DEPUIS 1868 A 1897.

Année finissant le 30 juin.	Impôts.				Percentage du revenu total.
	Montant brut.	Augmentation.	Dominion.	Moyenne par tête.	
	$	$	$	$ c.	
1868	11,700,681			3 47	85·48
1869	11,112,573		588,108	3 26	77·28
1870	13,087,882	1,975,309		3 79	84·37
1871	16,320,368	3,232,486		4 64	84·41
1872	17,715,552	1,395,184		4 91	85·52
1873	17,616,554		98,998	4 80	84·64
1874	20,129,185	2,512,631		5 26	83·16
1875	20,664,878	535,693		5 32	83·84
1876	18,614,415		2,050,463	4 71	82·41
1877	17,697,924		916,491	4 41	80 23
1878	17,841,938	144,014		4 37	79·74
1879	18,476,613	634,675		4 46	82·05
1880	18,479,576	2,963		4 38	79·29
1881	23,942,138	5,462,562		5 52	80·79
1882	27,549,046	3,606,908		6 28	82·52
1883	29,269,698	1,720,652		6 60	81·77
1884	25,483,199		3,786,499	5 68	79·98
1885	25,384,529		98,670	5 60	77·39
1886	25,226,456		158,073	5 50	76·03
1887	28,687,002	3,460,546		6 19	80 23
1888	28,177,413		509,589	6 01	78·47
1889	30,613,523	2,436 110		6 46	78·93
1890	31,587,072	973,549		6 60	79·21
1891	30,314,151		1,272,921	6 26	78·57
1892	28,446,157		1,867,994	5 81	77·54
1893	29,321,367	875,210		5 92	76 82
1894	27,579,203		1,742,164	5 51	75 82
1895	25,446,199		2,133,004	5 02	74·89
1896	27,759,285	2,313,086		5 42	75·81
1897	28,648,626	889,341		5 52	75·73

DROITS DE DOUANE ET D'ACCISE ET PROPORTION A LA POPULATION EN CANADA--1868-97.

Année finissant le 30 juin.	*Douanes.	Montant par tête.	Proportion		Accise.	Monta't par tête.
			A l'impôt total.	Aux importations p. l'usage du pays.		
	$	$ c.	Pour 100.	Pour 100.	$	$ c.
1868	8,578,380	2 54	73·3	12·25	3,002,588	0 89
1869	8,272,879	2 42	74·4	12·31	2,710,028	0 79
1870	9,334,212	2 70	71·3	13·28	3,619,622	1 05
1871	11,841,104	3 36	72·5	13·62	4,295,944	1 22
1872	12,787,982	3 54	72·2	12·11	4,735,651	1 31
1873	12,954,164	3 53	73·5	10·20	4,460,681	1 22
1874	14,325,192	3 74	71·1	11·32	5,594,903	1 46
1875	15,351,011	3 95	74·3	12·83	5,069,687	1 30
1876	12,823,837	3 25	66·0	13·44	5,563,487	1 41
1877	12,546,987	3 14	70·9	13·03	4,941,897	1 23
1878	12,782,824	3 13	71·6	14·03	4,858,671	1 19
1879	12,900,659	3 11	69·8	16·10	5,390,763	1 30
1880	14,071,343	3 34	76·1	19·70	4,232,427	1 00
1881	18,406,092	4 24	76·8	20·19	5,343,022	1 23
1882	21,581,570	4 92	78·3	19·27	5,884,859	1 34
1883	23,009,582	5 19	78·6	18·82	6,260,116	1 41
1884	20,023,890	4 47	75·5	18·64	5,459,309	1 22
1885	18,935,428	4 17	74·5	18·61	6,449,101	1 42
1886	19,373,551	4 22	76·8	19·50	5,852,904	1 28
1887	22,378,801	4 83	78·0	21·24	6,308,201	1 36
1888	22,105,926	4 72	78·4	21·57	6,071,487	1 30
1889	23,726,784	5 01	74·2	21·65	6,886,739	1 45
1890	23,968,954	5 00	75·8	21·21	7,618,118	1 59
1891	23,399,301	4 83	77·2	20·66	6,914,850	1 45
1892	20,501,059	4 18	72·0	17·52	7,945,098	1 62
1893	20,954,003	4 23	71·5	17·30	8,367,364	1 69
1894	19,198,114	3 83	69·6	16·97	8,381,089	1 67
1895	17,640,466	3 48	69·3	16·76	7,805,733	1 54
1896	19,833,279	3 87	71·4	17·93	7,926,006	1 55
1897	19,478,247	3 76	68·0	17·50	9,170,379	1 77

* Les montants des sommes perçues provenant des droits de douane, ont été tirés des comptes publics et ne montrent que les sommes réellement payées, ne correspondant pas tout à sait aux chiffres des rapports du commerce et de la navigation qui montrent les sommes accrues.

Le tableau suivant montre le coût total et le coût par 100 de perception des droits de douane, pour chaque année depuis 1868. Les chiffres de la colonne du revenu représentant le montant accrû dans chaque année.

COUT DE LA PERCEPTION DES DROITS DE DOUANE, 1868 A 1897.

Année.	* Revenu des douanes.	Frais de perception.	
		Total.	Pour chaque $100 reçues.
	$	$	$ c.
1868	8,819,432	477,504	5 41
1869	8,298,910	496,050	5 98
1870	9,462,940	505,109	5 34
1871	11,843,656	500,441	4 23
1872	13,045,493	528,736	4 05
1873	13,017,730	567,765	4 35
1874	14,421,883	727,629	5 04
1875	15,361,382	682,674	4 44
1876	12,833,114	721,009	5 62
1877	12,548,451	721,605	5 75
1878	12,795,693	714,528	5 58
1879	12,939,541	719,711	5 56
1880	14,138,849	716,126	5 06
1881	18,500,786	717,704	3 88
1882	21,708,837	723,914	3 33
1883	23,172,309	757,246	3 27
1884	20,164,963	798,838	3 96
1885	19,133,559	791,538	4 14
1886	19,448,124	798,478	4 10
1887	22,469,706	819,132	3 64
1888	22,209,642	848,984	3 81
1889	23,784,523	862,486	3 62
1890	24,014,908	871,765	3 62
1891	23,481,069	898,731	3 82
1892	20,550,582	902,820	4 39
1893	21,161,711	899,411	4 25
1894	19,379,822	921,039	4 75
1895	17,887,269	917,632	5 13
1896	20,219,137	896,332	4 43
1897	19,891,997	945,245	4 75

* Y compris les droits d'exportation.

PRINCIPAUX ARTICLES FRAPPÉS DE DROITS DE DOUANE AU CANADA—1868-97.

ANNÉE FINISSANT LE 30 JUIN.	Spiritueux.	Vins.	Bière et cidre.	Tabac à fumer et à priser.	Cigares et cigarettes.	Thé.	Sucre et mélasse.	Café, chicorée, cacao et chocolat.	Grains et produits des grains.
	$	$	$	$	$	$	$	$	$
1868	1,143,776	146,312	19,390	105,814	53,449	943,110	1,439,064	54,802	97,905
1869	817,383	129,178	26,535	78,678	37,126	916,177	1,502,138	57,435	2,241
1870	908,613	170,548	23,770	57,614	55,373	1,140,649	1,869,749	55,655	4,183
1871	1,037,043	195,842	29,364	29,731	108,247	1,158,212	1,946,425	61,443	62,240
1872	1,290,121	258,312	40,596	52,695	221,344	947,826	1,937,172	34,443	4,700
1873	1,300,691	345,277	49,361	49,609	219,253	25,980	2,371,021	12,217	682
1874	1,557,526	325,322	56,527	57,827	200,196	110,414	2,540,965	21,641	607
1875	1,323,403	272,081	51,035	66,285	123,055	379,686	2,450,771	46,048	....
1876	1,518,124	350,219	41,670	89,905	136,771	526,160	2,503,684	49,237	735
1877	1,111,417	226,140	40,516	61,109	77,047	534,890	2,473,460	46,860	1,019
1878	1,004,414	207,567	44,711	70,346	118,184	611,313	2,830,248	44,460	942
1879	1,133,526	234,027	37,646	68,387	173,686	743,916	2,758,833	46,168	45,261
1880	880,614	226,295	28,061	48,465	82,187	641,261	2,146,238	58,335	212,616
1881	1,106,633	321,405	33,370	43,801	116,704	881,886	2,629,147	67,228	256,556
1882	1,237,553	405,505	39,317	50,111	184,032	403,910	2,514,721	48,651	261,958
1883	1,449,815	437,911	54,285	51,962	184,557	63,277	2,726,616	36,908	216,625
1884	1,329,719	375,993	59,565	49,599	184,431	27,520	2,805,098	38,401	292,143
1885	1,340,571	346,827	51,078	56,092	190,630	33,436	2,693,108	41,699	260,124
1886	1,606,456	355,185	49,879	64,378	255,114	34,776	2,436,941	36,623	219,543
1887	1,375,591	324,485	48,624	71,955	233,596	8,804	3,300,644	39,021	232,595
1888	1,610,739	326,722	47,512	57,133	176,700	11,421	3,602,236	45,862	258,907
1889	1,781,561	347,103	50,262	57,505	225,182	7,197	3,869,042	43,169	319,883
1890	1,933,051	374,824	57,649	59,851	235,749	12,228	3,063,925	42,534	425,374
1891	1,772,372	387,449	63,413	62,779	263,955	16,114	3,275,321	38,344	325,991
1892	1,804,819	367,877	90,381	59,950	212,478	8,265	190,300	42,870	190,921
1893	1,986,230	351,384	69,230	50,344	242,110	8,861	148,130	44,819	207,246
1894	2,086,559	309,340	65,440	50,197	237,507	17,599	150,955	49,050	211,151
1895	1,810,791	289,340	50,398	36,915	226,477	6,133	302,302	44,705	212,142
1896	1,940,018	244,779	58,151	36,976	230,270	3,688	1,205,429	43,000	308,751
1897	2,193,176	213,354	65,551	44,245	256,756	4,199	1,798,053	42,599	183,313
Total	43,392,106	8,766,603	1,443,287	1,740,258	5,262,166	10,228,908	65,481,744	1,334,227	4,816,354

1897	2,193,176	213,354	65,551	44,245	256,756	4,199	1,798,053	42,599	183,313
Total	43,392,106	8,766,603	1,443,287	1,740,258	5,262,166	10,228,908	65,481,744	1,334,227	4,816,354

PRINCIPAUX ARTICLES FRAPPÉS DE DROITS DE DOUANE AU CANADA—1868-97—*Fin.*

Année finissant le 30 juin.	Farine (blé et seigle).	Riz.	Houblons.	Fruits et légumes de toutes sortes.	Animaux vivants.	Tous autres articles.	Droit d'exportation sur les billots.	*Total.
	$	$	$	$	$	$	$	$
1868	39,775	..	..	85,173	671	4,672,205	17,985	3,819,432
1869	..	..	..	89,004	4,928	4,623,684	14,402	8,298,910
1870	4,955	14,180	394	82,677	6,152	5,030,606	37,912	9,462,940
1871	55,409	54,286	9,703	133,807	3,294	6,922,544	36,065	11,843,656
1872	15,537	83,092	11,876	142,223	26,360	7,954,387	24,809	13,045,494
1873	..	88,072	14,316	168,951	27,353	8,424,795	20,152	13,017,730
1874	..	81,184	21,829	148,637	47,324	9,237,318	14,565	14,421,883
1875	..	99,555	9,091	219,119	58,150	10,255,860	7,243	15,361,382
1876	..	93,229	8,261	166,419	42,464	7,301,745	4,500	12,833,115
1877	..	95,543	7,103	201,132	49,548	7,618,565	4,102	12,548,451
1878	..	83,670	9,116	190,436	29,049	7,547,076	4,161	12,795,693
1879	10,198	90,734	6,349	180,246	38,416	7,367,875	4,272	12,939,540
1880	50,965	87,720	4,671	214,471	52,916	9,395,138	8,896	14,138,849
1881	98,839	111,921	11,958	301,661	62,444	12,449,091	8,141	18,500,786
1882	86,329	139,284	12 891	348,085	87,077	15,880,603	8,810	21,708,837
1883	132,527	120,516	20,329	519,619	103,549	17,044,056	9,756	23,172,309
1884	265,645	81,055	24,686	470,399	115,548	14,036,646	8,515	20,164,963
1885	270,102	93,969	19,121	367,723	70,079	13,286,694	12,305	19,133,559
1886	100,713	72,293	17,401	384,231	74,161	13,719,703	20,726	19,448,124
1887	84,883	87,568	65,770	502,258	53,682	16,008,832	31,397	22,469,706
1888	31,338	34,567	34,903	490,686	50,774	15,408,369	21,772	22,209,642
1889	129,950	43,683	41,065	467,014	60,818	16,299,082	42,207	23,784,523
1890	89,943	35,770	65,567	513,727	75,997	16,935,045	93,674	24,014,908
1891	43,232	40,131	36,388	532,301	66,286	16,492,190	64,803	23,481,069
1892	27,534	38,730	47,438	579,620	68,606	16,820,685	†108	20,550,582
1893	26,073	44,295	33,557	514,438	52,492	17,382,502	..	21,161,711
1894	24,546	68,765	29,375	636,878	40,240	15,462,220	..	19,379,822
1895	75,117	73,466	52,339	561,018	33,207	14,112,919	..	17,887,269
1896	31,360	89,618	31,924	593,009	38,618	15,372,446	..	20,219,037
1897	19,446	100,208	36,503	506,185	55,740	14,372,669	..	19,891,997
Total	1,714,416	2,147,104	683,834	10,311,129	1,495,947	357,375,550	521,279	516,705,919

* Les totaux sont extraits des tableaux du commerce et de la navigation et comprennent les droits d'exportation sur les billots.
† Perçu en 1890.

PROVENANCES DES DROITS D'ACCISE, SOMME TOTALE ACCRUE CHAQUE ANNÉE EN CANADA—1868-97.

Année finissant le 30 juin.	Spiritueux.	Liqueur de malt.	Malt.	Tabac.	Cigares.	Honoraires de l'inspect. du pétrole.	Liqueurs et tabac manuf. et en entrep.	Autres recettes.	* Revenu total.
	$	$	$	$	$	$	$	$	$
1868	2,488,339	117,508	226,028	494,596	25,614	10,628	20,758	.....	†3,057,809
1869	2,390,848	20,856	287,024	554,407	23,410	162,747	11,076	.....	†2,709,860
1870	2,208,097	17,468	347,870	924,371	28,920	556,649	12,451	.....	†3,657,808
1871	2,663,603	9,306	292,475	1,034,097	.....	247,061	20,417	5,015	4,271,974
1872	2,871,993	25,498	305,190	1,252,164	.....	233,996	24,933	5,009	4,718,783
1873	2,818,384	26,410	341,700	1,013,438	.....	237,776	33,993	12,962	4,484,363
1874	3,498,751	25,570	341,393	1,398,398	.....	273,897	40,006	6,915	5,584,930
1875	2,974,241	29,839	335,190	1,433,734	.....	268,489	37,151	6,043	5,084,687
1876	3,098,087	13,963	329,154	1,773,976	.....	285,553	27,834	5,924	5,525,491
1877	2,650,427	7,475	381,417	1,629,946	.....	235,327	30,053	5,670	4,940,315
1878	2,708,286	6,611	522,671	1,581,076	.....	6,426	36,874	5,457	4,867,401
1879	3,297,315	7,540	442,760	1,584,008	.....	8,171	38,036	4,763	5,382,593
1880	2,292,829	6,335	254,412	1,642,582	.....	16,426	33,269	7,571	4,253,424
1881	3,210,527	6,250	288,881	1,775,463	.....	18,749	30,897	13,011	5,343,778
1882	3,553,776	6,092	379,808	1,903,798	.....	23,744	33,603	14,451	5,915,272
1883	3,862,100	5,434	401,906	1,885,537	.....	25,216	36,665	15,282	6,232,140
1884	3,577,243	3,926	410,347	1,434,601	.....	26,566	39,456	10,671	5,502,810
1885	4,251,326	6,344	472,295	1,269,197	318,357	27,520	44,029	11,937	6,401,005
1886	3,188,070	6,164	377,579	1,626,011	559,302	29,181	46,523	12,055	5,844,885
1887	3,697,263	6,967	426,845	1,664,731	524,182	31,989	50,005	12,229	6,414,211
1888	3,072,388	6,589	488,757	1,737,243	553,821	36,569	53,263	13,962	5,962,592
1889	3,868,930	12,154	506,026	1,836,693	563,018	35,745	27,801	14,323	6,864,690
1890	4,611,105	13,552	529,329	1,892,628	603,473	39,737	29,511	15,765	7,735,100
1891	3,537,644	9,206	570,950	1,922,570	614,353	40,407	34,582	17,902	6,747,614
1892	3,855,846	6,699	918,500	2,413,914	634,038	43,503	38,338	22,183	7,933,021
1893	4,123,376	6,629	955,303	2,441,415	692,206	45,322	36,035	24,792	8,326,078
1894	4,117,158	6,076	895,975	2,442,829	700,472	41,231	37,691	24,377	8,265,809
1895	3,873,002	5,885	707,075	2,362,685	647,203	41,389	47,609	26,431	7,711,279
1896	3,975,574	6,748	735,079	2,342,834	660,882	40,323	48,850	26,080	7,836,371
1897	4,732,986	6,604	984,646	2,549,529	690,098	42,018	37,237	17,946	9,061,064
Total	101,069,514	435,698	14,447,585	49,818,471	7,859,349	3,132,355	1,038,646	358,696	176,636,157

* Ces chiffres donnant le montant des droits accrus ne s'accorderont pas avec ceux indiqués à la page 404, qui montrent les recettes nettes.
† Moins déductions.

1897	4,732,986	6,604	984,646	2,549,529	690,098	42,018	37,237	17,946	9,061,064
Total	101,069,514	435,698	14,447,585	49,818,471	7,839,349	3,132,355	1,038,646	358,696	176,636,157

* Ces chiffres donnant le montant des droits accrus ne s'accorderont pas avec ceux indiqués à la page 404, qui montrent les recettes nettes.
† Moins déductions.

ÉTAT COMPARATIF DE L'ACTIF, DU PASSIF ET DE LA DETTE NETTE DU CANADA, AVEC L'AUGMENTATION OU LA DIMINUTION ET LE MULTIPLE DU REVENU, 1867 À 1897.

Année finissant le 30 juin.	Dette brute.	Augmentation ou diminution.	Actif.	Augmentation ou diminution.	Dette nette.	Augmentation ou dimunition.	Années de revenu pour payer la dette nette.
	$	$	$	$	$	$	
1867	93,046,051		17,317,410		75,728,641		
1868	96,896,666	+ 3,850,615	21,139,531	+ 3,822,121	75,757,135	+ 28,494	5·53
1869	112,361,998	+ 15,465,332	36,502,679	+ 15,363,148	75,859,319	+ 102,184	5·27
1870	115,993,706	+ 3,631,708	37,783,964	+ 1,281,285	78,209,742	+ 2,350,423	5·04
1871	115,492,682	— 501,024	37,786,165	+ 2,201	77,706,517	— 503,225	4·01
1872	122,400,179	+ 6,907,497	40,213,107	+ 2,426,942	82,187,072	+ 4,480,555	3·96
1873	129,743,432	+ 7,343,253	29,894,970	— 10,318,137	99,848,462	+ 17,661,390	4·79
1874	141,163,551	+ 11,420,119	32,838,586	+ 2,943,616	108,324,965	+ 8,476,503	4·47
1875	151,667,401	+ 10,499,850	35,655,023	+ 2,816,437	116,008,378	+ 7,683,413	4·70
1876	161,204,687	+ 9,541,286	36,653,173	+ 998,150	124,551,514	+ 8,543,136	5·51
1877	174,675,834	+ 13,471,147	41,440,525	+ 4,787,352	133,235,309	+ 8,683,795	6·03
1878	174,957,268	+ 281,434	34,595,199	— 6,845,326	140,362,069	+ 7,126,760	6·27
1879	179,483,871	+ 4,526,603	36,493,683	+ 1,898,484	142,990,188	+ 2,628,119	6·34
1880	194,634,440	+ 15,150,569	42,182,852	+ 5,689,169	152,451,588	+ 9,461,400	6·54
1881	199,861,537	+ 5,227,097	44,465,757	+ 2,282,905	155,395,780	+ 2,944,192	5·24
1882	205,365,251	+ 5,503,714	51,703,601	+ 7,237,844	153,761,650	— 1,734,130	4·60
1883	202,159,104	— 3,206,147	43,692,389	+ 8,011,212	158,466,715	+ 4,805,065	4·42
1884	242,482,416	+ 40,323,312	60,320,565	+ 16,628,176	182,161,850	+ 23,695,135	5·71
1885	264,703,607	+ 22,221,191	68,295,915	+ 7,975,350	196,407,692	+ 14,245,842	5·98
1886	273,164,341	+ 8,460,734	50,005,234	— 18,290,681	223,159,107	+ 26,751,415	6·72
1887	273,187,626	+ 23,285	45,872,851	— 4,132,383	227,314,775	+ 4,155,668	6·35
1888	284,513,842	+ 11,326,216	49,982,483	+ 4,109,632	234,531,358	+ 7,216,583	6·53
1889	287,722,063	+ 3,208,221	50,192,021	+ 209,538	237,530,042	+ 2,998,683	6·12
1890	286,112,295	— 1,609,768	48,579,083	— 1,612,938	237,533,212	+ 3,170	5·96
1891	289,899,230	+ 3,786,935	52,090,199	+ 3,511,116	237,809,030	+ 275,818	6·16
1892	295,333,274	+ 5,434,044	54,201,840	+ 2,111,641	241,131,434	+ 3,322,404	6·53
1893	300,054,525	+ 4,721,251	58,375,485	+ 4,171,645	241,681,039	+ 549,605	6·33
1894	308,348,024	+ 8,293,499	62,164,994	+ 3,791,509	246,183,029	+ 4,501,990	6·76
1895	318,048,755	+ 9,700,731	64,973,828	+ 2,808,834	253,074,927	+ 6,891,898	7·45
1896	325,717,537	+ 7,668,782	67,220,104	+ 2,246,276	258,497,433	+ 5,422,506	7·06
1897	332,530,131	+ 6,812,594	70,991,535	+ 3,771,431	261,538,596	+ 3,041,163	6·91

Détail des dettes provinciales dont la Puissance s'est rendue responsable lors de la Confédération :—

Canada (province du)	$ 62,500,000
Nouvelle-Écosse	8,000,000
Nouveau-Brunswick	7,000,000
Total	$ 77,500,000

Dettes subséquemment prises en charge ou allouées :

Nouvelle-Écosse (1869)	1,186,756
Ancienne province du Canada (1873)	10,506,089
Province d'Ontario	2,848,289
" de Québec	2,549,214
" de la Nouvelle-Écosse	2,343,059
" du Nouveau-Brunswick	1,807,720
" du Manitoba	3,775,606
" de la Colombie-Britannique	2,029,392
" de l'Ile du Prince-Édouard	4,884,023
Total des dettes provinciales à charge de la Puissance	$ 109,430,148

La dépense totale au compte du capital depuis la Confédération a été :—

Dettes allouées aux provinces	$ 30,743,393
Chemin de fer du Pacifique canadien	62,733,469
Canaux	48,768,728
Chemin de fer Intercolonial et autres s'y rattachant	45,744,995
Territoires du Nord-Ouest	3,801,398
Terres fédérales	3,842,500
Édifices publics, Ottawa	2,163,545
Chemin de fer de l'Ile du Prince-Édouard	635,830
Autres travaux publics	*7,267,820
Milice	1,745,965
	$ 207,447,642
Augmentation de la dette	185,809,955
Dépenses excédant l'augmentation de la dette	$ 21,637,687

* Y compris la somme de $2,725,504 dépensée durant les années précédentes par la commission du port de Montréal, sur les travaux du Saint-Laurent et prise en charge par le gouvernement fédéral.

DÉPENSES DU GOUVERNEMENT, Y COMPRIS LA DÉPENSE CHARGÉE AU REVENU, POUR LES SERVICES SOUS-MENTIONNÉS.

ANNÉE FINISSANT LE 30 JUIN.	Chemins de fer.	Canaux.	Édifices publics.	Autres travaux publics.	Total.
	$	$	$	$	$
1868	483,353	128,965	105,960	94,629	812,907
1869	282,615	126,954	113,453	60,028	583,050
1870	1,729,381	105,588	73,514	184,270	2,092,753
1871	2,946,930	133,873	410,101	249,287	3,740,191
1872	5,620,569	290,075	578,936	620,585	7,110,165
1873	5,763,268	383,916	422,030	831,837	7,401,051
1874	3,925,123	1,240,628	600,962	1,064,967	6,831,680
1875	5,018,427	1,715,310	800,812	914,197	8,448,746
1876	4,497,434	2,389,544	1,075,483	927,615	8,890,076
1877	3,209,502	4,131,396	736,240	540,804	8,617,942
1878	2,643,741	3,843,339	518,908	363,708	7,369,696
1879	2,507,053	3,064,098	372,059	380,481	6,323,691
1880	6,109,599	2,123,366	442,394	298,529	8,973,888
1881	5,577,236	2,100,243	507,949	563,388	8,748,816
1882	5,176,832	1,670,268	544,032	542,251	7,933,383
1883	11,707,619	1,857,546	675,260	877,456	15,117,881
1884	14,392,933	1,665,351	1,291,963	1,372,823	18,723,070
1885	11,645,220	1,572,918	1,030,988	1,208,274	15,457,400
1886	4,480,833	1,333,422	117,346	451,890	6,383,491
1887	3,270,433	1,783,698	1,029,859	1,525,660	7,609,650
1888	3,094,043	1,188,302	969,263	1,703,032	6,954,640
1889	3,601,279	1,145,988	1,072,312	1,568,765	7,388,344
1890	4,122,724	1,189,644	808,509	4,084,593	10,205,470
1891	2,279,737	1,500,861	578,358	1,257,188	5,616,144
1892	1,501,539	1,637,819	338,364	868,718	4,346,440
1893	1,342,025	2,302,898	659,743	723,628	5,028,2[illegible]
1894	1,633,889	3,156,306	611,923	720,813	6,122,931
1895	1,513,985	2,691,768	375,379	664,397	5,245,529
1896	979,482	2,380,687	225,593	466,921	4,052,683
1897	440,099	2,452,780	294,472	211,858	3,399,209
Total	121,496,903	51,307,551	17,382,165	25,342,592	215,529,211

Les sommes suivantes dans lesquelles entre la dépense portée au compte du revenu, ont été dépensées en travaux publics depuis la Confédération :—

	Montant.
	$
Chemins de fer	121,496,903
Canaux	51,307,551
Edifices du gouvernement et divers autres travaux publics y compris phares et navigation	42,724,757
	215,529,211
Avant la confédération il avait été dépensé en chemins de fer et canaux	52,944,175
En travaux publics	10,690,917
Formant une dépense totale en travaux publics	279,164,303

DETAILS DE L'ACTIF—CANADA, 30 JUIN 1897.

	Montant.
	$
Fonds d'amortissements	38,516,189
Obligations du havre de Québec	3,748,520
" du havre de Montréal	1,190,000
" du chemin de fer Northern	73,000
Compagnie du chemin de fer de la rivière Saint-Jean et de prolongement	433,900
Chemin de fer du Pacifique canadien, obligations de concessions de terres	29,000
Compte des provinces	10,606,052
Divers placements	1,276,776
Total des placements portant intérêt	55,873,437
" de l'actif sans intérêt	15,118,098
	70,991,535

TOTAL DE L'ACTIF AVEC OU SANS INTERÊT, 1867-97.

Année.	Total de l'actif.	Actif ne portant pas intérêt.	Actif portant intérêt.	Percentage de l'actif portant intérêt au total de l'actif.	Fonds d'amortissement.
	$	$	$		$
1867	17,317,410	1,463,690	15,853,720	91·6	1,207,222
1868	21,139,531	4,209,856	16,929,675	80·1	1,562,489
1869	36,502,679	15,812,185	20,690,494	56·7	1,989,296
1870	37,783,964	15,675,194	22,108,770	58·6	2,115,829
1871	37,786,165	14,366,318	23,419,847	61·9	2,537 495
1872	40,213,107	18,107,041	22,106,066	54·9	3,450,482
1873	29,894,970	20,513,788	9,381,182	31·4	3,598,422
1874	32,838,586	21,408,907	11,429,679	34·8	4,112,348
1875	35,655,023	22,107,852	13,547,171	38·0	4,668,122
1876	36,653,173	21,167,884	15,485,289	42·3	5,491.075
1877	41,440,525	22,256,314	19,184,211	46·3	6,387,515
1878	34,595,199	22,316,036	12,279,163	35·5	7,400,268
1879	36,493,683	23,334,301	13,159,382	36·0	8,531,565
1880	42,182,852	24,778,813	17,404,039	41·2	9,747,373
1881	44,465,757	26,627,753	17,838,004	40·1	10,964,526
1882	51,703,601	26,829,053	22,874,548	48·1	12,190,732
1883	43,692,389	21,524,763	22,167,626	50·7	12,941,658
1884	60,320,565	9,723,889	50,596,676	83·9	14,292,158
1885	68,295,915	10,203,605	58,092,310	85·0	15,855,353
1886	50,005,234	14,748,758	35,256,476	70·5	17,461,624
1887	45,872,851	10,283,517	35,589,334	77·6	19,054,577
1888	49,982,483	10,921,419	39,061,064	78·1	20,993,654
1889	50,192,021	9,945,183	40,246,838	80·2	22,730,299
1890	48,579,083	8,576,101	40,002,982	82·3	24,617,536
1891	52,090,199	9,615,076	42,475,123	81·5	26,555,614
1892	54,201,840	10,202,283	43,999,557	81·2	28,583,475
1893	58,373,485	11,700,649	46,672,836	80·0	30,678,989
1894	62,164,994	13,858,251	48,306,743	77·7	32,356,777
1895	64,973,828	14,734,803	50,239,025	77·3	34,359,088
1896	67,220,104	13,729,713	53,490,391	79·6	36,414,376
1897	70,991,535	15,118,098	55,873,437	73·7	38,516,189

	Montant.
	$
	38,516,189
	3,748,520
	1,190,000
	73,000
	433,900
	29,000
	10,606,052
	1,276,776
	55,873,437
	15,118,098
	70,991,535

Fonds d'amortissement.	
	$
	1,207,222
	1,562,489
	1,989,296
	2,115,829
	2,537,495
	3,450,482
	3,598,422
	4,112,348
	4,608,122
	5,491,075
	6,387,515
	7,400,268
	8,531,565
	9,747,373
	10,914,526
	12,190,732
	12,941,658
	14,292,158
	15,865,363
	17,461,624
	19,054,577
	20,993,654
	22,730,289
	24,617,536
	26,556,614
	28,583,475
	30,678,989
	32,356,777
	34,359,088
	36,414,376
	38,516,189

MOYENNE DE L'INTÉRÊT SUR LA DETTE ET L'ACTIF DU CANADA, 1ER JUILLET 1867 AU 30 JUIN 1897.

ANNÉE FINISSAFT LE 30 JUIN.	Intérêt réel payé sur la dette.	Augmentation ou diminution.	Moyenne du taux de l'intérêt réel payé.	Intérêt réel reçu sur l'actif.	Augmentation ou diminution.	Moyenne du taux de l'intérêt reçu.	Intérêt net réel.	Augmentation ou diminution.	Moyenne du taux de l'intérêt réel payé.
	$	$	p. c.	$	$	p. c.	$	$	p. c.
1868	4,501,568	.....	4·64	126,420	.....	0·59	4,375,148	.....	4·51
1869	4,907,013	+ 405,445	4·36	313,021	+ 186,601	0·85	4,593,992	+ 218,844	4·08
1870	5,047,054	+ 140,041	4·35	383,956	+ 70,935	0·96	4,663,098	+ 69,106	4·02
1871	5,165,304	+ 118,250	4·47	554,384	+ 170,428	1·46	4,610,920	— 52,178	3·99
1872	5,257,230	+ 91,926	4·29	488,041	— 66,343	1·21	4,769,189	+ 158,269	3·89
1873	5,209,206	— 48,024	4·01	396,404	— 91,637	1·32	4,812,802	+ 43,613	3·70
1874	5,724,436	+ 515,230	4·05	610,863	+ 214,459	1·85	5,113,573	+ 300,771	3·61
1875	6,590,730	+ 866,354	4·34	840,887	+ 230,024	2·35	5,749,903	+ 636,330	3·78
1876	6,400,902	— 189,888	3·97	798,906	— 41,981	2·17	5,601,996	— 147,907	3·47
1877	6,797,227	+ 396,325	3·89	717,684	— 81,222	1·73	6,079,543	— 477,547	3·47
1878	7,048,883	+ 251,656	4·02	605,774	— 111,910	1·75	6,443,109	— 363,566	3·68
1879	7,194,734	+ 145,851	4·00	592,500	— 13,274	1·62	6,602,234	+ 159,125	3·67
1880	7,773,868	+ 579,134	3·99	834,792	+ 242,292	1·97	6,939,076	+ 336,842	3·56
1881	7,591,144	— 180,724	3·79	751,513	— 83,279	1·69	6,839,631	— 96,445	3·42
1882	7,740,804	+ 149,660	3·76	914,009	+ 162,496	1·76	6,826,795	— 12,836	3·32
1883	7,668,552	— 72,252	3·79	1,001,193	+ 87,183	2·29	6,667,359	— 159,436	3·29
1884	7,700,180	+ 31,628	3·17	986,698	— 14,495	1·63	6,713,482	+ 46,123	2·76
1885	9,419,482	+ 1,719,392	3·55	1,997,036	+ 1,010,338	2·92	7,422,446	+ 708,964	2·80
1886	10,137,008	+ 717,526	3·71	2,299,079	+ 302,043	4·59	7,837,929	+ 415,483	2·86
1887	9,682,928	— 454,080	3·54	990,886	— 1,308,193	2·16	8,692,042	+ 854,113	3·18
1888	9,823,313	+ 140,385	3·45	932,025	— 58,861	1·86	8,891,288	+ 199,246	3·12
1889	10,148,931	+ 325,618	3·52	1,305,392	+ 373,367	2·60	8,843,539	— 47,749	3·07
1890	9,656,841	— 492,090	3·37	1,082,271	— 223,121	2·23	8,574,570	— 268,909	2·99
1891	9,584,137	— 72,704	3·35	1,077,228	— 5,043	2·07	8,506,909	— 67,661	2·93
1892	9,763,978	+ 179,841	3·30	1,086,420	+ 9,192	2·00	8,677,558	+ 170,649	2·93
1893	9,806,888	+ 42,910	3·26	1,150,167	+ 63,747	1·97	8,656,721	— 20,837	2·88
1894	10,212,596	+ 405,708	3·31	1,217,809	+ 67,642	1·96	8,994,787	+ 338,066	2·91
1895	10,466,294	+ 253,698	3·29	1,336,047	+ 118,238	2·05	9,130,247	+ 135,460	2·87
1896	10,502,430	+ 36,136	3·23	1,370,001	+ 33,954	2·04	9,132,429	+ 2,182	2·80
1897	10,645,663	+ 143,233	3·20	1,443,004	+ 73,003	2·00	9,202,659	+ 70,230	2·76

DETTE BRUTE ET NETTE, PAR TÊTE ET L'INTÉRÊT.

Année finissant le 30 juin.	Dette brute par tête.	Actif total par tête.	Dette nette par tête.	Intérêt payé par tête.	Intérêt reçu par tête.	Intérêt net payé par tête.
	$ c.	$ c.	$ c.	$ c.	$ c.	$ c.
1868	28 74	6 27	22 47	1 33	0 04	1 29
1869	32 92	10 70	22 22	1 44	0 09	1 35
1870	33 58	10 94	22 64	1 46	0 10	1 36
1871	32 82	10 74	22 08	1 47	0 16	1 31
1872	33 90	11 13	22 77	1 46	0 13	1 33
1873	35 37	8 15	27 22	1 42	0 11	1 31
1874	36 90	8 58	28 32	1 50	0 16	1 34
1875	39 02	9 17	29 85	1 70	0 22	1 48
1876	40 82	9 28	31 54	1 62	0 20	1 42
1877	43 52	10 32	33 20	1 69	0 18	1 51
1878	42 89	8 48	34 41	1 73	0 15	1 58
1879	43 29	8 80	34 49	1 73	0 14	1 59
1880	46 17	10 00	36 17	1 84	0 20	1 64
1881	46 09	10 25	35 84	1 75	0 17	1 58
1882	46 85	11 80	35 06	1 78	0 21	1 56
1883	45 61	9 86	35 75	1 73	0 23	1 50
1884	54 08	13 45	40 63	1 72	0 22	1 50
1885	58 34	15 05	43 29	2 08	0 44	1 64
1886	59 55	10 90	48 65	2 21	0 50	1 71
1887	58 93	9 90	49 04	2 09	0 22	1 88
1888	60 73	10 67	50 06	2 10	0 20	1 90
1889	60 75	10 60	50 15	2 14	0 28	1 86
1890	59 74	10 14	49 60	2 02	0 23	1 79
1891	59 82	10 75	49 07	1 98	0 22	1 76
1892	60 28	11 06	49 22	1 99	0 22	1 77
1893	60 57	11 78	48 79	1 98	0 23	1 75
1894	61 56	12 41	49 15	2 04	0 24	1 80
1895	62 71	12 82	49 95	2 07	0 26	1 80
1896	63 55	13 12	50 43	2 05	0 27	1 78
1897	64 12	13 69	50 43	2 05	0 28	1 77

EMPRUNTS DU GOUVERNEMENT CANADIEN.

Emprunt.	Emission totale.	Taux.	Durée	Minimum.	Prix réalisé.	Montant réalisé.	Taux réel d'intérêt payé.
	£		Année		£ s. d.	£	
1869, C.F.I. garanti	‡1,500,000	4					
1869 " non garanti	‡ 500,000	5	35	....	105 12 11½	2,083,049	4·12
1873 " garanti	‡1,500,000	4	30				
Terre de Rupert garanti	‡ 300,000	4	31	.....	104 7 8	1,845,521	3·91
Emprunt 1874	†4,000,000	4	30	90	90 3 3	3,546,233	4·87
" 1875 garanti	‡1,500,000	4	35				
" 1875 non garanti	†1,000,000	4	30	.....	99 1 8	2,434,221	4·16
" 1876	†2,500,000	4	30	91	91 0 0	2,217,877	4·75
" 1878 garanti	†1,500,000	4	35				
" 1878 non garanti	†1,500,000	4	30	96½	96 11 9	2,861,049	4·30
" 1879	†3,000,000	4	29	95	95 1 10½	2,804,805	4·50
" 1884	†5,000,000	3½	*25	91	91 2 2	4,459,436	4·23
" 1885	4,000,000	4	*25	99	101 1 8	3,961,317	4·04
Canada réduit	†6,443,136	4	24½	.....	.....	6,355,583	4·08
Emprunt 1888	4,000,000	3	50	92½	95 1 0	3,734,497	3·27
" 1892	2,250,000	3	46	91	92 0 10½	2,024,583	3·43
" 1894	2,250,000	3	43½	95	97 9 2	2,168,047	3·16
" 1897	2,000,000	2½	50	91	91 10 5	1,806,016	2·86

*Ou 50 ans, calculés pour 25 ans seulement.
†Fonds d'amortissement de ½ pour 100. ‡Fonds d'amortissement de 1 pour 100.

On trouvera ci-dessous les divers taux d'intérêts payés et les sommes sur lesquelles ces intérêts sont payables :—

Dette consolidée de l'Etat payable à Londres :—			
5 pour 100	$	2,433,333	
4 "		140,856,596	
3½ "		24,333,333	
3 "		50,602,241	
Total payable à Londres			$ 218,225,503
Dette de l'Etat consolidée payable en Canada :—			
6 pour 100	$	9,100	
5 "		2,677,024	
4 "		2,852,000	
3½ "		3,650,514	
Total payable en Canada			9,188,638
Total dette consolidée de l'Etat			$ 227,414,141
Caisse d'économie 3½ pour 100			48,934,970
Compte des provinces, 5 pour 100			16,406,721
Comptes des dépôts en garantie :—			
6 pour 100	$	1,105,220	
5 "		5,397,735	
3½ "		1,983,574	
3 "		1,923 258	
Total comptes des dépôts en garantie			10,409,787
Compensation aux seigneurs, 6 pour 100			117,288
Billets du Canada			22,318,096
Billets des provinces			39,438
Divers (divers intérêts)			2,023,016
			*$ 332,530,131

L'intérêt est conséquemment payable au taux de—

6 pour 100 sur	$	1,258,263
5 "		26,914,413
4 "		144,208,596
3½ "		79,674,046
3 "		52,525,499

En 1868 le taux de l'intérêt payable était de—

7 pour 100 sur	$	873,200
6 "		38,209,203
5 "		32,015,207
4 "		681,333

*Comprend les prêts temporaires s'élevant à $4,866,667.

DETTES PUBLIQUES DANS LES POSSESSIONS BRITANNIQUES.

	Année.	Dettes publiques.		
		Montant.	Montant par tête.	Multiple du revenu.
		$	$ c.	
Europe—				
*Royaume-Uni	1897	3,118,431,004	78 30	6·16
Malte	1896	385,284	2 18	0·25
Asie—				
*Indes	1896	1,130,716,603	5 11	2·36
Ceylan	1896	18,087,434	6 01	2·82
Hong Kong	1896	1,663,427	6 37	0·70
Afrique—				
Maurice	1896	6,031,265	13 09	1·40
Natal	1896	39,197,802	65 48	5·53
Cap de Bonne-Espérance	1896	183,331,118	73 19	4·10
Sierra Leone	1896	121,667	1 62	0·24
Amérique—				
Canada	1897	261,538,596	50 43	6·91
Terreneuve	1896	13,096,944	62 96	8·14
Bermudes	1896	226,787	14 21	1·36
Honduras anglais	1896	169,049	5 00	0·56
Guyane anglaise	1896	4,392,589	15 78	1·62
Indes Occidentales				
Bahamas	1896	582,180	11 20	1·84
Jamaïque	1896	10,704,433	15 36	2·86
Iles du Vent	1896	3,717,209	10 27	2·35
Iles sous le Vent	1896	1,465,942	11 48	2·17
Trinité	1896	2,709,113	11 25	0·97
Australasie—				
Nouvelle-Galles du Sud	1896	281,688,453	217 08	6·25
Victoria	1896	228,179,560	194 21	7·26
Australie Sud	1896	111,287,040	308 94	8·55
Australie Occidentale	1896	22,988,931	166 65	1·93
Queensland	1896	155,119,812	328 52	8·75
Tasmanie	1896	37,876,147	228 01	9·75
Nouvelle-Zélande	1896	215,917,540	302 33	9·24
Mers du Sud—				
Fiji	1896	1,060,432	8 80	2 94
Total	.....	5,800,887,201	20 82	4·69

DETTES PUBLIQUES DANS LES PAYS ÉTRANGERS.

Autriche-Hongrie	1895	3,088,536,073	74 68	6·55
Belgique	1895	437,292,708	68 21	6·20
Danemark	1896	53,820,432	24 63	2·52
France	1894	6,041,529,000	157 57	9·15
Empire allemand	1895	506,430,151	9 69	1·76
Grèce	1895	160,523,915	73 39	8·82
Italie	1895	2,386,029,333	76 71	6·78
Pays-Bas	1896	450,011,174	92 61	8·39
Norvège	1894	38,307,978	19 39	2·73
Suède	1895	77,462,723	15 90	2·12
Portugal	1894	722,651,839	142 19	15·24
†Roumanie	1896	226,695,373	39 09	5·83
Russie	1894	3,421,149,866	35 73	5·65

* Année finissant le 31 mars. † 1er avril 1897.

DETTES PUBLIQUES DANS LES PAYS ÉTRANGERS.—*Fin.*

Pays.	Année.	Dettes publiques.		
		Montant.	Par tête.	Multiple du revenu.
		$	$ cts.	
*Espagne	1896	1,156,621,596	65 85	7·93
Suisse	1895	16,330,479	5 57	1·04
Turquie	1896	640,035,403	16 32	7·11
Asie—				
Japon	1895	332,279,775	7·95	4·18
Afrique—				
Égypte	1895	500,232,913	74 70	9·84
Tunis	1884	27,749,733	18 49	5·47
Amérique—				
République Argentine	1895	381,953,106	96 36	6·50
Brésil	1895	550,329,237	33 70	3 82
Chili	1895	101,541,423	34 26	3·33
Mexique	1895	189,906,976	15 11	3·76
Etats-Unis	1897	1,817,672,666	24 97	4·32
Uruguay	1896	118,479,725	143 70	7·22
Venezuela	1895	24,885,315	10 71	2·03

* 30 juin 1896.

FONDS DE RETRAITE.

RECETTES ET DÉPENSES, 1871-97.

Année.	Recettes.	Dépenses.
	$	$.
1871	49,470	12,880
1872	53,213	38,842
1873	54,757	53,026
1874	34,620	64,442
1875	36,678	77,298
1876	38,476	101,627
1877	40,890	104,826
1878	41,856	106,588
1879	41,959	113,531
1880	43,531	127,792
1881	44,995	147,362
1882	46,426	160,319
1883	46,372	186,236
1884	51,882	192,692
1885	52,701	203,636
1886	57,078	200,655
1887	62,600	202,285
1888	62,967	212,473
1889	63,031	218,933
1890	61,513	241,764
1891	62,824	241,110
1892	63,862	253,679
1893	64,433	263,710
1894	63,974	262,302
1895	63,275	265,386
1896	61,391	311,232
1897	59,218	307,793
Total	1,423,989	4,672,419

Outre ce fonds, il s'en trouve un autre, appelé Fonds de Retraite n° 2, établi par statut, 1893.

Des pensions qui sont d'une nature différente des allocations de retraite sont aussi accordées, conformément à divers actes du parlement, aux juges en retraite et à un certain nombre de personnes ou à leurs veuves et leurs enfants, pour services militaires, le montant total payé pour ces pensions en 1897 a été de $90,882 soit $4,802 de plus que durant l'année précédente.

La somme payée pour pensions par les Etats-Unis en 1897, n'a pas été moins de $141,053,165.

DETTES PROVINCIALES.

Provinces.	Dette brute.	Dette allouée par le gouvernement fédéral	*Autre actif.	Dette nette, colonne 3 comprise.	Dette par tête.
1897	$	$	$	$	$ cts.
Québec	35,553,867	2,549,214	11,286,177	21,718,476	13 79
Nouvelle-Ecosse	3,617,138	1,056,179	257,026	2,303,923	5 05
Nouveau-Brunswick	3,053,957	530,402	34,977	2,488,578	7 74
Manitoba	5,793,843	3,707,196	4,391,941	.....	.....
Colombie-Britannique	6,586,004	583,021	1,718,968	4,284,015	28 42
Ile du Prince-Edouard	362,284	182,176	11,844	168,264	1 54

*Edifice publics non compris.

PROVINCE DE LA NOUVELLE-ECOSSE—ETAT DES DETTES ET DE L'ACTIF.

Année terminée le 31 décembre.	Dette brute.	Dette allouée par le gouvernement fédérale.	†Autre actif.	Total de l'actif.
	$	$	$	$
1882	98,718	*259,337	336,846	596,183
1883	1,362,237	1,052,467	574,749	1,627,217
1884	1,014,744	1,052,346	444,430	1,496,775
1885	1,137,878	1,057,693	399,707	1,457,400
1886	1,162,162	1,057,614	399,225	1,456,838
1887	1,190,245	1,057,410	425,562	1,482,972
1888	1,431,575	1,057,322	409,649	1,466,971
1889	1,899,662	1,056,472	403,952	1,460,424
1890	2,642,519	1,056,448	644,886	1,701,334
1891	2,990,402	1,056,329	576,045	1,632,374
1892	3,133,761	1,056,289	450,330	1,506,619
1893, 30 sept	3,142,922	1,056,289	413,122	1,469,411
1894 "	3,167,493	1,056,289	301,893	1,358,182
1895 "	3,346,899	1,056,238	302,567	1,358,806
1896 "	3,443,769	1,056,179	277,877	1,334,056
1897 "	3,617,138	1,056,179	257,026	1,313,205

* Y inclus une somme de $253,066.67, qui a été déposée par Baring Frères, relativement à un projet de chemin de fer. Ce montant a été par la suite payé de nouveau par le gouvernement local aux frères Baring par des débentures, et le dépôt est resté au compte de la dette.

† Edifices publics non compris.

PROVINCE DU NOUVEAU-BRUNSWICK—ETAT DES DETTES ET DE L'ACTIF.

Année terminée le 31 décembre.	Dette brute.	Dette allouée par le gouvernement fédéral.	*Autre actif.	Total de l'actif.
	$	$	$	$
1882	1,228,413			
1883	1,268,272			
1884	1,471,146	713,449		713,449
1885	1,696,918	638,449		638,449
1886	1,911,488	638,449		638,449
1887	1,999,735	596,449		596,449
1888	2,106,200	551,449	13,786	565,236
1889	2,159,749	531,449	8,000	539,449
1890	2,268,494	531,186	46,244	577,429
1891	2,484,560	531,186	59,283	590,468
1892	2,729,517	531,186	30,102	561,228
1893	2,752,297	531,186	37,547	568,733
1894†—31 octobre	2,821,484	531,186	37,468	568,654
1895 "	2,912,987	530,908	60,666	591,574
1896 "	2,962,892	530,908	57,914	588,822
1897	3,053,957	530,402	34,977	565,379

* Edifices publics non compris. Valeur des édifices publics, $370,000. Terres de Couronne à peu près 7,000,000 d'acres à $1 par acre.

† 10 mois.

PROVINCE DU MANITOBA—ÉTAT DES DETTES ET DE L'ACTIF.

Année.	Dette brute.	Actif.		Total du passif.
		Dette allouée par le gouv. fédéral.	Autre, non compris les édifices et terrains.	
	$	$	$	$
Année finissant le 31 décembre 1882	108,151	243,061		243,061
" " 1883	83,456	243,061	74,983	318,043
" " 1884	124,034	348,493	87,228	435,721
Moitié de l'an. finissant le 30 juin 1885	186,850	203,886	63,584	267,470
Année finissant le 30 juin 1886	1,497,620	3,707,196	1,386,703	5,093,899
" " 1887	2,229,106	3,707,196	2,136,149	5,843,345
" " 1888	3,163,982	3,707,196	2,757,454	6,464,651
Moitié de l'ann. finiss. le 31 déc. 1888	3,514,389	3,707,196	2,641,601	6,348,797
Année finissant le 31 déc. 1889	3,544,301	3,707,196	3,143,273	6,850,470
" " 1890	3,572,713	3,707,196	3,074,688	6,781,885
" " 1891	3,583,816	3,707,196	3,038,727	6,745,924
" " 1892	3,618,637	3,707,196	2,710,768	6,417,965
" " 1893	4,398,259	3,707,196	3,232,340	6,939,537
" " 1894	4,656,920	3 707,196	3,388,037	7,095,233
" " 1895	4,679,794	3,707,196	3,438,835	7,146,031
" " 1896	5,818,818	3,707,196	4,507,797	8,214,993
" " 1897	5,793,843	3,707,196	4,391,941	8,099,137

PROVINCE DE QUÉBEC—ÉTAT DES DETTES ET DE L'ACTIF.

Année terminée le 30 juin.	Dette brute.	Actif.			
		Dette allouée par le gouv. fédéral.	Subvention aux chem. de fer par le gouv. fédéral	*Autre actif.	Total de l'actif.
	$	$	$	$	$
1882	15,549,613	.....	.....	8,725,943	8,725,943
1883	16,920,460	.....	.....	8,724,263	8,724,263
1884	18,895,575	2,549,214	2,394,000	8,942,423	13,885,637
1885	18,871,593	2,549,214	2,394,000	8,890,190	13,833,404
1886	19,068,023	2,549,214	2,394,000	8,891,459	13,834,672
1887	19,456,379	2,549,214	2,394,000	8,902,703	13,845,916
1888	21,799,360	2,549,214	2,394,000	8,893,703	13,836,916
1889	23,945,663	2,549,214	2,394,000	8,920,071	13,863,284
1890	23,626,714	2,549,214	2,394,000	8,927,168	13,870,382
1891	25,842,148	2,549,214	2,394,000	8,972,100	13,915,314
1892	28,731,263	2,549,214	2,394,000	8,960,779	13,903,993
1893	28,574,213	2,549,214	2,394,000	8,958,810	13,902,024
1894	30,215,272	2,549,214	2,394,000	8,976,400	15,919,614
1895	32,057,554	2,549,214	2,394,000	8,906,803	13,850,017
1896	32,207,058	2,549,214	2,394,000	8,906,803	13,850,017
1897	35,553,867	2,549,214	2,394,000	8,892,177	13,835,391

* Edifices publics non compris.

PROVINCE DE LA COLOMBIE-ANGLAISE—ÉTAT DES DETTES ET DE L'ACTIF.

Année terminée le 30 juin.	Dette brute.	Actif.		
		Dette allouée par le gouvernement fédéral.	*Autre actif.	Total de l'actif.
	$	$	$	$
1882	800,566	499,913	116,653	616,566
1883	961,778	499,913	133,263	633,176
1884	770,812	499,913	272,895	772,808
1885	800,258	583,021	267,000	850,021
1886	976,911	583,021	206,808	789,829
1887	1,157,001	583,021	214,144	797,165
1888	1,780,125	583,021	699,972	1,282,993
1889	1,772,871	583,021	583,230	1,166,251
1890	1,797,820	583,021	542,293	1,125,314
1891	1,843,154	583,021	558,715	1,141,736
1892	2,876,036	583,021	1,259,403	1,842,424
1893	3,187,456	583,021	909,713	1,492,734
1894	3,904,807	583,021	923,018	1,506,039
1895	6,499,688	583,021	2,492,990	3,075,011
1896	6,469,768	583,021	1,798,456	2,381,477
1897	6,586,004	583,021	1,718,968	2,301,989

*Edifices publics non compris. Valeur des édifices publics et terrains dans la Colombie-Anglaise, $1,875,000.

PROVINCE D'ONTARIO—ÉTAT DES DETTES ET DE L'ACTIF.

Année terminée le 31 décembre.	Dettes des chemins de fer payables dans l'espace de 30 ans.	Surplus de l'actif sur le passif payable maintenant.
	$	$
1882	2,813,123	4,825,586
1883	2,862,144	4,384,241
1884	2,709,942	6,859,666
1885	2,477,326	6,766,090
1886	2,229,344	6,680,339
1887	1,981,362	6,665,352
1888	1,733,379	6,734,649
1889	1,485,397	6,427,252
1890	1,404,620	5,809,995
1891	1,376,312	5,285,515
1892	1,401,598	5,838,758
1893	1,312,149	6,135,480
1894	1,556,410	5,269,841
1895	1,699,229	5,078,981
1896	1,996,593	4,782,580
1897	1,986,292	5,124,664

PRIX.

(Preparés d'apres les quotations hebdomaires du marché de Montréal.)

Année.	Farine, par brl.	Farine d'avoine, par brl.	Beurre de choix, par lb.	Boeuf mess, par brl.	Lard mess, par brl.	Œufs frais, par douz.	Thé. Japon, qualité moyenne par lb.	Thé. Hyson, com. par lb.	Thé. Congou, 1re qual. par lb.
	$ c.	$ c.	c.	$ c.	$ c.	c.	c.	c.	c.
1875	4 72	4 83	19⅝	15 75	....	20⅜	42	34	60
1876	4 46	4 48	20 1/16	15 00	.....	16	41	31	60
1877	6 09	5 44	21½	15 00	18 34	17	40	29	60
1878	4 32	4 27	18	16 78	13 27	14	33	32	57
1879	4 33	4 19	.....	12 00	13 71	17	35	32	54
1880	5 07	4 49	20⅜	13 44	17 00	15	38	36	51
1881	5 25	4 75	19½	.....	20 00	17	33	33	52
1882	5 20	5 34	22	18 06	23 13	20⅝	31	28	51
1883	4 60	5 19	21	16 98	19 26	21½	28	24	51
1884	4 23	4 76	20	15 43	19 44	20	31	24	51
1885	3 95	4 42	17⅛	.....	14 02	16½	31	21	51
1886	3 59	4 19	18	.....	13 33	16	30	21	49
1887	3 69	4 28	18⅝	.....	16 49	17	26	20	43
1888	4 75	5 42	19½	.....	17 64	17⅜	24	17	45
1889	5 11	5 17	19	.....	14 60	16⅜	24	16	45
1890	4 80	.. ..	17½	.....	15 43	16⅛	23	17	45
1891	4 79	.. ..	19	.....	15 29	17⅜	22	22	42
1892	4 41	4 00	19	.....	15 61	12½	21	23	39
1893	3 45	4 05	19	.....	21 70	15	18	22½	38½
1894	3 24	4 03	22½	.....	17 26	19½	18	20	38⅜
1895	3 63	3 75	17	.....	16 49	21½	17	17	35½
1896	3 54	3 03	15⅝	.....	12 97	16⅜	15	15½	33½

PRIX.

(Préparés d'après les quotations hebdomadaires du marché de Montréal.)

Année.	Café, vert. Mocha, par lb.	Café, vert. Java, par lb.	Jambons, par lb.	Saisse, par lb.	Sucre granulé, par lb.	Mélasses, Barbades, par gall.	Peaux, inspectées à Montréal, par 100 lbs.	Cuir. B. A., par lb.	Cuir. Veau tanné écorse de pruche, par lb.
	c.	c.	c.	c.	c.	c.	$ c.	c.	c.
1875	34	32	....	....	8⅜	44	4 03 à 6 50	.....	52 à 64
1876	33	29	....	....	9⅛	45	4 03 " 7 07	.....	55 " 68
1877	32	29	12½	12½	11	50	6 12 " 8 77	....	55 " 68
1878	32	29	10⅞	9¼	9⅜	43	5 21 " 7 78	21½ to 23	53 " 64
1879	32	28	10½	9½	9¼	35	6 40 " 8 40	20⅝ " 23½	50 " 58
1880	33	27	12	11⅛	10½	44	8 22 "10 22	24¾ " 26¼	63 " 73
1881	33	25	13⅛	14½	10	54	7 64 " 9 70	23¾ " 25¾	69 " 76
1882	33	23	14½	14⅜	9½	55	6 57 " 8 97	23½ " 26	68 " 76
1883	31	22	14⅝	13	9	50	5 91 " 7 91	23½ " 26	65 " 78
1884	29	21	14¼	11⅜	7⅜	38	6 38 " 8 37	23½ " 26¼	65 " 78
1885	27	20	12	9⅜	7	31	6 49 " 8 49	23½ " 26½	61 " 76
1886	23	19	11⅞	9⅛	6⅛	32	6 24 " 8 24	22½ " 25	60 " 75
1887	26	24	11⅞	9⅜	6⅜	35	5 55 " 7 54	21¼ " 25	60 " 75
1888	33	25	12⅜	10⅛	7¾	38	4 45 " 6 45	19⅜ " 23	47 " 56
1889	30	26	12	9⅛	8	44	3 11 " 5 14	19 " 22½	43 " 55
1890	28	26	12⅛	8½	6⅜	37	4 22 " 6 25	16 " 21½	41 " 53
1891	29	27	11	9⅞	6	36	3 60 " 5 59	14⅜ " 21½	45 " 58
1892	28	29	11	8⅞	4½	32	2 88 " 4 88	14⅞ " 20½	43 " 50
1893	28	29	12⅜	11⅜	4 15/16	32	2 65 " 4 65	14½ " 22	38 " 50
1894	28	28	10⅞	9¼	4 1/16	31	2 09 " 4 09	13⅜ " 20½	38 " 50
1895	28	27	9⅛	9½	4	35	4 94 " 6 94	17½ " 24½	46 " 60
1896	.....	26	9¼	7⅜	4⅛	32	3 97 " 5 97	17¼ " 24¼	50 " 60

Année.	Sel. (Liverpool) par sac.	Fer en gueuse, (Summerlee) par tonne.	Fer en barres, (poli) par 100 lbs.	Laine, (toison) par lb,	Tabac (droit payé) par lb.
	c.	$ c.	$ c.	c.	c.
1875	69	22 95	2 70	32½	.....
1876	62	21 16	2 43	30½	.....
1877	62	20 49	2 23	27½	.....
1878	.....	18 29	2 15	26½	.....
1879	.....	19 53	2 22	22¼	52½
1880	59	24 24	2 62	30	54
1881	58	21 16	2 38	.....	55½
1882	58	24 43	2 42	22¼	57½
1883	56	22 60	2 23	21½	47
1884	46	18 93	2 22	19½	53¼
1885	51	18 41	1 98	19½	51
1886	50	17 37	1 92	21½	53
1887	47	19 54	2 19	22	51
1888	49	21 52	2 30	22	51
1889	52	23 56	2 56	22½	51
1890	51	24 08	2 75	21½	51
1891	48	22 33	2 46	17½	53½
1892	47	20 48	2 25	18¼	56
1893	56	19 17 à 19 33	2 23 à 2 25	17 à 20	54½
1894	52	19 69 " 20 09	2 15 " 2 23	17 " 26	53½
1895	45½	20 21 " 20 76	2 19 " 2 33	16¾ " 18¾	56
1896	45½	20 38 " 20 94	2 25 " 2 50	19 " 20½	56

ASSURANCES.

En 1897, les affaires des compagnies d'assurance contre le feu ont été faites par 34 compagnies, dont 6 canadiennes, 20 anglaises et 8 américaines. Les assurances de la marine intérieure ont aussi été transigées par 4 compagnies dont 2 canadiennes, 1 anglaise et 1 américaine. Les assurances de la marine ont été transigées par deux compagnies canadiennes.

Les affaires des assurances contre les accidents, sur les glaces, les bouilloires à vapeur, et contre les voleurs ont été, durant l'année, transigées par 21 compagnies.

ASSURANCES CONTRE LE FEU EN CANADA, 1897.*

—	Payé pour pertes.	Reçu pour primes.	Proportion des pertes aux primes.	
	$	$	1897.	1896.
Compagnies canadiennes	687,607	1,082,436	63·52	67·20
do anglaises	3,334,667	5,160,933	64·65	56·85
do américaines	648,275	971,243	66·75	60·91
Total	4,670,549	7,214,612	64·74	58·98

Montant reçu pour primes et celui payé pour pertes ainsi que la proportion des pertes aux primes.

ANNÉE TERMINÉE LE 31 DÉCEMBRE.	primes reçues.	Pertes payées.	Proportions des pertes aux primes.
	$	$	
1869	1,785,539	1,027,720	57·56
1870	1,916,779	1,624,837	84·77
1871	2,321,716	1,549,199	66·73
1872	2,628,710	1,909,975	72·66
1873	2,968,416	1,682,184	56·67
1874	3,522,303	1,926,159	54·68
1875	3,594,764	2,563,531	71·31
1876	3,708,006	2,867,295	77·33
1877	3,764,005	8,490,919	225·58
1878	3,368,430	1,822,674	54·11

* Les chiffres pour assurances de toutes sortes en Canada en 1897 sont sujets à révision.

MONTANT REÇU POUR PRIMES ET CELUI PAYE POUR PERTES, ETC.—*Fin.*

ANNÉE TERMINÉE LE 31 DÉCEMBRE.	Primes reçues.	Pertes payés.	Percentage des pertes aux primes.
	$	$	
1879	3,227,488	2,145,198	66·47
1880	3,479,577	1,666,578	47·90
1881	3,827,116	3,169,824	82·83
1882	4,229,706	2,664,986	63·01
1883	4,624,741	2,920,228	63·14
1884	4,980,128	3,245,323	65·16
1885	4,852,460	2,679,287	55·22
1886	4,932,335	3,301,388	66·93
1887	5,244,502	3,403,514	64·90
1888	5,437,263	3,073,822	56·53
1889	5,588,016	2,876,211	51·47
1890	5,836,071	3,266,567	55·97
1891	6,168,716	3,905,697	63·31
1892	6,512,327	4,377,270	67·22
1893	6,793,595	5,052,690	74·37
1894	6,711,369	4,589,363	68·38
1895	6,943,382	4,993,750	71·92
1896	7,075,850	4,173,501	58·98
1897	7,414,612	4,670,549	64·74
Total	133,257,922	91,640,239	68·77

Les sommes totales pour la période entière ont été ainsi qu'il suit, parmi les compagnies d'après, leurs nationalités :—

COMPAGNIES.	Primes reçues.	Pertes payées.	Percentage des pertes aux primes.
	$	$	
Compagnies canadiennes	32,682,165	23,289,020	71·26
do anglaises	86,039,455	59,135,397	68·02
do américaines	13,636,302	9,215,822	67·58
Total	133,257,922	91,640,239	68·77

AFFAIRES D'ASSURANCES CONTRE LE FEU EN CANADA EN 1897.

—	Montant brut des risques assumés.	Primes sur les risques.	Taux pour 100 de primes aux risques.	Le même pour 1896.	Somme nette payée pour pertes.	Somme nette reçue pour primes.	Proportion des pertes payées aux primes reçues.	La même pour 1896.
Compagnies canadiennes.	$	$			$	$		
British America ...	31,300,848	393,396	1·26	1·24	176,736	296,273	59·65	57·52
Canadian Fire.....	2,344,039	57,257	2·44	.....	13,665	42,371	32·25	.....
London Mutual.....	18,491,287	250,932	1·36	1·26	131,415	183,394	71·66	73·33
Mercantile.....	6,815,270	81,912	1·20	1·35	44,214	69,671	63·46	118·71
Québec	10,183,391	137,011	1·35	1·32	101,507	86,359	117·54	67·55
Western.....	31,533,423	495,514	1·57	1·37	220,070	404,368	54·42	57·51
Total	100,668,258	1,416,022	1·41	1·31	687,607	1,082,436	63·52	67·20
Compagnies anglaises.								
Alliance.....	23,629,856	224,891	0·69	1·36	94,831	181,141	53·52	68·54
Atlas	12,280,983	157,621	1·28	1·31	85,491	139,859	61·13	59·00
Caledonian.....	16,200,310	182,028	1·12	1·11	101,706	161,718	62·89	62·79
Commercial Union..	32,261,561	413,469	1·28	1·31	255,943	352,964	72·51	61·93
Guardian.....	28,679,539	352,843	1·23	1·21	0,995	313,722	76·82	58·63
Imperial.....	16,614,121	245,255	1·25	1·23	121,872	214,030	56·94	51·90
Lancashire	25,486,721	329,716	1·29	1·25	205,372	287,045	71·55	60·13
Liverpool and London and Globe	32,114,346	384,472	1·20	1·18	259,826	352,228	73·77	67·74
London and Lancashire	19,131,654	238,647	1·25	1·24	105,652	214,128	49·34	45·58
London Assurance..	15,137,881	156,823	1·04	1·03	100,147	128,400	78·00	46·21
Manchester.....	16,771,830	218,705	1·30	1·27	149,540	195,416	76·52	57·32
National, of Ireland.	12,280,983	157,621	1·28	1·31	85,491	139,859	61·13	59·00
North British.....	41,472,368	475,392	1·15	1·14	332,504	431,093	77·13	45·32
Northern	17,504,224	215,748	1·23	1·22	110,389	197,622	55·86	69·16
Norwich Union.....	22,100,235	305,922	1·38	1·29	172,310	266,315	64·70	45·74
Phœnix, of London..	28,342,613	385,836	1·36	1·37	193,552	362,427	53·40	43·32
Royal.....	55,011,223	656,089	1·19	1·17	377,278	600,107	62·87	63·29
Scottish Union and National	17,769,225	227,207	1·28	1·24	72,179	169,962	42·47	55·61
Sun Life.....	14,795,500	202,191	1·37	1·38	150,728	181,171	83·20	59·87
Union Assurance ...	19,881,347	269,669	1·36	1·50	118,861	271,727	43·74	58·52
Total	470,466,620	5,800,145	1·21	1·24	3,334,667	5,160,935	64·65	56·85
Compagnies américaines.								
Ætna, c'tre l'incendie	14,444,773	176,011	1·22	1.21	110,165	163,847	67·24	47·62
Agricultural, de Watertown.....	554,900	5,034	0·91	0·91	2,104	4,058	51·85	110·42
Connecticut, c'tre l'in.	4,189,605	50,066	1·20	1·23	33,503	44,657	75·02	52·10
Hartford	13,684,903	179,268	1·31	1·20	99,292	162,970	60·93	50·83
Cie d'assurance de l'Amérique du Nord	10,204,870	122,785	1·20	1·24	86,638	103,108	84·03	67·63
Phenix, de Brooklyn.	6,664,330	80,042	1·20	1·21	35,176	59,922	58·70	61·87
Phœnix, de Hartford	12,208,376	162,408	1·33	1·36	120,858	149,928	80·61	72·89
Queen, de l'Amérique	24,011,673	312,445	1·30	1·29	160,539	282,753	56·78	59·37
Total	85,963,430	1,088,059	1·27	1·24	648,275	971,243	66·75	60·91
Grand total...	666,098,308	8,304,227	1·25	1·25	4,670,548	7,214,613	64·74	58·98

Montant d'affaires faites en Canada, par les compagnies anglaises et américaines, de 1875 à 1897.

COMPAGNIES ANGLAISES.

Année.	Pertes payées.	Dépenses générales.	Total.	Primes reçues.	Balance. +Favorable —Défavorable.
	$	$	$	$	$
1875	1,299,612	332,338	1,631,950	1,683,715	+51,765
1876	1,168,858	339,537	1,508,395	1,597,410	+89,015
1877	5,718,304	419,866	6,138,171	1,927,220	—4,210,951
1878	880,571	437,911	1,318,482	1,994,940	+676,458
1879	1,275,540	413,184	1,688,724	1,899,154	+210,430
1880	855,423	465,596	1,321,019	2,048,408	+727,389
1881	1,669,405	548,894	2,218,099	2,379,461	+161,162
1882	1,768,443	658,502	2,426,945	2,908,456	+481,511
1883	1,992,672	746,382	2,739,054	3,178,851	+439,797
1884	2,290,588	737,612	3,028,200	3,472,119	+443,919
1885	1,895,175	806,242	2,701,417	3,376,401	+674,984
1886	2,338,164	853,632	3,191,796	3,429,012	+237,216
1887	2,335,032	999,715	3,334,747	3,693,990	+359,243
1888	2,094,465	1,011,863	3,106,328	3,859,284	+752,956
1889	1,968,537	1,083,967	3,052,504	3,970,632	+918,128
1890	2,229,556	1,129,596	3,359,152	4,072,133	+712,981
1891	2,553,162	1,165,995	3,719,157	4,189,171	+470,014
1892	2,878,149	1,375,115	4,253,264	*4,706,205	+452,941
1893	3,496,112	1,332,514	4,828,626	4,623,196	—205,430
1894	3,094,861	1,335,781	4,430,642	4,602,747	+172,105
1895	3,402,337	1,380,259	4,782,596	4,750,290	—32,306
1896	2,845,994	1,459,258	4,305,252	5,006,047	+700,795
1897	3,334,667	1,478,848	4,813,515	5,160,933	+347,418
ETATS-UNIS.†					
1875	194,382	42,672	237,054	295,895	+58,841
1876	119,617	42,932	162,549	260,468	+97,919
1877	614,836	42,594	657,430	260,962	—396,468
1878	178,607	46,148	224,755	272,153	+47,398
1879	290,193	54,145	344,338	377,232	+32,894
1880	179,820	56,961	235,881	292,198	+56,317
1881	195,133	59,207	254,340	308,087	+53,747
1882	176,218	61,068	237,286	299,530	+62,244
1883	195,264	77,367	272,631	374,766	+102,135
1884	224,153	86,932	311,085	402,221	+91,136
1885	209,693	86,206	295,899	396,683	+100,784
1886	239,310	97,438	336,748	427,844	+91,096
1887	325,160	116,531	441,691	441,642	—49
1888	233,075	111,405	344,480	446,768	+102,288
1889	229,538	116,618	346,156	443,644	+97,488
1890	300,917	158,996	459,913	514,317	+54,404
1891	411,802	217,002	628,804	701,183	+72,378
1892	706,903	319,562	1,026,465	1,009,978	—16,487
1893	759,429	327,492	1,086,921	1,044,716	—42,205
1894	694,934	319,145	1,014,079	1,021,471	—7,392
1895	787,258	314,522	1,101,780	1,048,743	—53,037
1896	613,940	298,677	912,617	1,009,238	+96,621
1897	648,275	272,580	920,855	973,282	+52,427

* Y compris $250,731 pour primes de réassurances.
† Y compris l'assurance de la marine intérieure.

Les affaires faites par les compagnies anglaises sur le feu pendant la période de 1875-97, ont eu pour résultat une balance en leur faveur de $4,633,361 ou une moyenne annuelle de $201,015. Si la balance défavo-

rable de 1877 (l'année du feu si désastreux de Saint-Jean, N.-B.) était omise, la balance favorable s'élèverait à $8,834,312 ou soit une moyenne de $387,578 pour chaque année.

Les affaires faites par les compagnies américaines durant la période de 1875-97, montrent une balance favorable de $663,320 ou soit une moyenne annuelle de $28,840.

COMPAGNIES CANADIENNES—REVENU POUR LES ANNÉES 1875 A 1897.

Année.	Primes.	Intérêts et dividendes.	Divers.	Total.
	$	$	$	$
1875	3,273,693	190,950	3,356	3,467,999
1876	4,125,722	244,001	7,186	4,376,909
1877	3,512,673	218,770	6,236	3,737,679
1878	2,826,357	217,133	15,750	3,059,240
1879	2,863,826	185,247	10,196	3,059,269
1880	3,208,039	179,533	19,917	3,407,489
1881	3,131,926	169,392	30,702	3,332,020
1882	3,007,133	153,879	27,386	3,188,398
1883	3,005,945	132,126	30,439	3,168,510
1884	2,990,995	117,680	16,287	3,124,962
1885	3,089,381	107,152	16,045	3,212,578
1886	3,090,851	113,394	25,829	3,230,074
1887	3,346,969	114,523	18,398	3,479,890
1888	3,348,046	119,816	16,568	3,484,420
1889	3,539,641	119,929	12,420	3,671,990
1890	3,603,152	135,875	14,287	3,753,314
1891	3,586,852	134,421	12,208	3,733,481
1892	3,579,893	117,770	83,291	3,780,955
1893	4,143,324	139,080	*205,622	4,488,026
1894	4,142,923	140,213	6,026	4,289,162
1895	4,408,192	139,458	6,774	4,554,424
1896	4,168,664	132,582	6,289	4,307,535
1897	4,012,722	128,386	6,387	4,147,495
Total	80,006,919	3,451,311	597,599	84,055,829

* De ce montant $197,500 comme prime sur le nouveau capital émis par la British America and Western.

COMPAGNIES CANADIENNES—DÉPENSES POUR LES ANNÉES 1875 A 1897.

Année.	Pertes payées.	Dépenses générales.	Dividendes aux actionnaires.	Dépenses totales.	*e* Excédent du rev. sur les dépenses. — *d* Déficit.
	$	$	$	$	$
1875	1,694,886	985,926	159,609	2,840,421	*e* 627,578
1876	2,746,563	1,342,269	213,655	4,302,487	*e* 74,422
1877	3,555,283	1,234,553	125,928	4,915,764	*d* 1,178,085
1878	1,891,131	1,026,354	146,164	3,063,649	*d* 4,409
1879	1,966,854	938,437	159,254	3,064,545	*d* 5,276
1880	2,236,943	889,410	164,651	3,291,004	*e* 116,485
881	2,898,045	901,679	145,138	3,944,862	*d* 612,842
882	2,294,213	917,526	110,813	3,322,552	*d* 134,154
883	2,291,429	925,970	110,480	3,327,879	*d* 159,369
884	2,165,708	871,037	102,676	3,139,421	*d* 14,459

COMPAGNIES CANADIENNES—DÉPENSES POUR LES ANNÉES 1875-97—*Fin.*

Année.	Pertes payées.	Dépenses générales.	Dividendes aux actionnaires.	Dépenses totales.	*c* Excédent du rev. sur les dépenses. — *d* Déficit.
	$	$	$	$	$
1885	1,985,257	917,879	99,897	3,003,033	*c* 209,545
1886	2,128,943	926,299	114,809	3,170,051	*c* 60,023
1887	2,397,382	1,031,697	123,423	3,552,502	*d* 72,612
1888	2,355,961	1,009,168	122,198	3,487,327	*d* 2,897
1889	2,417,047	1,064,558	126,759	3,608,364	*c* 63,626
1890	2,254,867	1,114,472	135,690	3,505,029	*c* 248,285
1891	2,588,894	1,198,807	145,257	3,932,958	*d* 199,477
1892	2,454,822	1,440 995	128,372	4,024,189	*d* 243,234
1893	2,911,006	1,402,863	112,163	4,426,032	*c* 61,904
1894	2,749,953	1,389,355	157,025	4,296,334	*d* 7,172
1895	2,986,324	1,451,684	162,167	4,600,175	*d* 45,751
1896	2,777,328	1,417,637	162,610	4,357,575	*d* 50,041
1897	2,535,049	1,404,901	162,438	4,102,388	*c* 45,106
Total	56,283,888	25,803,476	3,191,176	85,278,541	*d* 1,222,714

Le montant des affaires des assurances contre le feu et la marine intérieure faites en Canada et autres pays, par les compagnies canadiennes, pour 1878-96 est donné dans le tableau suivant :—

Année.	En Canada.			Dans d'autres pays.		
	Primes reçues.	Pertes payées.	Taux moyen des pertes payées en comparaison avec les primes reçues.	Primes reçues.	Pertes payées.	Taux moyen des pertes payées en comparaison avec les primes reçues.
	$	$		$	$	
1878	591,495	241,545	40·84	1,251,923	737,430	58·90
1879	552,090	287,729	52·12	1,309,902	923,242	70·48
1880	459,653	219,954	47·85	1,377,310	885,293	64·28
1881	428,795	304,488	71·01	1,439,085	1,085,846	75·45
1882	543,126	334,000	61·50	1,413,989	1,137,399	80 44
1883	606,557	436,800	72·01	1,483,941	1,136,380	76·58
1884	550,188	376,969	68·52	1,401,051	1,122,882	80·15
1885	983,555	518,633	52·73	1,485,078	1,051,090	70·78
1886	996,562	655,534	65·78	1,499,840	1,049,575	69·98
1887	1,002,817	661,682	65·98	1,496,712	1,037,123	69·29
1888	1,002,109	655,191	65·38	1,453,410	1,008,509	69·39
1889	1,014,314	586,164	57·79	1,527,909	1,012,624	66·28
1890	1,018,226	604,846	59·40	1,584,879	910,511	57·45
1891	1,102,237	780,862	70·84	1,662,538	1,165,583	70·11
1892	629,708	485,446	77·09	1,907,652	1,191,545	62·46
1893	621,135	427,349	68·80	2,356,413	1,560,592	66·23
1894	626,768	423,777	67·61	2,303,219	1,442,596	62·63
1895	785,416	499,472	63·59	2,566,980	1,462,849	56·99
1896	782,956	460,236	58·78	2,487,459	1,446,314	58·14
Totaux	14,297,707	8,960,677	62·67	32,009,290	21,367,383	66·75

DISTRIBUTION DU REVENU.

Année.	Compagnies anglaises.			* Compagnies américaines.		
	Pour pertes.	Pour dépenses.	Balance en faveur des compagnies.	Pour pertes.	Pour dépenses.	Balance en faveur des compagnies.
	$ c.	$ c.	$ c.	$ c.	$ c.	$ c.
1875	77 19	19 74	3 07	65 69	14 42	19 89
1876	73 17	21 26	5 57	45 92	16 48	37 60
1877	296 71	21 79	—218 50	235 60	16 32	—151 92
1878	44 14	21 95	33 91	65 63	16 96	17 41
1879	67 16	21 76	11 08	76 93	14 35	8 72
1880	41 76	22 73	35 51	61 54	19 19	19 27
1881	70 16	23 07	6 77	63 34	19 22	17 44
1882	60 80	22 64	16 56	58 83	20 39	20 78
1883	62 69	23 48	13 83	52 10	20 64	27 26
1884	63 56	24 12	12 32	55 73	21 61	22 66
1885	56 14	24 05	19 81	52 86	21 73	25 41
1886	67 90	25 24	6 86	55 93	22 77	21 30
1887	63 21	27 06	9 73	63 73	26 39	9 88
1888	54 27	26 22	19 51	52 17	24 94	22 89
1889	49 58	27 30	23 12	51 74	26 30	21 96
1890	54 75	27 74	17 51	58 51	30 91	10 58
1891	60 95	27 83	11 22	58 73	30 95	10 32
1892	61 16	29 22	9 62	69 99	31 64	—1 63
1893	75 62	28 82	—4 44	72 69	31 35	—4 04
1894	67 24	29 02	3 74	68 03	31 24	0 73
1895	70 66	28 53	—0 81	75 07	29 99	—5 06
1896	57 74	28 91	13 35	60 83	29 59	9 58
1897	65 19	28 60	6 21	66 61	28 00	5 39

* Y compris l'assurance de la marine intérieure.

Si nous prenons la période complète de la confédération, le revenu total des compagnies d'assurances canadiennes provenant de toutes les différentes sources a été de $84,055,829, et les dépenses de $85,278,541, faisant voir un excédent de dépenses sur le revenu de $1,222,714 ; de cet excédent la somme de $3,191,176 représente les dividendes accordés à ceux qui ont des parts dans les compagnies.

DISTRIBUTION DU REVENU.—*Suite.*

Année.	Pour chaque $100 de revenu.*			Pour chaque $100 de prime.		
	Pour pertes.	Pour dépenses.	Pour dividendes.	Pour pertes.	Pour dépenses.	Pour dividendes.
	$ cts.	$ cts.	$ cts.	$ cts.	$ cts.	$ cts.
1875	48 87	28 43	4 60	51 77	30 12	4 88
1876	63 77	30 72	4 95	67 66	32 59	5 25
1877	95 12	33 03	3 37	101 21	35 15	3 58
1878	61 82	33 55	4 78	66 91	36 31	5 17
1879	64 29	30 67	5 21	68 68	32 77	5 56
1880	65 65	26 10	4 83	69 73	27 72	5 13
1881	86 98	27 06	4 36	92 53	28 79	4 63
1882	71 96	28 77	3 48	76 29	30 51	3 68
1883	72 32	29 22	3 49	76 23	30 80	3 67
1884	69 30	27 87	3 29	72 41	29 12	3 43
1885	61 90	28 57	3 11	64 26	29 71	3 23
1886	65 91	28 68	3 55	68 88	29 97	3 71
1887	68 89	29 64	3 55	71 63	30 82	3 69
1888	67 61	28 96	3 51	70 37	30 14	3 65
1889	65 82	28 99	3 45	68 29	30 07	3 58
1890	60 08	29 69	3 62	62 58	30 93	3 77
1891	69 34	32 11	3 89	72 18	33 42	4 05
1892	64 93	38 11	3 39	68 57	40 25	3 53
1893	64 86	31 26	2 50	70 26	33 86	2 71
1894	64 11	32 39	3 66	66 38	33 54	3 79
1895	65 57	31 87	3 56	67 74	32 93	3 68
1896	64 48	32 91	3 77	66 62	34 01	3 90
1897	61 12	33 87	3 92	63 17	35 01	4 05

* Marine intérieure et assurance océanique comprises.

ASSURANCES CONTRE LE FEU EN CANADA, SOMMES RISQUÉES—1869 ET 1897.

Année finie le 31 décembre.	Assurances contre le feu.	Année terminée le 31 décembre.	Assurances contre le feu.
	$		$
1869	188,359,809	1884	605,507,789
1870	191,594,586	1885	611,794,479
1871	228,453,784	1886	586,773,022
1872	251,722,940	1887	634,767,337
1873	278,754,835	1888	650,735,059
1874	306,844,219	1889	684,538,378
1875	364,421,029	1890	720,679,621
1876	404,608,180	1891	759,602,191
1877	420,342 681	1892	821,410,072
1878	409,899,701	1893	841,687,057
1879	407,357,985	1894	836,067,202
1880	411,563,271	1895	837,872,564
1881	462,210,968	1896	845,574,352
1882	526,856,478	1897	863,597,599
1883	572,264,041		

ASSURANCES MARITIMES DE L'INTÉRIEUR ET OCÉANIQUES 1895 ET 1896.

			1895.	1896.
Primes reçues			$ 723,110	$ 662,101
Pertes encourues			783,788	634,023
" payées	$ 647,896	$ 542,203		
" " pour les années précédentes.	91,896	143,836		
Total des pertes durant l'année			739,789	686,039
Pertes sous considération			136,697	91,820

ASSURANCES SUR LA VIE EFFECTUÉES.

Année terminée le 31 décembre.	Compagnies.			Total.
	Canadiennes.	Anglaises.	Américaines.	
	$	$	$	$
1869	1,156,855	2,627,392	9,069,885	12,854,132
1870	1,584,456	*1,657,439	8,952,747	12,194,696
1871	2,623,944	2,212,107	8,496,575	13,322,626
1872	5,276,859	1,896,655	13,896,587	21,070,101
1873	4,608,913	*1,704,338	14,740,367	21,053,618
1874	5,259,822	2,143,080	*11,705,319	19,108,221
1875	5,077,601	1,689,833	8,306,824	15,074,258
1876	5,465,966	1,683,357	6,740,804	13,890,127
1877	5,724,648	2,142,702	5,667,317	13,534,667
1878	5,508,556	2,789,201	3,871,998	12,169,755
1879	6,112,706	1,877,918	3,363,600	11,354,224
1880	7,547,876	2,302,011	4,057,000	13,906,887
1881	11,158,479	2,536,120	3,923,412	17,618,011
1882	11,855,545	2,833,250	5,423,960	20,112,755
1883	11,883,317	3,278,008	6,411,635	21,572,960
1884	12,926,265	3,167,910	7,323,737	23,417,912
1885	14,881,695	3,950,647	8,332,646	27,164,988
1886	19,289,694	4,054,279	11,827,375	35,171,348
1887	23,505,549	3,067,040	11,435,721	38,008,310
1888	24,876,259	3,965,787	12,364,483	41,226,529
1889	†26,438,358	3,399,313	14,719,266	44,556,937
1890	23,541,404	3,390,972	13,591,080	40,523,456
1891	21,904,302	2,947,246	13,014,739	37,866,287
1892	25,585,534	3,625,213	15,409,266	44,620,013
1893	28,089,437	2,967,855	14,145,555	45,202,847
1894	28,670,364	3,214,216	17,640,677	49,525,257
1895	27,909,672	3,337,638	13,093,888	44,341,198
1896	26,171,830	2,869,971	13,582,769	42,624,570
1897	30,358,694	2,778,510	15,380,045	48,517,249

* Imparfait.

† Y compris 20 mois d'affaires de la "Canada Life."

ASSURANCE SUR LA VIE EN VIGUEUR EN CANADA, 1869 A 1897.

Année.	Compagnies canadiennes.	Compagnies anglaises.	Compagnies américaines.	Total.
	$	$	$	$
1869	5,476,358	16,318,475	13,885,249	35,680,082
1870	6,404,437	17,391,922	18,898,353	42,694,712
1871	8,711,111	18,405,325	18,709,499	45,825,935
1872	13,070,811	19,258,166	34,905,707	67,234,684
1873	15,777,197	18,862,191	42,861,508	77,500,896
1874	19,634,319	19,863,867	46,218,139	85,716,325
1875	21,957,296	19,455,607	43,596,361	85,009,264
1876	24,649,284	18,873,173	40,728,461	84,250,918
1877	26,870,224	19,349,204	39,468,475	85,687,903
1878	28,656,556	20,078,533	36,016,848	84,751,937
1879	33,246,543	19,410,829	33,616,330	86,273,702
1880	37,838,518	19,789,863	33,643,745	91,272,126
1881	46,041,591	20,983,092	36,266,249	103,290,932
1882	53,855,051	22,329,368	38,857,629	115,042,048
1883	59,213,609	23,511,712	41,471,554	124,196,875
1884	66,519,958	24,317,172	44,616,596	135,453,726
1885	74,591,139	25,930,272	49,440,735	149,962,146
1886	88,181,859	27,225,607	55,908,230	171,315,696
1887	101,796,754	28,163,329	61,734,187	191,694,270
1888	114,034,279	30,003,210	67,724,094	211,761,583
1889	125,125,692	30,488,618	76,348,392	231,963,702
1890	135,218,990	31,613,730	81,599,847	248,424,567
1891	143,368,817	32,407,937	85,698,475	261,475,229
1892	154,709,077	33,692,706	90,708,482	279,110,265
1893	167,475,872	33,543,884	94,602,966	295,622,722
1894	177,511,846	33,911,885	96,737,705	308,161,436
1895	188,326,057	34,341,172	96,590,352	319,257,581
1896	195,303,042	34,837,448	97,660,009	327,800,499
1897	208,927,011	35,292,744	100,094,693	344,314,448

ASSURANCE SUR LA VIE.

MONTANT DES ASSURANCES ANNULÉES PAR LAPS DE TEMPS EN PROPORTION DE CHAQUE $1,000 D'ASSURANCES,

Année.	Total en vigueur.	Montant annuel d'assurances effectuées.	Périmé.		
			Total périmé.	Pour chaque $1,000 de risque.	P. chaq. $1,000 assurées durant l'année.
	$	$	$	$ c.	$ c.
1875	85,009,264	15,074,258	.....	.....	.....
1876	84,250,918	13,890,127	.....	.....	.....
1877	85,687,903	13,534,667	8,700,624	101 53	642 84
1878	84,751,937	12,169,755	9,075,186	107 08	745 71
1879	86,273,702	11,354,224	8,190,773	94 94	721 39
1880	91,272,126	13,906,887	7,198,837	79 74	517 65
1881	103,290,932	17,618,011	4,702,589	45 53	266 92
1882	115,042,048	20,112,755	5,052,869	43 95	251 23
1883	124,196,875	21,572,960	7,627,328	61 41	353 56
1884	135,453,726	23,417,912	9,576,113	70 70	408 92
1885	149,962,146	27,164,988	9,518,676	67 52	350 40
1886	171,315,696	35,171,348	9,205,765	53 74	261 74
1887	191,694,270	38,008,310	11,320,384	59 05	297 84
1888	211,761,583	41,226,529	15,325,305	72 37	371 73
1889	231,963,702	*44,556,937	16,556,619	71 38	371 58
1890	248,424,567	40,523,456	17,462,864	70 29	430 93
1891	261,475,229	37,866,287	15,805,342	60 45	461 17
1892	279,110,265	44,620,013	18,143,998	65 01	406 63
1893	295,622,722	45,202,847	18,624,164	63 00	412 01
1894	308,161,436	49,525,257	24,812,944	80 45	500 43
1895	319,257,581	44,341,198	23,558,451	73 79	531 30
1896	327,800,499	42,624,570	21,788,118	66 47	511 16
1897	344,314,448	48,517,249	21,206,260	61 59	437 09

* Y compris 20 mois de la "Canada Life."

MONTANT ECHU PAR CHAQUE $1,000 D'ASSURANCES.

Année.	Naturellement échu.	Par $1,000 de risque.	Périmé et dû.	Par $1,000 de risque.
	$	$ c.	$	$ c.
1877	1,072,867	12 52	11,138,960	129 99
1878	1,062,601	12 54	11,424,559	134 80
1879	1,043,123	12 09	10,151,980	117 67
1880	1,201,223	13 16	8,867,215	97 15
1881	1,498,175	14 50	6,125,848	59 31
1882	1,524,703	13 25	6,737,737	58 57
1883	1,754,865	14 12	9,937,964	80 02
1884	1,728,970	12 76	12,351,321	91 19
1885	2,257,711	15 06	12,196,597	81 33
1886	2,165,665	12 64	11,942,792	69 71
1887	2,445,521	12 76	14,044,968	73 26
1888	2,867,533	13 54	18,375,555	86 80
1889	3,806,963	16 41	20,024,170	86 32
1890	4,290,980	17 27	20,700,595	83 32
1891	4,899,065	18 70	19,630,168	75 02
1892	5,331,983	19 10	22,598,994	80 97
1893	4,985,731	16 52	23,393,423	77 54
1894	4,552,944	14 21	30,452,742	95 05
1895	5,274,017	16 52	29,842,268	93 47
1896	6,291,477	19 19	28,157,163	85 90
1897	6,825,745	19 82	26,863,695	78 02

MONTANT D'ASSURANCES PAR NATIONALITÉS.

ÉCHUES OU ANNULÉES POUR CHAQUE $1,000 DE RISQUE COURANT.

Année.	Compagnies canadiennes.		Compagnies anglaises.		Compagnies américaines.	
	Naturellement.	Abandonnées et annulées.	Naturellement.	Abandonnées et annulées.	Naturellement.	Abandonnées et annulées.
	$ cts.	$ cts.	$ cts.	$ cts.	$ cts.	$ cts.
1877.....	7 90	126 74	18 18	72 41	11 28	142 37
1878.....	10 81	125 52	16 17	80 20	9 92	146 46
1879.....	8 18	109 86	17 09	115 03	10 74	106 51
1880.....	9 41	95 46	14 70	82 25	15 94	103 51
1881.....	12 41	73 60	16 77	50 99	17 03	52 14
1882.....	9 09	67 18	20 84	42 85	14 97	58 38
1883.....	12 02	84 16	16 41	71 89	15 24	75 42
1884.....	8 25	98 43	17 83	74 45	16 11	85 69
1885.....	10 62	98 15	20 58	63 87	19 09	66 79
1886.....	9 24	70 04	16 63	59 24	16 66	79 24
1887.....	9 79	76 59	14 17	62 84	17 19	74 38
1888.....	10 46	93 01	15 04	64 76	17 95	85 37
1889.....	15 50	96 94	16 91	69 68	17 30	72 97
1890.....	14 65	87 46	21 90	60 68	19 01	81 48
1891.....	15 08	75 85	22 17	55 46	22 26	76 15
1892.....	16 00	77 04	20 85	50 81	22 70	94 52
1893.....	12 89	74 74	23 03	63 02	20 46	87 58
1894.....	11 47	84 59	17 83	61 79	17 81	124 74
1895	10 83	84 25	17 10	67 26	25 08	109 58
1896.....	13 57	76 86	24 50	58 32	28 55	113 81
1897.....	15 08	71 00	20 25	45 42	29 58	104 18

MONTANT MOYEN DES POLICES EN VIGUEUR EN CANADA, 1877-97.

Année.	Polices des compagnies canadiennes.			Polices des compagnies américaines.			Polices des compagnies anglaises.		
	Nombre.	Montant.	Montant moyen.	Nombre.	Montant.	Montant moyen.	Nombre.	Montant.	Montant moyen.
		$	$		$	$		$	$
1877....	17,297	26,870,224	1,553	23,999	39,468,475	1,645	9,534	19,349,204	2,029
1878....	18,252	28,656,556	1,570	22,793	36,016,848	1,580	9,736	20,078,533	2,062
1879....	21,655	33,246,543	1,535	21,933	33,616,330	1,533	9,465	19,410,829	2,051
1880....	24,388	37,838,518	1,552	22,391	33,643,745	1,503	9,188	18,798,030	2,046
1881....	29,859	46,041,591	1,542	22,756	36,266,249	1,594	10,242	20,983,092	2,049
1882....	34,121	53,855,051	1,578	24,045	38,857,629	1,616	10,884	22,329,368	2,052
1883....	37,471	59,213,609	1,580	25,638	41,471,554	1,618	11,625	23,511,712	2,023
1884....	42,002	66,519,958	1,584	27,138	44,616,596	1,644	12,330	24,311,172	1,972
1885....	46,593	74,591,139	1,601	30,762	49,440,735	1,607	13,062	25,930,272	1,985
1886....	52,601	88,148,577	1,676	31,927	55,257,463	1,731	13,454	27,225,607	2,024
1887....	59,829	101,566,100	1,698	34,440	60,878,367	1,768	13,838	28,163,329	2,035
1888....	67,258	113,463,338	1,687	37,636	66,740,676	1,757	14,740	30,003,210	2,035
1889	73,935	124,249,691	1,681	40,740	75,047,932	1,842	15,111	30,488,618	2,018
1890....	79,239	134,069,064	1,692	42,868	80,267,388	1,872	15,589	31,613,730	2,028
1891....	84,342	142,176,154	1,686	45,161	84,266,843	1,866	15,794	32,407,937	2,052
1892....	91,503	153,194,673	1,674	47,999	89,502,368	1,865	16,469	33,692,706	2,046
1893....	99,804	165,738,029	1,661	49,821	92,954,033	1,866	16,759	33,543,884	2,002
1894....	106,609	175,291,169	1,644	50,043	92,617,463	1,851	17,075	33,911,885	1,986
1895....	114,049	185,826,356	1,629	50,245	93,402,067	1,859	17,304	34,341,172	1,895
1896....	121,805	192,647,856	1,581	50,380	92,894,717	1,844	17,541	34,837,448	1,986
1897....	137,875	206,110,174	1,495	51,710	94,726,817	1,831	17,827	35,292,744	1,980

PROPORTION DES DÉCES EN CANADA, 1892-96.

Compagnies.	1896.			1895.	1894.	1893.	1892.
	Nombre de vies exposées aux risques.	Nombre de mortalités.	Taux de mortalités par 1,000.	Taux de mortalités.	Taux de mortalités.	Taux de mortalités.	Taux de mortalités.
Compagnies actives	256,855	2,593	10·095	11·166	10·327	10·176	10·676
Compagnies p. répartitions	131,951	897	6·798	8·655	8·101	9·407	8·946
Compagnies retirées.....	4,671	154	32·969	30·235	26·449	22·574	26·512
Total	393,477	3,644	9·261	11·092	10·340	10·364	10·860

REVENU DES PRIMES D'ASSURANCES SUR LA VIE EN CANADA, 1869 A 1897.

Année finissant le 31 décembre.	Compagnies.			Total.
	Canadiennes	Anglaises.	Etats-Unis.	
	$	$	$	$
1869.....	164,910	515,741	557,708	1,238,359
1870.....	208,922	531,250	729,175	1,469,347
1871.....	291,897	570,449	990,628	1,852,974
1872.....	417,628	596,982	1,250,912	2,265,522
1873.....	511,235	594,108	1,492,315	2,597,658
1874.....	638,854	629,808	1,575,748	2,844,410
1875.....	707,256	623,296	1,551,835	2,882,387
1876.....	768,543	597,155	1,437,612	2,803,310
1877.....	770,319	577,364	1,299,724	2,647,407
1878.....	827,098	586,044	1,197,535	2,610,677
1879.....	919,345	565,875	1,121,537	2,606,757
1880.....	1,039,341	579,729	1,102,058	2,721,128
1881.....	1,291,026	613,595	1,190,068	3,094,689
1882.....	1,562,085	674,362	1,308,158	3,544,605
1883.....	1,652,543	707,468	1,414,738	3,774,749
1884.....	1,869,100	744,227	1,518,991	4,132,318
1885.....	2,092,986	803,980	1,723,012	4,619,978
1886.....	2,379,238	827,848	1,988,634	5,195,720
1887.....	2,825,119	890,332	2,285,954	6,001,405
1888.....	3,166,883	928,667	2,466,298	6,561,848
1889.....	*4,459,595	979,847	2,785,403	*8,224,845
1890.....	3,921,137	1,022,362	3,060,652	8,004,151
1891.....	4,258,926	1,030,479	3,128,297	8,417,702
1892.....	4,729,940	1,088,816	3,251,598	9,070,354
1893.....	5,156,008	1,073,541	3,403,230	9,632,779
1894.....	5,435,031	1,079,330	3,394,914	9,909,275
1895.....	5,702,783	1,137,366	3,452,205	10,292,354
1896.....	6,075,454	1,137,607	3,389,605	10,602,666
1897.....	6,598,039	1,174,814	3,443,074	11,215,927
Total.....	70,441,241	22,882,442	57,511,618	150,835,301

*Y compris 20 mois d'affaires de la compagnie "Canada Life."

Le total payé aux porteurs de polices durant les années 1892-97 était :—

—	1892.	1893.	1894.	1895.	1896.	1897.
	$	$	$	$	$	$
Réclamations par suite de décès (y compris les bonis ajoutés)	3,233,144	3,139,648	3,411,785	3,148,952	3,817,898	3,946,924
Dotation arrivée à maturité	838,815	754,589	721,533	813,519	1,063,717	1,377,230
Rentes viagères	52,669	55,182	61,592	40,528	47,594	65,041
Payé pour polices rendues	509,021	573,288	656,969	702,055	775,156	728,143
Dividendes aux porteurs de polices	818,502	610,577	665,045	1,157,393	801,731	959,791
	5,452,151	5,133,284	5,516,929	5,862,447	6,506,096	7,077,129

COMPAGNIES D'ASSURANCES CANADIENNES SUR LA VIE, 1897.

ACTIF ET PASSIF.

Compagnies.	Actif.	Passif y compris le fonds de réserve mais non les actions.	Surplus de l'actif sur le passif à l'exclusion du capital.	Actions payées.	Surplus de l'actif sur le passif et actions payées.
	$	$	$	$	$
Canada, sur la vie	18,678,916	16,989,834	1,689 082	125,000	1,564,082
Confédération	6,237,689	5,800,883	436.807	100,000	336,807
Dominion, sur la vie	292 610	210,932	81,678	64,400	17,278
Excelsior	254,358	197,132	57,226	52,636	4,590
Fédérale	722,448	618,481	103,967	91,000	12,967
Great West	410,123	316,102	94,020	100,000	.....
Impériale	336,998	38,426	298,572	250,000	48,572
London, sur la vie	678,177	608,006	70,171	50,000	20,171
Manufacturers, sur la vie	1,306,4 6	1,130,080	176,366	127,320	49,046
North American	2,773,177	2,286,056	487,121	60,000	427,121
Northern, sur la vie	138,930	9,976	128,953	141,625	.....
Ontario Mutual	3,730,778	3,512,638	218,140	.....	218,140
Royal Victoria	129,840	9,139	120,701	128,620	.....
Sun	7,322,371	7,008,151	314,220	105,000	209,220
Tempérance et Générale	574,292	474,141	100,151	60,000	40,151
Total	43,587,153	39,209,977	4,377,175	1,455,601	2,921,575

COMPAGNIES D'ASSURANCES CANADIENNES SUR LA VIE, 1897.

Revenu.

Compagnies.	Revenu des primes.	Equivalent des rentes viagères.	Intérêts et dividendes.	Divers.	Total.
	$	$	$	$	$
Canada Life	2,087,994	None.	816,041	31,473	2,935,508
Confédération	901,302	30,259	223,426	29,540	1,184,527
Dominion Life	68,427	2 136	11,075	269	82,207
Excelsior	70,447	None.	7,120	None.	77,567
Fédéral	332,472	17,116	31,428	782	381,798
Great West	199,983	2,500	15,699	None.	218,182
Imperial Life	28,490	3,570	5,356	62,500	99,916
London Life	185,540	None.	30,560	None.	216,100
Manufacturers Life	379,989	4,060	50,398	120	434,567
North American	571,831	10,601	108,287	8,832	699,551
Northern Life	4,618	None.	4,806	None.	9,424
Ontario Mutual	635,797	8,310	175,873	"	819,980
Royal Victoria	5,635	2,436	607	"	8,678
Sun	1,789,142	62,016	286,060	71,677	2,208,895
Temperance and General	172,442	2,436	20,285	None.	195,163
Total	7,434,109	145,740	1,787,021	205,193	9,572,063

Dépenses.

Compagnies.	Paiements à ceux qui ont des *polices*.	Dépenses générales.	Dividendes aux actionnaires.	Dépenses totales.	Surplus du revenu sur l'excédent des dépenses
	$	$	$	$	$
Canada Life	1,263,308	396,248	25,000	1,684,556	1,250,952
Confédération	503,722	206,411	15,000	725,133	459,395
Dominion Life	12,695	22,062	3,220	37,977	44,230
Excelsior	14,417	31,664	None.	46,081	31,486
Fédéral	157,667	114,678	4,774	277,119	104,679
Great West	43,176	88,078	None.	131,254	86,927
Imperial Life	None.	27,994	"	27,994	71,922
London Life	57,011	74,619	4,250	135,880	80,220
Manufacturers Life	160,038	139,906	10,186	310,129	124,438
North American	271,537	176,830	6,000	454,367	245,183
Northern Life	None.	19,471	2,032	21,503	* 12,079
Ontario Mutual	347,862	148,037	None.	495,899	324,081
Royal Victoria	None.	12,386	"	12,386	* 3,708
Sun	754,344	587,866	10,312	1,352,522	856,373
Temperance and General	55,850	71,214	3,000	130,065	65,098
Total	3,641,627	2,117,464	83,774	5,842,865	3,729,197

*Excédent de dépenses de revenu.

Les recettes du revenu des compagnies canadiennes de 1892 à 1897 ont été comme suit :—

—	1892.	1893.	1894.	1895.	1896.	1897.
	$	$	$	$	$	$
Premiums et rentes viagères	5,006,717	5,476,059	5,871,677	6,297,930	6,941,828	7,579,849
Intérêts et dividendes	1,138,159	1,242,169	1,369,752	1,456,386	1,512,143	1,787,021
Divers	35,851	38,862	54,180	52,263	65,079	205,193
Total	6,180,727	6,757,090	7,295,609	7,806,579	8,519,050	9,572,063

Et les dépenses durant les mêmes années ont été :—

—	1892.	1893.	1894.	1895.	1896.	1897.
	$	$	$	$	$	$
Payé aux porteurs de police	2,438,040	2,265,703	2,567,454	3,070,440	3,244,495	3,641,627
Dépenses générales	1,210,501	1,432,144	1,560,229	1,723,309	1,778,627	2,117,464
Dividendes aux actionnaires	57,010	57,994	59,908	132,112	76,031	83,774
Total	3,705,551	3,755,841	4,187,591	4,925,861	5,099,153	5,842,865

Il appert des chiffres ci-dessus que sur chaque $100 de revenu reçu, les compagnies ont dépensé :—

Source de dépenses.	1892.	1893.	1894.	1895.	1896.	1897.
	$ cts.	$ cts.	$ cts.	$ cts.	$ cts.	$ cts.
Payé aux porteurs de polices	39 45	33 53	35 19	39 33	38 09	38 04
Dépenses générales	19 59	21 19	21 39	22 08	20 88	22 12
Dividendes aux actionnaires	0 92	0 86	0 82	1 69	0 89	0 88
Réserve	40 04	44 42	42 60	36 90	40 14	38 92

Le tableau suivant donne les résultats de l'évaluation des polices de quelques compagnies d'assurances sur la vie. L'évaluation a été faite dans le bureau du surintendant des assurances et d'après la base du "H. M. Mortality Table of the Instititute of Actuaries" à 4½ pour 100 d'intérêt, les primes seulement étant évaluées :—

Compagnies.	1896.		1897.	
	Montant en vigueur.	Valeur.	Montant en vigueur.	Valeur.
	$	$	$	$
Canada Life	70,375,397	15,957,617	72,275,895	16,704,417
London and Lancashire	7,169,705	1,520,000	7,392,156	1,600,000
Equitable	18,885,614	4,203,954	19,070,136	4,621,228
North British and Mercantile	1,250 599	575,000	1,199,418	590,000
Reliance Mutual	226,131	100,000	223,324	96,389
Royal	894,320	424,301	840,126	430,000
Sun Life	38,170,341	5,932,200	44,962,247	6,856,753
Travelers	5,234,108	1,209,407	5,213,994	1,221,374
Federal Life	10,337,482	495,478	10,483,088	609,981
Liverpool and London and Globe	231,740	100,000	222,092	100,000
London Assurance	33,185	12,322	33,186	12,937
National Life	125,720	61,595	124,700	63,975
New York, sur la vie	21,782,848	4,137,448	22,918,289	4,428,830
North American Life	17,164,229	1,991,526	18,720,878	2,245,920
Union Mutual	4,622,384	807,359	4,759,974	813,210
Life Association of Scotland	1,544,389	1,013,217	1,466,487	1,004,093
British Empire	5,802,317	1,200,000	5,856,655	1,300,000
Dominion Life	2,381,977	167,634	2,614,873	209,139
Great West	5,653,204	216,531	7,064,534	315,776
Ontario Mutual	19,973,159	3,176,716	21,426,878	3,486,372
Manufacturers Life	10,711,606	975,288	11,305,749	1,109,097
Confederation Life	27,379,476	5,170,371	28,161,276	5,673,813

MONTANT D'AFFAIRES PAR LES COMPAGNIES CANADIENNES ET DES AUTRES PAYS, 1897.

Nom de la compagnie.	Revenu des primes.	Equivalent des rentes viagères.	Intérêts et dividendes.	Dépenses de l'administration, commission comprise.	Proportion des dépenses au revenu et aux primes.	
					1896.	1897.
Compagnies canadiennes.	$	$	$	$		
Canada, sur la vie	2,087,994	None.	816,041	396,248	17·6	19·0
Confédération	901,302	30,259	223,426	206,411	23·7	22·9
Dominion Life	68,427	2,436	11,075	22,062	38·9	32·2
Excelsior	70,447	None.	7,120	31,664	. . . . .	44·9
Fédérale	332,472	17,116	31,428	114,678	31·3	34·5
Great West	199,983	2,500	15,699	88,078	49·0	44·0
Imperial Life	28,490	3,570	5,356	27,994	. . . . .	98·3
London Life	185,540	None.	30,560	74,619	40·5	40·2
Manufacturers Life	379,989	4,060	50,398	139,906	38·5	36·8
North American	571,831	10,601	108,287	176,830	32·7	30·9
Ontario Mutual	635,797	8,310	175,873	148,037	20·9	23·3
Sun Life	1,789,142	62,016	286,060	587,866	29·5	32·9
Temperance and General	172,442	2,436	20,285	71,214	40·8	41·3

MODE DE RÉPARTITION.

RÉSUMÉ DES ASSURANCES SUR LA VIE (ASSESSMENT PLAN) POUR L'ANNÉE 1897.

COMPAGNIES	Montant total payé par les membres.	Nombre de certificats rapportés tel qu'entrés.	Montant des nouveaux certificats entrés.	Nombre des certificats en vigueur à date.	Montant net en viguenr.	Nombre de certificats comme réclamations.	Montant net des réclamations.	Réclamations payées.
Compagnies canadiennes.	$		$		$		$	$
Association de secours mutuel catholique	211,421	1,372	1,761,500	11,848	17,899,500	117	195,500	189,000
Colonial Mutual	18,329	188	257,000	592	800,500	11	18,000	9,750
Commercial Travellers' Mutual Benefit Society	27,251	173	173,000	2,408	2,408,000	23	22,835	22,835
Home Life Association	22,203	524	615,000	1,165	1,350,250	5	7,000	1,966
Independent Order of Foresters (affaires du Canada)	697,022	10,107	10,937,500	57,629	68,750,000	333	447,644	450,818
Woodmen of the World	43,055	1,020	1,179,500	3,828	5,438,000	17	25,000	35,914
Totaux pour 1897	1,019,281	13,384	14,923,500	77,521	96,646,250	506	715,979	710,283
Totaux pour 1896	1,042,330	11,894	14,385,000	69,630	88,305,500	500	704,027	722,566
Compagnies américaines.								
Covenant Mutual	52,488	128	157,500	1,904	3,424,750	28	62,250	57,625
Mutual Reserve fund	517,628	861	2,006,300	16,550	33,656,774	161	320,500	280,239
Massachusetts Benefit Life Association	37,476	17	17,500	1,485	2,532,425	42	60,750	43,325
Totaux pour 1897	607,592	1,006	2,181,300	19,939	39,613,949	231	443,500	381,189
Totaux pour 1896	623,251	1,927	4,086,800	22,393	44,579,899	221	449,853	429,069

MONTANTS D'ASSURANCES SUR LA VIE ÉCHUS AU DÉCÈS, ANNULÉS OU ABANDONNÉES PAR LAPS DE TEMPS PARMI LES COMPAGNIES AYANT LE MODE DE RÉPARTITION EN CANADA, DURANT L'ANNEE 1897.

Compagnies.	Montant échu ou annulé par		Total échu.
	Mort.	Abandon à l'expiration du temps.	
Compagnies canadiennes.	$	$	$
Association de secours mutuels catholique	195,500	704,000	899,500
Colonial Mutual	18,000	462,750	480,750
Commercial Travellers' Mutual Benefit Society	23,000	143,000	166,000
Home Life Association	7,000	530,000	537,000
Independ. Order of Foresters (affaires canadiennes)	413,000	3,405,000	3,818,000
Woodmen of the World	25,000	699,000	724,000
Totaux pour 1897	681,500	5,943,750	6,625,250
Totaux pour 1896	689,854	6,593,896	7,283,750
Compagnies américaines.			
Covenant Mutual	62,250	505,750	568,000
Mutual Reserve Fund	320,500	3,218,000	3,538,500
Massachusetts Benefit Life Association	60,750	3,168,125	3,228,875
Totaux pour 1897	443,500	6,891,875	7,335,375
Totaux pour 1896	449,853	5,452,512	5,902,365

ACTIF ET PASSIF DES COMPAGNIES D'ASSURANCES CANADIENNES ET AMÉRICAINES D'APRÈS LE MODE DE RÉPARTITION EN CANADA, 1897.

Compagnies.	Actif.						Total passif. Fonds de réserve non compris.
	Propriété foncière.	Prêts sur propriétés foncières.	Débentures, etc.	Comptant en banques.	Autre actif.	Total actif.	
Canadiennes.	$	$	$	$	$	$	$
Catholique Mutuelle	Rien.	Rien.	Rien.	76,796	19,169	95,966	44,118
Colonial Mutual	"	"	"	1,270	2,726	4,006	13,964
Commercial Travellers	"	19,500	7,835	8,427	890	36,653	1,000
Home Life	"	7,500	Rien.	5,237	7,335	20,072	12,[illegible]36
Independent Order of Foresters	302,763	1,542,063	413,059	298,951	123,589	2,680,425	48,[illegible]25
Woodmen of the World	Rien.	Rien.	Rien.	8,552	5,963	14,515	6,859
Total	302,763	1,569,063	420,894	399,233	159,682	2,851,637	126,422
Américaines.							
Covenant Mutual	Rien.	Rien.	55,149	8,074	774	63,997	14,750
Mutual Reserve Fund	7,506	15,200	170,835	62,169	84,563	340,273	140,553
Total	7,506	15,200	225,984	70,243	85,337	404,270	155,303

Dix compagnies, dont 5 canadiennes, 4 anglaises, et une américaine ont opéré sur les assurances contre les accidents, et quatre compagnies ont fait affaire dans les assurances de garantie, une canadienne, deux anglaises et une américaine. Les opérations des années 1890 à 1897 ont été comme suit :—

—	1891.	1892.	1893.	1894.	1895.	1896.	1897.
Accident.	$	$	$	$	$	$	$
Primes reçues.....	313,177	317,643	313,286	323,272	357,809	424,010	492,356
Montant assuré.....	50,279,155	59,086,779	61,123,499	58,047,696	66,631,381	81,024,188	91,003,712
Payé pour réclamations.	127,274	152,485	172,874	147,945	191,129	232,583	241,122
Garantie.							
Primes reçues.....	68,698	66,384	71,704	76,607	76,379	69,750	77,450
Montant garanti.....	11,242,875	11,212,941	12,947,150	13,053,248	12,965,270	13,707,475	15,598,106
Payé pour réclamations.	12,255	13,046	49,504	19,806	11,553	12,809	12,203

Résumé des assurances sur les glaces, en Canada, pour l'année 1897.

—	Primes.	Nombre de polices nouvelles, et renouvellements.	Nombre de polices en vigueur à date.	Pertes.	Réclamations payées.
	$			$	$
Canada, contre les accidents.....	6,977	.....	1,278	3,615	3,204
Corneille et Sharpe.....	2,892	449	635	712	712
Dominion Plate Glass.....	10,907	821	2,159	4,522	4,522
Lloyds Plate Glass.....	19,209	1,673	3,737	8,581	8,581
Boivin, Wilson et Cie.....	15,876	2,290	2,917	7,484	7,484
Totaux.....	55,861	.....	10,726	24,914	24,593

Les compagnies ci-haut mentionnées ont transigé, suivant le mode de remplacement, au lieu de payer les glaces, elles les ont remplacées et leurs rapports ne montrent pas les assurances effectuées durant l'année, ni le montant des assurances en vigueur à la fin de l'année.

MONTANT D'AFFAIRES DE LA COMPAGNIE DE GARANTIE DE L'AMÉRIQUE DU NORD.

—	Primes de l'année.	Nombre de polices nouvelles et renouvellements.	Montant de polices nouvelles et renouvellements.	Nombre de polices en vigueur à date.	Montant net en vigueur à date.	Pertes durant l'année.	Réclamations payées.
	$		$		$	$	$
En Canada	27,021	....	5,796,750	.....	5,405,334	11,797	5,422
En d'autres pays	166,849	.....	47,319,060	.....	37,791,162	55,471	31,367
Totaux	193,870	.....	53,115,810	.....	43,196,496	67,268	36,789

Résumé des assurances des maladies en Canada—année 1897.

Canadian Sick Benefit..	4,620	1,025	.....	Aucune.	Aucun.	4,620	4,620
Independent Order of Foresters	121,745	3,433	.....	20,145	.....	98,228	98,228
Totaux	126,365	4,458	.....	20,145	.....	102,848	102,848

Résumé des assurances contre les voleurs—année 1897.

Dominion Burglary Guarantee Company.	16,923	2,531	2,162,573	2,141	1,976,968	3,203	4,046

Résumé des assurances sur les bouilloires, 1897.

Boiler Inspection and Insurance Company..	26,885	637	1,959,775	976	3,199,675	194	194

Résumé des assurances sur la navigation intérieure, 1897.

Marine Insurance Co ..	.....	481	.....	.....	.....	Aucune	Aucune.

Année.	Compagnies.			Total
	Canadiennes.	Anglaises.	Américaines.	
	$	$	$	$
1882	3,080,218	3,601,467	1,633,238	8,314,923
1883	3,256,558	3,911,981	1,828,122	8,996,661
1884	3,484,568	4,251,999	1,956,581	9,693,148
1885	3,707,360	4,253,733	2,210,324	10,171,417
1886	4,036,154	4,327,836	2,575,181	10,969,171
1887	4,605,664	4,633,709	2,937,770	12,177,143
1888	5,050,337	4,841,614	3,168,206	13,060,157
1889	6,473,344	5,026,353	3,512,144	15,011,841
1890	5,996,336	5,175,863	3,910,636	15,082,835
1891	6,278,200	5,322,535	4,185,313	15,786,048
1892	6,361,365	5,678,311	4,720,024	16,759,700
1893	6,900,013	5,824,984	5,042,589	17,767,586
1894	7,295,401	5,809,436	5,122,738	18,227,575
1895	7,703,300	6,053,854	5,181,667	18,938,821
1896	8,736,404	6,392,163	5,145,210	20,273,777
1897*	9,185,006	6,621,243	5,148,170	20,954,419

* Primes reçues provenant d'assurances océaniques non comprises.

RÉPARTITION DES PRIMES PAR NATURE D'ASSURANCE.

Nature de l'assurance.	1883.	1884.	1885.	1886.	1887.	1888.	1889.
	$	$	$	$	$	$	$
Contre l'incendie	4,624,741	4,980,128	4,852,460	4,932,335	5,244,502	5,437,263	5,588,016
Sur la navigation intérieure	72,930	67,582	61,431	42,491	80,719	159,207	146,327
" maritime	336,383	311,418	331,736	294,320	274,528	176,251	241,877
Sur la vie	3,774,749	4,132,318	4,619,978	5,195,720	6,001,405	6,561,848	8,224,845
" (cotisations)			93,771	262,849	296,698	367,740	404,953
Contre les accidents	128,944	137,660	145,202	165,384	193,715	249,048	278,755
Garantie	58,914	64,042	62,718	60,820	64,478	62,549	68,549
Sur les vitres-panneaux			4,121	15,252	21,098	28,068	27,870
Sur les chaudières à vapeur						18,183	30,649
Total	8,996,661	9,693,148	10,171,417	10,969,171	12,177,143	13,060,157	15,011,841

Nature de l'assurance.	1890.	1891.	1892.	1893.	1894.	1895.	1896.	1897.
	$	$	$	$	$	$	$	$
Contre les vols				11,288	17,398	14,903	15,304	16,923
Indemnitaire du crédit				25,066	18,553	None.	None.	None.
Contre l'incendie	5,836,071	6,168,716	6,512,327	6,793,595	6,711,369	6,943,382	7,075,850	7,214,612
Sur la navigation intérieure	138,699	86,660	33,294	58,669	65,092	76,345	47,681	101,167
" marime	235,736	141,420	112,494	143,161	141,013	151,660	189,414	Non donné.
Sur la vie	8,004,151	8,417,702	9,070,354	9,632,779	9,909,275	10,292,354	10,602,666	11,215,927
" (cotisation)	450,507	527,307	582,804	657,578	892,126	945,997	1,665,581	1,626,873
Contre les accidents	295,553	313,177	317,643	313,286	323,272	357,809	424,010	492,356
Garantie	66,540	63,698	66,384	71,704	76,607	76,379	69,750	77,450
Sur les vitres panneaux	33,709	38,686	39,466	39,142	43,933	51,095	51,326	55,861
Sur les chaudières à vapeur	21,869	23,682	24,934	21,318	28,937	28,851	23,184	26,885
Contre les maladies							109,011	126,365
Total	15,082,835	15,786,048	16,759,700	17,767,586	18,227,575	18,938,821	20,273,777	20,954,419

Le montant déposé chez le receveur général pour garantir les assurés, s'élevait le 2 et 3 juillet 1897 :—

	1896.	1897.
Obligations canadiennes	$ 3,754,479	$ 3,306,946
" des provinces	3,144,760	3,065,501
" du gouvernement américain	2,165,000	2,185,000
Garanties du gouvernement suédois	58,400	58,400
" " britannique	884,077	713,744
" coloniales anglaises	548,230	695,447
Dépôts en banque	110,000	110,000
Obligations de la commission du hâvre, Montréal	396,000	365,000
" municipales	11,539,907	11,843,816
Actions de banques	25,420	25,420
Obligations de sociétés de prêts	234,120	215,120
" du P. C. et du Canada Central	1,445,500	1,445,500
" du Ceylan des Indes	38,933	38,933
	$ 24,344,826	$ 24,668,827

En 1897, la somme de $7,957,697 a été également versée entre les mains de fidéicommissaires canadiens, formant un total de $32,626,524 comme garantie pour les assurés, et cette somme se répartissait comme il suit, entre les diverses assurances :—

	1896.	1897.
Contre l'incendie et la navigation intérieure	$ 6,074,455	$ 6,087,222
Sur la vie	24,033,678	25,704,515
Contre les accidents et pour garanties, etc.	712,390	834,787
	$ 30,820,523	$ 32,626,524

A l'expiration de l'année 1897, il y avait 97 compagnies sous la surveillance du surintendant des assurances. Nous donnons ci-après la nature de leurs opérations :—

	1896.
Assurances sur la vie	41
" " (cotisation)	9
" contre l'incendie	32
" sur la navigation intérieure	7
" maritimes	2
" contre les accidents	9
" de garanties	4
" sur les chaudières à vapeur	1
" " vitres-panneaux	5
" contre les vols avec effraction	1
" contre les maladies	3
" assurances sur les malles enregistrées	1

TÉLÉGRAPHES.

LIGNES TÉLÉGRAPHIQUES AÉRIENNES OU SOUS-MARINES, POSSÉDÉES ET EXPLOITÉES PAR LE GOUVERNEMENT DANS LES DIVERSES PROVINCES DU CANADA.

Emplacement des lignes.	Points raccordés.	Aériennes.	Sous-marines.	Total.	Nombre de bureaux.	Moyennes annuelles de dépêches expédiées.
		Milles.	Nœuds.			
Terreneuve	Port au Basque—Cap-Ray	14		14	2	
Nouvelle-Ecosse	Sydney-Nord—Meat Cove (avec embr.)	156¼				
"	Traversant le chenal Bras-d'Or		½	157¼	13	5,700
"	" le havre de Sainte-Anne		¼			
"	" " Ingonish		¼			
"	Meat Cove—à l'île Saint-Paul		20	23	2	50
"	Sur l'île Saint-Paul	3				
"	Mabou—Chéticamp	63		63	7	2,000
"	Barrington—Cap-Sable	16				
"	Traversant le chenal Bear-Point		1½	17¾	3	450
"	" " du phare		¼			
	Réseau de la Baie de Fundy :					
Nouveau-Brunswick	Chatham—Escuminac	42		42	5	750
"	Eastport—à Campobello		1¾			
"	Terre ferme East-Port	½				
"	Sur l'île Campobello	7½				
"	Campobello—à Grand-Manan		7¼	44¼	8	600
"	Sur l'île Grand-Manan	25¼				
"	Grand-Manan—à l'île Cheney		½			
"	Sur l'île Cheney	¾				
"	Ile Cheney—à l'île Whitehead		¾			
Québec	Baie Saint-Paul—Chicoutimi	92		92	6	18,400
"	Murray-Bay—Pointe des Esquimaux	456¾				
"	Traversant la rivière Saguenay		1¼	496	35	
"	Bersimis à Manicouagan		12			
"	Manicouagan à Godbout		26			

LIGNES TÉLEGRAPHIQUES AÉRIENNES OU SOUS-MARINES, POSSÉDÉES ET EXPLOITÉES PAR LE GOUVERNEMENT DANS LES DIVERSES PROVINCES DU CANADA—*Suite.*

EMPLACEMENT DES LIGNES.	Points raccordés.	Aériennes.	Sous-marines.	Total.	Nombre de bureaux.	Moyennes annuelles de dépêches expédiées.
			Milles.	Nœuds.		
	Réseau de la quarantaine :					
Québec	Québec—L'Ange-Gardien	13				
"	L'Ange-Gardien—l'île d'Orléans		¾			
"	Sur l'île d'Orléans	29¼				
"	Ile d'Orléans—île Réaux		2	52¾	7	3,400
"	Sur l'île Réaux	2½				
"	Ile Réaux—Grosse-Ile		2			
"	Sur la Grosse-Ile (sur tout son parcours)	3¼				
	Réseau d'Anticosti :					
"	Gaspé—L'Anse à Fougère	28				
"	L'Anse à Fougère—Anticosti		44¼			
"	Sur l'île d'Anticosti	223¼		316½	10	500
"	Anticosti—Longue-Pointe, Mingan		21			
"	Meat Cove (C.B.)—île de la Madeleine		55	138½	9	500
"	Sur les îles de la Madeleine	83	½			
	Réseau de l'île Pelée :					
Ontario	Leamington—Pointe-Pelée	12				
"	Pointe-Pelée—île-Pelée		8¾	32¾	7	500
"	Sur l'île Pelée	12				
Nord-Ouest	Qu'Appelle—Edmonton et Saint-Albert	607½		607½	15	4,200
"	Moose Jaw—Wood Mountain	90½		90½	2	250
Colombie-Anglaise	Ashcroft—Barkerville	276½		276½	8	2,000
"	Victoria—Cap-Beale	118		118	7	250
"	Nanaimo—Comox et Alberni	110½		110½	8	2,500
"	Ashcroft—Lillooet	62		62	1	500
	Total	2,548¼	*238	2,786¼	155	42,500

*Nœuds convertis en milles statutaires dans le total.

LIGNES TÉLÉGRAPHIQUES DU GOUVERNEMENT CANADIEN—RECETTES ET DÉPENSES D'EXPLOITATION, 1897.

Lignes.	Revenu.	Dépenses.
	$	$
Golfe Saint-Laurent et les provinces maritimes—		
Ile d'Anticosti	863	2,244
Baie de Fundy	592	1,316
Cap-Ray	.....	250
Cap-Sable	12	294
Chéticamp	435	1,078
Escuminac	146	551
Agence de la Pointe-Basse	.....	50
Iles de la Madeleine	568	2,269
Meat-Cove et l'Ile Saint-Paul	990	1,980
Côte Nord du Saint-Laurent (à l'est de Betsiamites)	971	5,408
" " (à l'ouest ")	1,023	4,628
Quarantaine	300	851
Vaisseau *Newfield*, etc	.....	1,809
Subventions, matériel du bureau et dépen. imp.	.....	894
Ontario—Ile Pelée	143	355
Lignes télégraphiques du Nord-Ouest	1,962	15,093
Colombie-Anglaise—Ligne Comox	1,367	3,779
*Barkerville	.....	2,094
*Cap-Beale	.....	3,783
Service télégraphique en général	.....	1,724
	9,372	50,451

* La compagnie qui exploite ces lignes, retire le revenu et le gouvernement rembourse le surplus de dépenses sur le revenu.

L'exploitation des lignes télégraphiques à l'ouest de Québec est entre les mains de la Compagnie Great North-western et de la Compagnie du Pacifique Canadien, et dans les provinces maritimes elle est conduite par la Compagnie Western Union. Voici certaines indications au sujet de ces compagnies, en 1890 à 1897 :—

Compagnie.	Année.	Milles de ligne.	Milles de fils.	Nombre de dépêches.	Nombre de bureaux.
Cie de télégraphe Great North-western	1890	17,971	33,445	2,895,247	1,525
	1891	17,966	33,505	2,846,030	1,523
	1892	17,967	33,437	2,804,631	1,511
	1893	18,000	35,000	2,900.000	1,600
	1894	13,165	34,628	2,643,318	1,471
	1895	18,174	34,222	2,490,465	1,462
	1896	18,201	34,413	2,523,302	1,457
	1897	18,206	34,423	2,454,921	1,478

LIGNES TÉLÉGRAPHIQUES DU CANADA, ETC.—*Fin.*

Compagnie.	Année.	Milles de ligne.	Milles de fils.	Nombre de dépêches.	Nombre de bureaux.
Cie de chemin de fer Canadien du Pacifique	1890	6,300	22,500	*812,200	700
	1891	6,700	22,265	*1,003,000	750
	1892	7,000	24,700	*1,300,000	800
	1893	7,600	26,000	*1,300,000	880
	1894	7,600	26,000	*1,200,000	880
	1895	7,600	26,000	*1,200,000	880
	1896	7,800	26,500	*1,250,000	880
	1897	8,173	28,263	*1,500,000	880
Cie Western Union	1890	3,124	7,889	374,511	195
	1891	3,200	8,034	368,530	209
	1892	3,175	8,066	360,313	214
	1893	3,175	8,111	350,253	212
	1894	3,172	8,113	344,919	214
	1895	3,041	8,022	333,834	214
	1896	2,948	8,010	*172,442	209
	1897	2,939	8,075	359,004	214
Total	1890	27,395	63,834	4,081,958	2,420
	1891	27,866	63,804	4,217,560	2,482
	1892	28,142	66,203	4,464,944	2,525
	1893	28,775	69,111	4,550,253	2,692
	1894	28,937	68,741	4,188,237	2,565
	1895	28,815	68,244	4,024,299	2,556
	1896	28,949	68,923	3,945,744	2,546
	1897	29,318	70,761	4,313,925	2,572

* Dépêches de la presse non comprises.

LIGNES TÉLÉGRAPHIQUES DANS LES PRINCIPAUX PAYS.

Pays.	Milles de ligne.	Milles de fils.	Nombre de dépêches.	Nombre de bureaux.	Nombre de personnes à chaque bureau.
Europe.					
Autriche-Hongrie	44,007	125,910	23,735,738	6,777	6,103
Belgique	4,045	19,645	8,515,157	973	6,589
*Danemark	3,246	8,686	1,796,587	238	10,024
France	57,574	193,184	41,434,727	11,338	3,397
Empire allemand	81,919	304,322	37,346,955	20,723	2,523
Grande-Bretagne			78,839,610	9,926	3,976
Grèce	4,781	5,836	1,063,439	200	10,936
Italie	24,716	95,675	8,839,888	5,286	5,884
*Pays-Bas	3,500	12,521	4,633,257	514	9,454
Portugal	3,985	8,839	1,354,827	366	11,766
*Russie	70,857	152,959	74,951,481	2,133	48,618
Roumanie	4,240	10,067	2,281,600	476	12,185
Servie	1,916	4,073	923,874	128	17,397
Espagne	23,636	59,247	4,339,935	1,421	12,438
Suède	8,058	24,982	2,050,912		
Norvège	6,270	13,129	1,880,508	435	4,600
Suisse	5,404	19,460	3,807,412	1,668	1,791
Turquie	20 750	33,040		680	40,727

LIGNES TÉLÉGRAPHIQUES DANS LES PRINCIPAUX PAYS.—*Suite.*

Pays.	Milles de ligne.	Milles de fils.	Nombre de dépêches.	Nombre de bureaux.	Nombre de personnes à chaque bureau.
Asie.					
Indes	44,648	138,256	4,391,226	1,362	210,883
Japon	9,740	29,802	9,245,173	784	53,333
Perse	4,150	6,700	125,478	99	90,909
Afrique.					
Cap de Bonne-Espérance	6,316		1,798,061	360	4,904
Egypte	2,269	8,450	2,492,036		
Amérique.					
République Argentine	20,415		2,500,000	295	13,400
*Brésil	10,143	21,936	1,283,695	289	56,506
Canada	29,318	70,761	4,313,925	2,572	2,016
*Chili	6,965	8,330	1,044,065	194	15,277
Mexique	40,990			800	15,713
Pérou	1,633		52,497	43	70,000
†États-Unis	189,918	826,929	58,760,444	21,725	3,200
Uraguay	4,380		332,477	97	8,173
Australasie.					
Nouvelles-Galles du Sud	12,316	28,799	2,635,456	834	1,532
*Nouvelle-Zélande	6,245	15,764	2,124,211	691	1,011
Queensland	9,979	17,790	1,055,615	366	1,258
‡Australie méridionale	5,620	13,473	747,563	248	1,441
*Tasmanie	1,789	3,004	190,277	216	744
Victoria	7,091	14,409	2,033,630	772	1,636
Australie occidentale	4,577	5,670	720,992	88	1,150

* Lignes de l'État seulement.

† Ligne de la Compagnie Western Union seulement.

‡ Y compris les fils de téléphone, etc.

Les lignes téléphoniques dans Ontario, Québec et Manitoba sont presque entièrement entre les mains de la Compagnie de téléphone Bell, de Montréal. Dans d'autres provinces, un certain nombre de compagnies se sont formées pour répondre en tant que possible à la demande générale.

Les rapports montrent qu'en 1893, il y avait 44,000 milles de fils téléphoniques, 35,500 instruments et que 72,500,000 dépêches ont été expédiées en 1893. Les retours de 1897 ne diffèrent pas beaucoup de ceux de 1893.

MILICE.

Par l'acte de l'Union 1867, le commandement en chef des forces navales et militaires au Canada est attribué à la reine et le contrôle de ces forces est placé entre les mains du parlement du Canada.

A la confédération le parlement du Canada a créé un département de la milice et de la défense dont sir George E. Cartier en a été le premier ministre. Le premier acte concernant la milice a été passé en 1868, 31 Vict., chap. 40, d'après les dispositions de la quinzième section de l'acte de 1867.

Le tableau suivant est un état des listes régimentaires de la milice active et permanente pour l'année fiscale finissant le 30 juin 1898 :—

ÉTABLISSEMENTS RÉGIMENTAIRES DE LA MILICE PERMANENTE ET ACTIVE DU CANADA, 1898-99.

Milice permanente.

Régiments.	Officiers.	Sergents d'état-major et sergents.	Simples soldats.	Total.	Chevaux.
Dragons "Royal Canadian"	12	27	112	151	101
Artillerie "Royal Canadian"	24	49	312	385	98
Régim. d'infant. "Royal Canadien"	22	61	244	327	4
Total	58	137	668	863	203

Milice active.

*Cavalerie.....	239	255	1,962	2,456	2,248
†Artillerie de campagne..... ...	121	157	1,456	1,734	875
‡Artillerie de place.....	165	138	2,075	2,378	....
§Génie.....	12	14	186	212	....
Carabiniers à cheval.....	4	4	38	46	46
Infanterie	2,512	2,421	23,583	28,516	343
Total....	3,053	2,989	29,300	35,342	3,512
Grand total...	3,111	3,126	29,968	36,204	3,715

* 9 régiments ; escadrons ; 3 troupes. † 1 brigade ; 15 batteries. ‡ 5 bataillons ; compagnies. § 2 compagnies. 91 bataillions : 6 compagnies.

Une cartoucherie de l'Etat a été établie à Québec en 1882.

Les munitions manufacturées durant les années 1895, 1896 et 1897 sont comme suit :

1895—392,700 rondes .303" blank cartridge. "Cartouches blanches."
1,215 9 Pr. R. M. L. "common shells."
1,752 9 Pr. R. M. L. "Shrapnel shells."
1896—2,272 9 Pr. "common shells."
304 9 Pr. R. M. L. "Shrapnel shells."
604 40 Pr. R. B. L. "tin caps."
1897—391,700 cartouches S. A. ·303" Cordite ball.
1,720 9-Pr. R. M. L. common shells.
2,248 9-Pr. R. M. L. Shrapnel shells.

ÉTAT FINANCIER DU DÉPARTEMENT DE LA MILICE ET DÉFENSE, POUR L'ANNÉE FISCALE TERMINÉE LE 30 JUIN 1897.

DÉPENSES.		Montant.
		$
Par statut—		
Salaire du major général et de l'adjudant général		6,600
Par vote—		
Salaire de l'état-major, du corps permanent et de la milice active, ainsi que les pensions		358,398
		430,165
Exercice militaire annuel de la milice		67,869
Salaires et gages des employés civiques		108,092
Propriétés, travaux et constructions militaires		39,667
Matériel de guerre et armes à feu modernes		232,167
Armes et munitions		115,900
Accoutrements et autres		43,998
Provisions, approvisionnements, nouveaux chevaux fournis à la cavalerie		
Transportation et fret		34,950
Subventions à l'artillerie, aux associations de tir divers et aux corps de musique		13,048
Divers et contingents non prévus		59,616
Collège militaire royal du Canada		
Manufacture de cartouches de la Puissance		58,492
Contingent jubilaire		27,876
Défense d'Esquimalt, C.A.—		
Contribution de la Puissance pour travaux et bâtisses—Contribution au détachement des ingénieurs de l'artillerie royale de la marine		45,119
Equipement pour camp (spécial)		10,560
Collège militaire royal, major général Cameron, C.M.G		711
Monuments—Champs de bataille du Canada		310
Subvention pour chaussée, drill shed, Charlottetown, I.P.-E.		4,000
Subvention pour la chambre de l'ordonnance "		500
Association des carabiniers royaux de la Puissance, Bisley, Ang.		5,000
Médailles, Bisley		200
Compensation—Madame Mary Burns		300
Compte territorial—Lieut.-col. Fraser, 88e bataillon		4,148
Compte, capital—Armes, munitions, etc.		745,965
Total		2,407,051
Par vote—		
Pensions—Milice, rébellion, 1885		18,864
" " invasion fénienne, etc.		2,894
Par statut—		
Pensions—Milice, Haut-Canada, rébellion, 1837 38		1,520

REVENUS.		
Revenu casuel		128
Munitions	$ 11,638	
Magasins militaires, accoutrements	2,439	
Divers	4,539	
Loyers	5,224	
		23,840
Collège royal militaire		16,523
Total		40,491

STATISTIQUES RELIGIEUSES.

Ces statistiques nous apprennent qu'il y avait 10,480 églises en Canada, en avril 1891, ce qui fait une augmentation de 1,828 sur le nombre de 1881.

Cette augmentation se décompose comme suit par dénomination religieuse : Baptistes, 324 ; Catholiques romains, 301 ; Anglicans, 415 ; Méthodistes, 332 ; Presbytériens, 411 ; toutes autres dénominations, 55.

Du nombre total des églises, les méthodistes ont près de 32 pour 100 ; les presbytériens et les catholiques romains, 17 pour 100 respectivement ; les anglicans, 16 pour 100 ; les baptistes, 12 pour 100 ; ce qui laisse 6 pour 100 pour "toutes autres."

Si nous prenons la population en bloc, nous avons une église pour chaque groupe de 461 personnes ; si nous distinguons les diverses sectes, nous constatons que les catholiques romains ont une église pour chaque groupe de 1,115 fidèles de leur croyance ; les anglicans, une église pour chaque groupe de 386 adhérents ; les méthodistes, une pour chaque groupe de 251 ; les presbytériens, une pour chaque groupe de 428 ; les baptistes, une pour chaque groupe de 240.

Pendant la période 1881-91 l'Eglise d'Angleterre semble être celle qui a déployé le plus d'activité dans les établissements religieux pour le peuple, l'Eglise presbytérienne vient en second lieu, viennent ensuite les baptistes, les méthodistes et les catholiques.

Si nous considérons la distribution géographique, nous voyons que les anglicans ont établi 337 églises nouvelles dans les provinces situées à l'est de Manitoba, et 78 dans le Manitoba et autres provinces de l'ouest. Les méthodistes ont établi 227 églises dans les provinces de l'est, et 95 dans celles de l'ouest ; les presbytériens, 302 et 109 dans chaque région respective ; les catholiques romains, 257 et 44, et les baptistes, 305 et 19 respectivement.

Du nombre total accrû de leurs églises, les méthodistes en ont établi 70 pour 100 dans les cinq provinces de l'est, et 30 pour 100 dans celles de l'ouest. Les presbytériens ont construit 73 pour 100 du nombre accrû de leurs églises dans l'est, et 27 pour 100 dans l'ouest. Les anglicans, 81 pour 100 dans l'est, et 19 pour 100 dans l'ouest. L'accroissement en constructions religieuses des catholiques romains se répartit 85 pour 100 dans l'est et 15 pour 100 dans l'ouest, et celui des baptistes 94 pour 100 et 6 pour 100 respectivement.

Par province, l'augmentation du nombre des églises se répartit de la manière suivante :—

Provinces.	Baptistes.	Catholiques romains.	Eglise d'Angleterre.	Méthodistes.	Presbytériens.	Autres.
Ile du Prince-Edouard	16	.....	1	1	15	2
Nouvelle-Ecosse	71	18	54	75	38	*10
Nouveau-Brunswick	81	28	28	58	26	*3
Québec	11	113	37	38	42	*13
Ontario	126	98	217	55	181	47
Manitoba	14	18	30	50	61	30
Colombie-Britannique	*4	7	26	24	8	5
Territoires du Nord-Ouest	1	1	32	21	40	*3
Total	324	30		322	411	55

*Diminution.

L'Eglise catholique romaine en Canada a un cardinal, sept archevêques, vingt-trois évêques, et à peu près 1,500 ecclésiastiques. L'Eglise d'Angleterre a deux métropolitains, dix-sept évêques et à peu près 1,000 pasteurs. Le premier évêché anglican colonial érigé dans l'Empire britannique a été celui de la Nouvelle-Ecosse, 1787. En 1793, le Haut et le Bas-Canada furent érigés en un diocèse distinct. En 1839, le diocèse de Toronto fut établi. En 1849, la Terre de Rupert reçut son premier évêque anglican, et la Colombie-Anglaise reçut le sien en 1859. Le Nouveau-Brunswick forma un diocèse distinct de celui de la Nouvelle-Ecosse à partir de 1845.

Les presbytériens se sont unis pour former l'Eglise presbytérienne du Canada, en 1875. Les méthodistes se sont unis pour ne plus former qu'une seule organisation religieuse au Canada, en 1883.

Les statistiques du recensement indiquent que les ecclésiastiques de toutes les confessions, en 1891, étaient au nombre de 7,164, une augmentation de 735 en dix ans.

ÉDUCATION.

En vertu de la loi de l'Amérique Britannique du Nord, de 1867, le pouvoir de légiférer en matière d'éducation fut laissé aux gouvernements des diverses provinces, les droits et privilèges relatifs aux écoles confessionnelles et séparées, en existence, à cette époque étant spécialement garantis.

La disposition des affaires relatives à l'instruction publique dans la province d'Ontario, est entre les mains du ministre de l'instruction publique. Toutes les lois concernant les écolues publiques, les écoles supérieures, sont faites par lui, sujettes à l'approbation du gouvernement provincial. Ces écoles sont sous le contrôle de commissaires élus par les contribuables, et n'ont pas permission d'employer d'instituteurs non diplômés. La présence à l'école de tous les enfants entre les âges de 7 à 13 ans est compulsoire pour au moins 100 jours, durant chaque année ; mais la loi n'est pas aussi strictement mise en force qu'il serait à désirer. Le tableau suivant donne les détails relatifs aux écoles publiques d'Ontario, pour les années 1877 à 1896, les écoles catholiques romaines séparées y étant comprises.

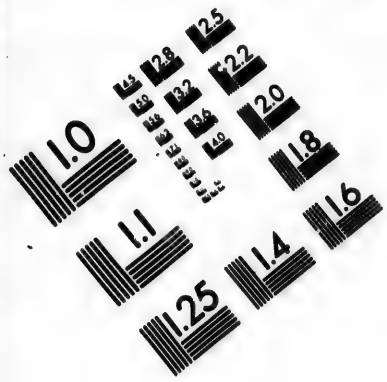

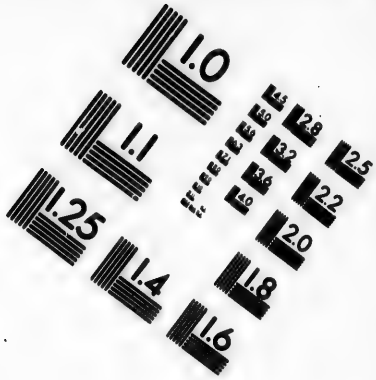

IMAGE EVALUATION TEST TARGET (MT-3)

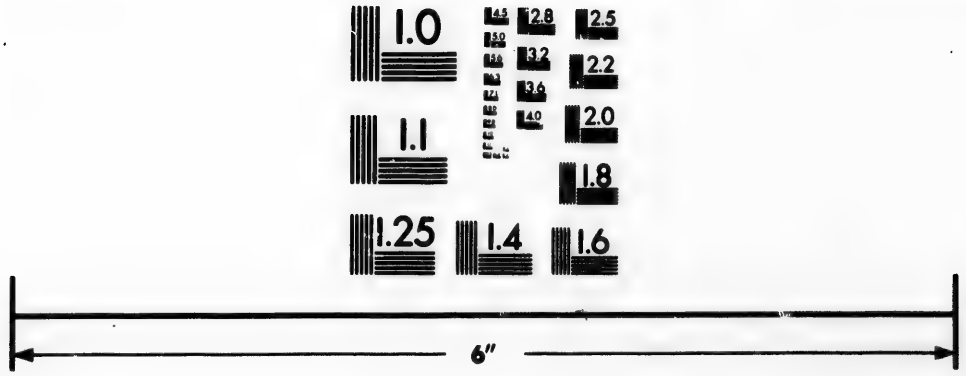

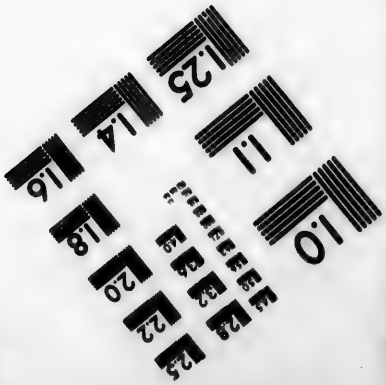

Photographic Sciences Corporation

23 WEST MAIN STREET
WEBSTER, N.Y. 14580
(716) 872-4503

ÉCOLES PUBLIQUES D'ONTARIO, 1877-96.

Année.	Nombre des écoles.	Personnes en âge de fréquenter les écoles (5 à 21 ans.)	Nombre total des élèves inscrits.	Garçons.	Filles.	Moyenne des présences.
1877	5,140	494,804	490,860	261,070	229,790	217,184
1878	4,990	492,360	489,015	260,400	228,615	224,588
1879	5,123	494,424	487,012	259,056	227,956	219,442
1880	5,137	489,924	483,045	255,677	227,368	220,068
1881	5,238	484,224	476,268	251,661	224,607	215,264
1882	5,203	483,817	471,512	246,966	224,546	214,176
1883	5,252	478,791	464,369	243,671	220,698	215,561
1884	5,316	471,287	466,917	244,532	222,385	221,861
1885	5,395	583,147	472,458	249,175	223,283	225,907
1886	5,437	601,204	487,496	257,030	230,466	239,044
1887	5,506	611,212	493,212	259,083	234,129	245,152
1888	5,569	615,353	495,323	259,485	235,838	245,789
1889	5,623	616,022	500,815	263,047	237,768	253,943
1890	5,718	617,856	496,565	259,519	237,046	251,307
1891	5,826	615,781	491,741	256,674	235,067	257,642
1892	5,889	595,238	485,670	253,091	232,579	253,830
1893	5,954	592,503	481,068	250,856	230,212	259,426
1894	5,977	593,840	483,203	251,918	231,285	268,334
1895	5,994	600,615	484,551	253,108	231,443	271,549
1896	5,996	591,717	481,948	251,669	230,279	271,354

Année.	Instituteurs.		Recettes.	Dépenses.	Dépense moyenne par élèves.	
	Hommes.	Femmes.			Calculée sur le total des présences.	Sur la moyenne des présences.
			$	$	$ c.	$ c.
1877	3,020	3,448	3,405,081	3,073,489	6 26	14 15
1878	3,060	3,413	3,231,565	2,889,347	5 91	12 86
1879	3,153	3,443	3,213,840	2,833,085	5 82	12 91
1880	3,264	3,483	3,254,830	2,822,053	5 85	12 82
1881	3,362	3,560	3,259,238	2,844,271	5 92	13 21
1882	3,062	3,795	3,469,990	3,026,975	6 42	14 13
1883	2,829	4,082	3,570,731	3,108,430	6 69	14 42
1884	2,789	4,296	3,723,138	3,280,862	7 02	14 79
1885	2,744	4,474	3,813,066	3,312,700	7 01	14 67
1886	2,727	4,637	3,993,483	3,457,699	7 09	14 46
1887	2,718	4,876	4,331,357	3,742,104	7 59	15 26
1888	2,824	4,972	4,456,352	3,859,365	7 75	15 70
1889	2,774	5,193	4,851,061	4,198,517	8 44	16 53
1890	2,730	5,450	5,016,212	4,295,678	8 67	17 09
1891	2,755	5,581	4,771,311	4,076,241	8 34	15 82
1892	2,770	5,710	4,811,899	4,053,918	8 40	15 97
1893	2,785	5,862	4,746,252	4,051,460	8 54	15 62
1894	2,795	6,029	4,972,507	4,248,131	8 79	15 83
1895	2,843	6,070	4,868,315	4,197,192	8 67	15 45
1896	2,824	6,164	4,886,112	4,149 207	8 61	15 29

Le tableau suivant donne les indications relatives aux écoles catholiques séparées d'Ontario dans les années 1877-96 :—

ÉCOLES CATHOLIQUES ROMAINES SÉPARÉES, ONTARIO, 1877-96.

Année.	Nombre d'écoles.	Nombre d'élèves.	Garçons.	Filles.	Moyenne des présences.	Recettes.	Dépenses.	Coût moyen par élève.	
								Calculé sur le total des présences.	Calculé sur la moyenne des présences.
						$	$	$ c.	$ c.
1877	175	24,952	.....	.....	.....	120,266	114,806	4 60	.....
1878	176	25,280	.....	.....	.....	127,549	120,559	4 77	.....
1879	191	24,779	.....	.....	.....	129,092	122,831	4 96	.....
1880	196	25,311	.....	.....	.....	136,873	128,463	5 08	.....
1881	195	24,819	.....	.....	.....	137,074	123,724	4 99	.....
1882	193	26,148	.....	.....	.....	166,739	154,340	5 90	.....
1883	194	26,177	.....	.....	.....	166,289	153,611	5 86	.....
1884	207	27,463	13,703	13,760	.....	190,454	176,477	6 42	.....
1885	218	27,590	13,956	13,634	.....	218,096	204,531	7 41	.....
1886	224	29,199	14,860	14,339	15,959	193,908	179,730	6 15	11 27
1887	229	30,373	15,376	14,997	16,866	229,848	211,223	6 95	12 52
1888	238	31,123	15,805	15,518	17,136	278,114	260,003	8 35	15 17
1889	243	32,790	16,707	16,083	18,153	267,304	244,440	7 45	13 46
1890	259	34,571	17,683	16,888	18,395	313,326	289,703	8 38	15 75
1891	289	36,168	18,438	17,730	20,795	320,386	278,687	7 70	13 40
1892	312	37,466	19,169	18,297	21,560	326,035	289,838	7 74	13 44
1893	313	38,067	19,646	18,421	21,863	305,767	270,729	7 11	12 39
1894	328	39,762	20,509	19,253	23,328	392,393	337,307	8 48	14 46
1895	334	39,773	20,475	19,298	24,090	331,561	296,655	7 46	12 31
1896	339	40,846	20,978	19,868	24,630	337,030	303,147	7 42	12 31

Il y avait 10 écoles protestantes séparées qui toutes ont fait leurs rapports, et qui montrent qu'il y avait quatorze professeurs, dont deux hommes et douze femmes ; 619 élèves, soit 314 garçons et 305 filles ; présence moyenne, 365 ; recettes, $6,476, et dépenses, $5,120.

Ci-après les indications relatives aux écoles (*high schools*) d'Ontario pour les années 1877-96.

"HIGH SCHOOLS," ONTARIO, 1877-96.

Année.	Nombre d'instituteurs.	Nombre d'écoles.	Nombre d'élèves.	Garçons.	Filles.	Moyenne des présences.	Recettes.	Dépenses.	Coût moyen par élève.	
									Calculé sur le total des présences.	Calculé sur la moyenne des présences.
							$	$	$ c.	$ c.
1877	280	104	9,229	.....	.....	5,201	357,521	343,710	37 24	66 08
1878	.....	104	10,574	.....	.....	5,998	420,188	396,010	37 46	66 02
1879	.....	104	12,136	.....	.....	6,992	417,461	400,788	33 02	57 32
1880	.....	104	12,910	7,030	5,880	7,250	432,309	413,930	32 06	57 09
1881	.....	104	13,136	6,951	6,184	7,270	371,250	345,850	26 00	47 57
1882	332	104	12,348	6,017	6,331	6,580	373,150	343,720	27 56	52 23
1883	.....	104	11,843	6,056	5,787	6,454	378,888	348,946	29 47	54 07
1884	.....	106	12,737	6,386	6,351	7,302	407,978	385,426	30 26	52 79
1885	.....	107	14,250	7,259	6,991	8,207	458,941	429,762	30 16	52 35
1886	.....	109	15,344	7,907	7,437	8,797	502,315	477,797	31 14	54 31
1887	398	112	17,459	8,793	8,666	10,227	529,323	495,612	28 38	48 46
1888	.....	115	17,742	8,995	8,747	10,464	684,268	637,055	35 91	60 88
1889	.....	120	18,642	9,422	9,220	10,793	703,042	645,338	34 61	59 71
1890	.....	120	19,395	9,686	9,709	11,437	676,895	627,208	32 34	54 84
1891	.....	126	22,230	10,892	11,338	13,448	828,578	761,566	34 26	56 63
1892	522	128	22,837	11,058	11,779	13,764	793,812	696,114	30 48	50 57
1893	538	129	23,055	10,908	12,147	13,711	900,721	823,722	35 80	60 08
1894	554	129	23,523	11,318	12,205	14,463	742,651	688,532	29 27	47 61
1895	570	129	24,662	12,032	12,630	14,962	764,728	720,583	29 22	48 16
1896	574	130	24,567	11,881	12,686	14,999	806,631	749,970	30 53	50 60

Le tableau suivant donne les recettes et les dépenses totales pour les fins scolaires publiques, 1877-96.

RECETTES ET DÉPENSES, 1877-96.

Année.	Recettes.			Dépenses.			
	Subventions de la province.	Subvent. des municipalit., produits des taxes municipales.	Fonds du revenu du clergé et autres sources.	Salaires des instituteurs.	Cartes géographiques et prix.	Emplacements et constructions scolaires.	Loyers, réparations et combustible.
	$	$	$	$	$	$	$
1877.....	251,962	2,422,432	730,687	2,038,099	47,539	477,393	510,458
1878.....	258,539	2,278.040	694,986	2,011,208	42,507	413,393	422,239
1879. ..	252,566	2,307,223	654,051	2,072,823	32,622	306,026	421,614
1880.....	263,454	2,321,929	669,447	2,113,180	25,222	249,390	434,261
1881.....	258,297	2,352,556	648,385	2,106,019	14,022	280,460	443,770
1882.....	265,738	2,447,214	757,038	2,144,449	15,583	341,918	525,025
1883.....	265,467	2,538,042	767,222	2,210,187	20,275	312,342	565,626
1884.....	267,084	2,675,621	780,433	2,296,027	17,732	341,198	625,905
1885.....	264,419	2,680,121	868,526	2,327,050	20,230	373,405	592,015
1886.....	265,912	2,826,376	901,195	2,385,464	32,699	414,238	625,298
1887.....	268,722	3,084,352	978,283	2,458,540	27,509	544,520	711,535
1888.....	274,511	3,080,995	1,100,846	2,521,537	29,382	575,973	732,473
1889....	276,305	3,342,436	1,232,320	2,553,845	32,124	829,052	783,496
1890.....	284,327	3,411,654	1,320,231	2,669,377	42,816	753,039	830,446
1891.....	289,610	3,168,498	1,313,203	2,722,116	42,521	460,655	850,949
1892.....	283,791	3,300,512	1,227,596	2,752,629	40,003	427,321	839,965
1893.....	287,852	3,265,292	1,193,108	2,798,199	40,234	350,942	862,085
1894.....	299,217	3,460,328	1,212,962	2,822,731	50,465	445,386	869,549
1895.....	298,419	3,332,995	1,236,901	2,861,650	56,633	420,698	858,211
1896.....	310,851	3,415,647	1,159,614	2,838,583	56,736	386,143	817,745

Le tableau suivant nous donne les indications relatives aux écoles normales et aux écoles modèles de comté, 1877-96 :—

ÉCOLES MODÈLES ET ÉCOLES NORMALES, 1877-96.

	Écoles modèles de comté.			Écoles normales.					
	Nombre des établissements	Nombre des instituteurs à l'épreuve.	Nombre des instituteurs ayant subi l'examen final	No. des professeurs normaliens.	Nombre d'étudiants.	No. des maîtres (modèles et jard. de l'enf.)	No. des élèves (modèles et jardins de l'enfance.)	Produit des contributions des élèves modèles et jard. de l'enfance.	Dépenses des élèves modèles et des élèves des écoles normales.
								$	$
1877	50	1,237	1,146	13	257	8	643	7,909	25,780
1878	50	1,391	1,372	14	226	8	383	7,752	34,033
1879	51	1,295	1,259	15	429	8	391	7,884	33,720
1880	49	1,413	1,317	13	483	15	607	9,123	36,694
1881	50	668	615	15	418	15	698	11,523	41,848
1882	46	882	837	16	260	15	799	13,783	44,888
1883	48	820	791	15	338	16	760	13,232	45,540
1884	51	1,117	1,017	15	351	16	742	12,107	40,811
1885	52	1,305	1,203	12	405	17	658	11,352	37,976
1886	53	1,463	1,376	11	439	18	660	11,625	38,488
1887	55	1,491	1,376	13	441	18	763	13,427	40,189
1888	57	1,072	1,000	12	445	21	794	14,595	39,494
1889	58	1,208	1,140	12	442	22	928	16,502	41,494
1890	58	1,293	1,228	12	411	21	948	17,336	43,232
1891	58	1,464	1,379	12	442	22	885	16,542	43,310
1892	59	1,283	1,225	12	428	22	842	19,016	45,724
1893	59	1,582	1,456	12	412	22	805	16,873	45,932
1894	59	1,750	1,587	12	379	21	799	17,231	46,404
1895	60	1 834	1,644	13	442	21	801	17,850	45,668
1896	60	1,637	1,549	13	445	21	814	17,880	46,094

JARDINS DE L'ENFANCE, 1891-96.

Année.	Nombre des établissements	Nombre des instituteurs.	Nombre des élèves.	Moyenne des présences.
1891	66	160	6,375	3,287
1892	85	200	8,056	3,190
1893	85	200	8,767	3,462
1894	90	184	9,340	3,681
1895	95	201	9,501	3,646
1896	97	202	10,174	4,051

Le tableau suivant donne le nombre des cercles d'instituteurs (Teachers' Institutes) et le nombre de leurs membres, ainsi que leurs recettes et dépenses, 1877-95 :—

CERCLES D'INSTITUTEURS, 1877-95.

Année.	Nombre des instituteurs.	Nombre des membres.	Nomb'e total des instituteurs dans la province.	Recettes.				Dépenses.
				Allocation du gouvernement.	Allocation de la municipalité	Droits.	Total.	
				$	$	$	$	$
1877	42	1,881	6,468	1,412	100	300	2,769	1,128
1878	54	3,511	6,473	3,247	530	689	5,962	3,765
1879	60	4,185	6,596	3,517	350	757	7,632	4,772
1880	59	4,214	6,747	3,275	225	790	8,029	4,966
1881	61	4,033	6,922	2,950	200	1,027	8,571	4,377
1882	62	4,395	6,857	2,900	300	1,089	9,394	5,355
1883	62	4,821	6,911	4,025	435	793	10,373	5,871
1884	64	5,189	7,085	2,027	510	676	9,423	4,875
1885	64	5,666	7,218	1,800	900	885	9,253	4,588
1886	66	5,974	7,364	1,820	1,995	917	10,037	4,658
1887	66	6,718	7,594	1,800	1,879	731	10,406	4,975
1888	66	6,882	7,796	1,890	1,850	779	10,765	5,733
1889	67	7,,32	7,967	2,665	1,650	816	11,397	6,227
1890	66	7,458	8,180	2,125	2,025	813	10,891	5,723
1891	68	7,761	8,336	1,915	1,900	936	11,582	5,725
1892	69	8,142	8,480	1,950	2,105	876	12,044	6,127
1893	71	7,952	8,647	2,050	1,748	875	11,940	6,194
1894	73	7,630	8,824	2,100	2,232	998	12,385	6,527
1895	75	7,383	8,913	2,125	2,302	1,061	13,623	7,412

ÉCOLES DU SOIR.

Année.	Nombre d'écoles.	Instituteurs.	Nombre d'élèves.	Présence moyenne.
1891	36	76	2,930	686
1892	32	63	2,293	506
1893	28	65	2,062	522
1894	25	54	1,937	444
1895	31	56	2,130	443
1896	21	41	1,340	329

Il y avait sept écoles d'arts fréquentées, autant qu'il a été possible de s'en s'assurer, par à peu près 566 élèves. Rattachés au ministère de l'Education, et placés sous sa direction, il y avait 265 "Mechanic Institutes" pouvant disposer de 419,576 livres et comptant 30,771 membres. Leur avoir était évalué à $368,339 et leurs dettes se montaient à $13,603. Il y avait en outre 78 bibliothèques ouvertes au public, renfermant plus de 308,236 volumes, et fréquentées par 68,262 personnes et dont l'actif s'élevait à $476,353, et le passif à $126,163.

Le deuxième vendredi de mai, chaque année, a été réservé sous le nom de "Arbor Day" pour la plantation d'arbres et l'embellissement des terrains attenant aux écoles. En 1896 15,337 arbres furent plantés.

Le tableau suivant donne le nombre des instituteurs recevant des pensions et les sommes qui leur ont été payées durant les années 1880-96 :—

INSTITUTEURS A LA RETRAITE, 1880-96.

Année.	Nombre des instituteurs sur la liste.	Dépenses.
		$
1880	391	48,229
1881	399	49,130
1882	422	51,000
1883	422	51,500
1884	443	54,234
1885	423	55,003
1886	440	58,791
1887	454	58,295
1888	472	58,290
1889	457	60,365
1890	463	62,105
1891	456	61,080
1892	456	63,751
1893	459	63,685
1894	442	64,046
1895	435	63,800
1896	430	62,597

QUÉBEC.

Les questions d'éducation dans la province de Québec relèvent du surintendant de l'instruction publique, assisté d'un conseil qui comprend 35 membres, et qui se décompose en comités pour la gestion respective des écoles catholiques et des écoles protestantes. Les écoles sont maintenues au moyen, en partie, de cotisations municipales, et en partie de subventions du gouvernement de la province, et elles sont toutes et chacune placées sous la direction de bureaux locaux, ou de membres du clergé local.

Le tableau suivant indique le nombre des établissements d'éducation de tous rangs dans la province :—

ETABLISSEMENTS D'ÉDUCATION DANS QUÉBEC, 1896-97.

ÉTABLISSEMENTS.	Sous la gestion des commissaires.	Libres.	Elémentaires.	Supérieurs.	Total.
Ecoles catholiques romaines.					
Ecoles élémentaires	4,133	75	4,208	...	4,208
Ecoles modèles	344	131	.....	475	475
Académies	35	103	.....	138	138
Ecoles normales	.....	2	.....	2	2
Collèges classiques	.....	18	.....	18	18
Universités	.....	2	.....	2	2
Ecoles de sourds-muetr et d'aveugles	.....	3	.....	3	3
Total	4,512	334	4,208	638	4,846
Ecoles protestantes.					
Ecoles élémentaires	899	8	907	...	907
Ecoles modèles	49	.....	.....	49	49
Académies	27	.....	.....	27	27
Ecoles normales	.....	1	.....	1	1
Collèges affiliés aux universités	.....	3	.....	3	3
Universités	.....	2	.....	2	2
Ecoles de sourds-muets et d'aveugles	.....	1	.....	1	1
Total	975	15	907	83	990
Ecoles des arts et manufactures	.....	7	.....	.....	7
Ecoles d'agriculture et d'industrie laitière	.....	5	.....	.....	5
Grand total des écoles	5,487	361	5,115	721	5,848

Le nombre des élèves dans les divers établissements d'éducation en 1896-97 se chiffre comme ci-dessous :—

STATISTIQUE SCOLAIRE, QUÉBEC, 1896-97.

Etablissements.	Garçons.	Filles.	Catholiques romains.	Protestants.	Total.	Moyenne des présences.
Ecoles catholiques romaines.						
Elémentaires	83,782	85,983	169,061	704	169,765	119,924
Ecoles modèles et académies	29,899	34,958	64,648	209	64,857	53,420
Académies	13,238	12,404	25,244	398	25,642	21,931
Collège classiques	5,399	.....	5,399	.....	5,399	5,000
Ecoles normales et écol. y rattachées	370	244	612	2	614	526
Université Laval	281	.....	281	.....	281	†
*Ecoles des sourds-muets et d'aveugles	*	*	454	.....	454	†
Total	132,969	133,589	265,699	1,313	267,012	200,801
Ecoles protestantes.						
Elémentaires	14,421	13,747	2,411	25,757	28,168	19,952
Ecoles modèles	2,010	1,922	228	3,704	3,932	3,031
Académies	2,619	2,345	338	4,626	4,964	4,074
Collèges affiliés aux universités	54	45	.....	99	99	85
Bishop's College et Université McGill	1,130	303	.....	1,233	1,233	†
†Ecoles de sourds-muets	*	*	.....	61	61	†
Ecoles normales	249	449	42	656	698	498
Total	20,483	18,811	3,019	36,136	39,155	27,640
Ecoles des arts et manufactures	1,038	.....	.....	.....	1,038	730
Ecoles d'agricult. et d'indus. laitière	166	190	.....	.....	356	290
Grand total	154,512	152,668	268,718	37,449	307,280	231,196

* Sexe non donné. † Non donné.

Les indications suivantes relatives aux écoles de Québec sont tirées des rapports annuels de la province.

STATISTIQUES SCOLAIRE, QUÉBEC, 1893-97.

—	1893.	1894.	1895.	1896.	1897.
	Nombre.	Nombre.	Nombre.	Nombre.	Nombre.
Municipalités	1,221	1,246	1,283	1,287	1,311
Constructions scolaires	5,397	5,472	5,608	5,657	5,761
Ecoles élémentaires	4,963	5,004	5,196	5,178	5,115
" modèles	493	501	533	514	524
Académies	141	143	157	164	165
Ecoles normales	3	3	3	3	3
Collèges classiques	23	23	23	21	21
Universités	4	4	4	4	4
Ecoles d'aveugles et de sourds-muets	4	4	4	4	4
" d'arts et manufactures	9	9	9	9	7
" d'agriculture et de laiterie	.....	6	6	6	5
Total des écoles	5,640	5,697	5,935	5,903	5,848
Elèves—Ecoles élémentaires	187,979	191,333	197,731	201,587	197,933
" " modèles et académies	79,223	83,582	88,149	91,997	99,395
" " normales	1,073	1,152	1,251	1,270	1,312
" Collèges classiques	5,024	5,382	5,388	5,302	5,498
" Universités	1,109	1,261	1,317	1,528	1,233
" Ecoles pour aveugles et sourds-muets	514	524	504	509	515
" d'arts et manufactures	1,047	944	1,457	1,426	1,394
Total	275,969	284,178	295,797	303,619	307,280
Moyenne des présences—Ecoles élémentaires	133,183	136,786	146,351	144,734	139,876
Personnel enseignant—Ecoles élémentaires, hommes	677	703	732	752	729
Personnel enseignant—Ecoles élémentaires, femmes	5,394	5,353	5,540	5,763	5,859
Personnel enseignant dans les ordres religieux	1,128	1,054	1,181	1,200	1,332
Personnel enseignant—Sœurs	2,098	2,282	2,346	2,265	2,513
Total des instituteurs	9,297	9,392	9,799	9,980	10,433
Dépenses par le gouvernement :—					
Ecoles élémentaires	170,000	170,000	170,000	170,000	170,000
Toutes autres	134,410	134,410	134,410	134,410	134,410
Cotisations municipales :—					
Ecoles élémentaires	1,161,433	1,255,518	1,303,731	1,353,807	1,396,726
Dépense totale	1,465,843	1,559,928	1,608,141	1,658,217	1,701,136

NOUVELLE-ÉCOSSE.

Le conseil de l'instruction publique de la Nouvelle-Ecosse se compose des membres du Conseil exécutif. Il y a également un surintendant de l'éducation. La gestion locale des écoles publiques est confiée à des commissaires, désignés par les contribuables de l'endroit.

Le tableau suivant de statistique scolaire s'explique de soi :—

STATISTIQUE SCOLAIRE DE LA NOUVELLE-ÉCOSSE, 1877-1897.

ECOLES PUBLIQUES

SEMESTRE TERMINÉ.	Nombre d'établissements.	Nombre d'élèves.	Garçons	Filles.	Moyenne des présences.	Rapport des élèves inscrits à l'ensemble de la population.	Dépense de la province par élève.
							$ cts.
30 avril 1877....	1,731	80,788	44,756	36,032	46,380	1 in 4·8	0 88
31 oct. 1877 ...	1,871	83,941	41,992	41,949	47,000	1 in 4·6	0 91
30 avril 1878....	1,812	81,523	44,698	36,825	49,656	1 in 4·7	0 91
31 oct. 1878	1,915	84,169	42,026	42,143	48,247	1 in 4·6	0 90
30 avril 1879....	1,884	81,640	45,537	36,103	45,272	1 in 4·7	0 92
31 oct. 1879...	1,935	84,356	42,265	42,091	46,441	1 in 4·6	0 90
30 avril 1880	1,687	73,978	41,362	32,616	41,785	1 in 5·2	0 95
31 oct. 1880....	1,811	78,808	39,428	39,380	43,375	1 in 4·9	0 92
30 avril 1881....	1,763	77,468	43,061	34,407	43,847	1 in 5	0 94
31 oct. 1881 ..	1,877	80,189	40,138	40,051	43,075	1 in 4·8	0 94
30 avril 1882....	1,820	76,888	42,284	34,604	42,504	1 in 5·7	0 96
31 oct. 1882. .	1,910	81,196	40,876	40,320	44,989	1 in 5·4	0 92
30 avril 1883....	1,844	79,091	43,373	35,718	45,031	1 in 5·5	0 93
31 oct. 1883...	1,943	81,863	40,995	40,868	46,269	1 in 5·3	0 92
30 avril 1884....	1,889	80,041	44,031	36,010	46,300	1 in 5·5	0 94
31 oct. 1884....	2,014	84,266	41,731	42,535	45,194	1 in 5·2	0 92
30 avril 1885....	1,942	81,472	44,710	36,762	46,510	1 in 5·4	0 96
31 oct. 1885....	2,065	86,578	43,059	43,519	50,287	1 in 5	0 95
30 avril 1886....	2,001	84,570	46,167	38,403	50,562	1 in 5·5	0 96
31 oct. 1886....	2,111	86,858	43,410	43,448	51,719	1 in 5·4	0 98
30 avril 1887....	2,042	84,217	45,637	38,580	48,770	1 in 5·6	1 01
31 oct. 1887....	2,123	86,731	43,345	43,386	51,338	1 in 5·5	1 00
30 avril 1888....	2,045	82,486	44,509	37,977	47,520	1 in 5·8	0 99
31 oct. 1888....	2,166	86,585	43,211	43,371	49,893	1 in 5·6	0 98
30 avril 1889....	2,069	82,371	44,781	37,590	49,773	1 in 5·9	0 99
31 oct. 1889...	2,193	86,488	42,849	43,639	50,302	1 in 5·6	0 98
30 avril 1890....	2,109	82,794	44,177	38,617	48,324	1 in 5·4	0 99
31 oct. 1890...	2,243	88,170	44,047	44,123	50,915	1 in 5·1	0 96
30 avril 1891....	2,120	81,304	43,528	37,776	47,875	1 in 5·5	1 00
31 oct. 1891....	2,236	85,792	42,655	43,137	50,820	1 in 5·3	0 99
30 avril 1892....	2,158	82,965	44,627	38,338	49,494	1 in 5·4	0 98
31 oct. 1892	2,281	87,189	43,630	43,559	52,457	1 in 5·2	0 98
31 juill. 1893*...	2,252	94,899	49,775	45,124	50,103	1 in 4·7	1 32
— janv. 1894....	2,292	98,710	51,584	47,126	51,152	1 in 4·5	1 69
31 juill. 1895....	2,305	100,555	51,885	48,670	54,006	1 in 4·5	1 81
31 " 1896....	2,312	101,032	52,316	48,716	54,450	1 in 4·5	1 80
31 " 1897...	2,346	100,847	52,023	48,824	51,316	1 in 4·4	1 81

* Pour 9 mois.

STATISTIQUE SCOLAIRE DE LA NOUVELLE-ÉCOSSE, 1877-1897.

Académies de comté.

Année.	Nombre des élèves.	Garçons.	Filles.	Moyenne des présences.	Nombre des professeurs et assistants.
1877	484	242	242	230	10
1878	481	252	229	259	10
1879	553	278	275	271	11
1880	559	314	245	246	11
1881	510	287	223	241	11
1882	671	339	332	310	14
1883	789	400	389	387	16
1884	757	385	372	383	16
1885	798	381	417	429	16
1886	1,322	669	653	755	34
1887	1,414	723	691	704	34
1888	1,504	767	737	812	35
1889	1,482	790	692	800	34
1890	1,519	784	735	805	37
1891	1,663	847	816	905	37
1892	1,696	862	834	933	42
1893*	1,397	682	715	960	44
1894	1,419	696	723	966	42
1895	1,526	736	790	1,082	43
1896	1,572	743	829	1,125	47
1897	1,685	788	897	1,221	58

* Pour 9 mois terminées le 31 juillet.

Écoles normales et modèles.

Année.	Normales.			Modèles.		
	Nombre des professeurs.	Nombre des élèves.	Dépenses.	Nombre des professeurs.	Nombre des élèves.	Dépenses.
			$			$
1877	4	140	4,300	11	881	5,042
1878	4	127	4,300	11	950	5,276
1879	3	117	4,471	12	1,108	5,157
1880	5	151	4,998	12	1,104	6,048
1881	5	136	4,884	12	987	6,073
1882	5	116	4,975	12	891	5,307
1883	5	125	5,132	12	1,009	6,807
1884	6	129	5,464	13	1,018	6,692
1885	6	205	5,546	13	990	6,733
1886	6	198	5,939	13	998	6,588
1887	6	176	5,761	14	1,021	7,308
1888	6	158	5,989	2	124	1,132
1889	6	122	6,115	2	135	1,000
1890	6	114	6,388	2	118	1,050
1891	5	101	5,465	2	128	1,100
1892	5	114	5,850	2	112	1,050
1893	6	163	6,402	2	119	1,100
1894	7	130	7,900	2	109	1,100
1895	7	177	7,927	2	108	1,100
1896	7	144	8,237	2	114	1,100
1897	7	152	8,206	2	125	1,175

RECETTES ET DÉPENSES TOTALES DE LA PROVINCE DE LA NOUVELLE-ÉCOSSE POUR LES FINS SCOLAIRES DANS LES ANNÉES 1877-97.

Recettes.

Année.	* Subventions de la province.	Cotisations municipales.	Autres sources.	Total.
	$	$	$	$
1877	178,775	106,833	324,550	610,158
1878	182,215	106,920	368,282	657,417
1879	180,200	107,181	.....	.....
1880	169,023	107,181	281,561	557,765
1881	170,594	106,695	286,086	563,375
1882	173,877	106,949	290,564	571,390
1883	176,073	120,340	316,477	612,890
1884	180,849	120,345	314,172	615,366
1885	188,400	120,328	334,044	642,772
1886	199,120	120,377	321,954	641,451
1887	203,564	119,047	337,216	659,827
1888	199,028	118,485	346,314	663,827
1889	199,786	118,281	341,716	659,783
1890	200,450	118,349	377,529	696,328
1891	200,902	118,301	393,077	712,280
1892	200,744	120,128	410,017	730,889
1893	154,218	89,623	413,449	657,290
1894	220,436	120,507	454,200	795,144
1895	238,760	119,900	453,144	811,804
1896	242,345	120,018	450,972	813,335
1897	242,811	119,602	448,263	810,676

* Aux écoles publiques.

Dépenses.

Année.	† Salaires des professeurs.	Autres dépenses.	Total.
	$	$	$
1877	147,574	462,584	610,158
1878	150,456	506,961	657,417
1879	151,655	.....	.....
1880	143,494	414,271	557,765
1881	148,173	415,202	563,375
1882	149,058	422,332	571,390
1883	149,661	463,129	612,890
1884	153,694	461,672	615,366
1885	160,513	482,259	642,772
1886	167,185	474,266	641,451
1887	172,067	487,760	659,827
1888	167,505	496,322	663,827
1889	167,500	492,283	659,783
1890	167,500	528,828	696,328
1891	167,488	544,792	712,280
1892	167,499	563,390	730,889
1893*	125,622	531,668	657,290
1894	167,453	627,691	795,144
1895	182,424	629,380	811,804
1896	182,295	631,040	813,335
1897	182,464	628,212	810,676

* Pour 9 mois seulement. † Montant payé par le gouvernement.

A l'école des arts Victoria, Halifax, il y avait 127 élèves, soit une augmentation en nombre de 12 sur l'année précédente. Les recettes s'élevèrent à $2,119 et la dépense à $2,043.

Nouveau-Brunswick.

Le bureau principal de l'Education du Nouveau-Brunswick comprend le lieutenant-gouverneur, les membres du Conseil exécutif, le président de l'université du Nouveau-Brunswick, et le surintendant en chef de l'éducation.

Une fête des arbres, "Arbor day", comme dans Ontario, a été célébrée le 18 mai 1897, 3,150 arbres et arbustes furent plantés ce jour-là, et 559 massifs de fleurs préparés.

STATISTIQUE SCOLAIRE DU NOUVEAU-BRUNSWICK, 1877-97.

Ecoles publiques—(primaires).

Semestre terminé.	Nombre des écoles.	Maîtres et assistants.	Nombre des élèves.	Garçons	Filles.	Moyenne des présences.	Rapport des inscrits à la population totale.
31 oct. 1877-8 ..	1,305	1,350	54,472	27,122	27,350	28,275	1 par 5·24
30 avril 1877-8....	1,258	1,301	52,763	28,816	23,947	29,866	1 „ 5·41
31 oct. 1878-9....	1,345	1,386	55,378	27,711	27,667	30,505	1 „ 5·11
30 avril 1878-9....	1,305	1,348	53,743	29,546	24,197	30,901	1 „ 5·32
31 oct. 1879-80...	1,404	1,433	56,716	28,606	28,110	31,655	1 „ 5·04
30 avril 1879-80...	1,283	1,333	50,308	27,568	22,740	29,690	1 „ 5·67
31 oct. 1880-1....	1,368	1,410	52,739	26,280	26,459	29,607	1 „ 5·42
30 avril 1880-1....	1,297	1,356	49,550	27,195	22,355	29,203	1 „ 5·77
31 oct. 1881-2....	1,386	1,453	51,921	25,856	26,065	29,002	1 „ 6·18
30 avril 1881-2....	1,317	1,371	48,805	26,677	22,128	28,562	1 „ 6·58
31 oct. 1882-3....	1,411	1,480	52,758	26,439	26,319	29,676	1 „ 6·09
30 avril 1882-3....	1,378	1,438	50,662	27,619	23,043	31,843	1 „ 6·34
31 oct. 1883-4....	1,451	1,527	54,883	27,506	27,377	32,742	1 „ 5·85
30 avril 1883-4....	1,414	1,502	53,509	29,214	24,295	31,936	1 „ 6·00
31 oct. 1884-5....	1,508	1,601	57,068	28,365	28,703	33,368	1 „ 5·63
30 juin 1884-5....	1,549	1,695	63,001	33,350	29,651	33,612	1 „ 5·10
31 déc. 1885.....	1,441	1,509	52,753	26,991	25,762	31,245	1 „ 6.44
30 juin 1886.....	1,515	1,590	61,802	32,884	28,918	34,628	1 „ 5·50
31 déc. 1886.....	1,504	1,568	53,932	27,496	26,436	32,729	1 „ 6·36
30 juin 1887.....	1,522	1,598	59,796	32,189	27,607	33,972	1 „ 5·73
31 déc. 1887.....	1,542	1,613	55,492	27,888	27,604	33,315	1 „ 6·24
30 juin 1888.....	1,532	1,587	59,636	31,766	27,870	32,465	1 „ 5·80
31 déc. 1888.....	1,548	1,609	54,099	27,349	26,750	30,219	1 „ 6·45
30 juin 1889.....	1,505	1,597	59,819	31,847	27,972	33,785	1 „ 5·84
31 déc. 1889.....	1,565	1,657	56,385	28,847	27,538	34,822	1 „ 5·70
30 juin 1890.....	1,517	1,617	58,570	31,053	27,517	32,542	1 „ 5·49
31 déc. 1890.....	1,557	1,641	55,622	27,964	27,658	33,512	1 „ 5·78
30 juin 1891.....	1,536	1,632	59,568	31,196	28,372	34,394	1 „ 5·39
31 déc. 1891.....	1,604	1,674	56,217	28,459	27,758	35,203	1 „ 5·71
30 juin 1892.....	1,585	1,669	60,786	31,967	28,819	35,220	1 „ 5·28
31 déc. 1892.....	1,633	1,710	57,547	29,092	28,455	37,373	1 „ 5·58
30 juin 1893.....	1,614	1,693	60,154	31,576	28,578	35,940	1 „ 5·34
31 déc. 1893.....	1,644	1,725	57,195	28,818	28,377	35,381	1 „ 5·62
30 juin 1894.....	1,653	1,749	61,280	32,149	29,131	37,260	1 „ 5.24
31 déc. 1894.....	1,685	1,761	57,282	28,894	28,388	36,295	1 „ 5·60
30 juin 1895.....	1,695	1,790	62,518	32,659	29,859	38,447	1 „ 5·13
31 déc. 1895.....	1,724	1,799	57,889	29,155	28,734	37,876	1 „ 5·54
30 juin 1896.. ..	1,720	1,829	61,918	32,315	29,603	37,176	1 „ 5·18
31 déc. 1896.. ...	1,722	1,782	57,200	28,660	28,540	37,085	1 „ 5·61
30 juin 1897.....	1,737	1,829	61,908	32,297	29,611	37,154	1 „ 5·18

STATISTIQUE SCOLAIRE DU NOUVEAU-BRUNSWICK, 1877-97.

Ecoles de grammaire.				Ecoles de grammaire.			
Semestre terminé.	Professeurs et assistants.	Nombre des élèves.	Moy'ne des présences.	Semestre terminé.	Professeurs et assistants.	Nombre des élèves.	Moy'ne des présences.
31 oct. 1877-8..	51	658	426	31 déc. 1887..	64	657	427
30 avril 1877-8..	57	660	469	30 juin 1888..	61	654	421
31 oct. 1878-9..	52	742	459	31 déc. 1888..	62	687	476
30 avril 1878-9..	49	786	556	30 juin 1889..	62	700	485
31 oct. 1879-80.	50	692	484	31 déc. 1889..	59	626	439
30 avril 1879-80.	53	712	503	30 juin 1890..	55	577	392
31 oct. 1880-1..	52	618	394	31 déc. 1890..	62	650	465
30 avril 1880-1..	53	589	418	30 juin 1891..	64	665	456
31 oct. 1881-2..	55	571	375	31 déc. 1891..	64	706	520
30 avril 1881-2..	53	547	394	30 juin 1892..	66	683	488
31 oct. 1882-3..	55	577	388	31 déc. 1892..	73	737	567
30 avril 1882-3..	54	576	418	30 juin 1893..	68	697	500
31 oct. 1883-4..	61	574	383	31 déc. 1893..	67	757	607
30 avril 1883-4..	49	517	384	30 juin 1894..	68	749	578
31 oct. 1884-5..	57	675	449	31 déc. 1894..	67	773	614
30 juin 1885....	55	754	446	30 juin 1895..	68	750	577
31 déc. 1885....	59	727	473	31 déc. 1895..	66	695	546
30 juin 1886....	55	717	478	30 juin 1896..	71	690	523
31 déc. 1886....	58	727	499	31 déc. 1896..	78	726	603
30 juin 1887....	65	697	483	30 juin 1897..	82	732	569

Ecoles normales.

Semestre terminé.	Garçons.	Filles.	Total.
30 juin 1887	31	155	186
" 1888	38	158	196
" 1889	45	179	224
" 1890	49	190	239
" 1891	36	207	243
" 1892	38	231	268
" 1893	47	217	264
" 1894	59	255	314
" 1895	54	215	269
" 1896	65	175	240
" 1897	61	196	257

RECETTES ET DÉPENSES, 1877-97.

Année.	Recettes.				Dépenses.
	Subventions du gouvernement.	Subvention municipale.	Cotisations de districts. ‡	Total.	§
	$	$	$	$	$
1877	147,687	84,333	.....	.....	.....
1878	151,584	83,953	.....	.....	.....
1879	159,725	83,935	.....	.....	.....
1880	147,160	83,931	.....	.....	.....
1881	152,824	83,927	.....	.....	.....
1882	153,086	88,062	.....	.....	.....
1883*	236,137	140,659	.....	.....	.....
1884	172,689	94,569	.....	.....	.....
1885†	112,341	63,005	.....	.....	.....
1886	153,926	94,507	.....	.....	.....
1887	157,368	94,558	182,222	434,148	413,967
1888	154,877	94,501	175,423	424,801	406,251
1889	153,641	94,508	174,499	422,648	404,146
1890	157,062	94,505	183,636	435,203	415,551
1891	157,603	94,505	186,083	438,191	419,547
1892	163,058	94,467	174,866	432,391	410,717
1893	170,581	94,430	181,177	446,188	421,384
1894	**171,561	92,281	183,166	447,088	427,215
1895	180,269	92,140	187,161	459,570	436,618
1896	182,018	91,528	211,115	484,661	461,733
1897	198,483	90,909	«208,027	497,419	473,994

*Les recettes de 1883 couvrent dix-huit mois. **Pour dix mois.
†Les recettes de 1885 couvrent huit mois.
‡Sans comprendre le produit des cotisations de district pour constructions scolaires, etc.
§Sans comprendre les déboursés faits sur le produit des cotisations de districts pour constructions scolaires, etc.
« Approximatif.

STATISTIQUES SCOLAIRES DU MANITOBA, 1883 A 1897.

Année.	Nombre des écoles.	Nombre des professeurs.	Population en âge de suivre l'école.	Nombre des élèves.	Moyenne des présences.
1883	256	246	12,346	10,831	5,064
1884	326	359	14,129	11,708	6,520
1885	390	476	15,850	13,074	7,847
1886	422	525	16,834	15,926	8,611
1887	464	581	17,600	16,940	9,715
1888	495	675	18,850	18,000	9,856
1889	524	668	21,471	18,358	11,242
1890	627	840	25,077	23,256	11,627
1891	612	866	28,678	23,871	12,433
1892	660	902	29,564	23,244	12,976
1893	718	997	34,417	28,706	14,180
1894	884	1,047	36,459	32,680	16,260
1895	982	1,093	44,932	35,371	19,516
1896	1,032	1,143	50,093	37,987	20,247
1897	1,068	1,197	51,178	39,841	21,500

En 1897, il y avait 860 constructions scolaires dans la province, dont 730 sur charpente, 39 en briques, 16 en pierres, et 75 billes sur billes. Le nombre des arbres plantés fut de 5,249.

Des maisons d'éducation (Collegiates Institutes) pour instruction supérieure sont attachées aux écoles publiques à Winnipeg, Portage la Prairie et Brandon, et le nombre des élèves inscrits durant l'année a été de 554, 86 et 17[illegible] respectivement. Il y a aussi une école normale à Winnipeg pour ceux qui se préparent à l'enseignement.

Le tableau suivant donne les indications relatives aux écoles normales du Manitoba, 1883-1897.

ECOLES NORMALES.

Année.	Professeurs.		Nombre des élèves aux sessions régulières.	Nombre des élèves aux sessions sommaires.
	Normales provinciales.	Normales municipales.		
1883	1	.....	16	.....
1884	1	.....	35	89
1885	1	.....	31	93
1886	1	.....	38	83
1887	1	.....	31	99
1888	2	.....	42	108
1889	2	.....	63	122
1890	2	.....	67	59
1891	2	5	60	122
1892	3	12	63	153
1893	3	9	75	85
1894	4	8	93	124
1895	4	9	189	149
1896	4	9	136	102
1897	4	9	143	101

RECETTES ET DÉPENSES.

Année.	Recettes.			Dépenses.			
	Subventions du gouvernement.	Taxes municipales.	Total.	Salaires des instituteurs.	Constructions, matériel, etc.	Combustible, réparations, etc.	Total.
	$	$	$	$	$	$	$
1883	20,597	.....	.....	.....	97,068	.....	363,775
1884	37,301	149,494	328,847	129,376	67,281	.....	302,273
1885	40,916	195,640	338,996	150,759	50,393	.....	320,899
1886	47,277	246,597	380,623	168,042	47,785	.....	352,849
1887	54,479	226,813	357,267	181,042	38,734	.....	420,055
1888	76,336	.....	.....	198,882	42,577	.....	.....
1889	96,111	282,204	456,721	206,813	70,464	.....	413,478
1890	99,258	255,089	426,705	200,929	61,036	29,163	388,981
1891	95,307	312,396	502,640	251,719	198,403	39,911	457,231
1892	105,575	262,297	500,227	291,329	199,637	68,957	636,592
1893	108,072	329,562	760,583	317,119	13[illegible],590	42,757	744,178
1894	142,355	354,963	875,156	359,076	132,932	58,794	774,865
1895	142,989	481,828	892,056	378,656	118,519	62,314	797,542
1896	143,001	472,639	857,153	441,185	96,863	69,843	810,912
1897	156,747	525,482	825,774	445,204	57,370	72,841	805,417

Le montant des obligations était de $740,444, et la valeur des emplacements et constructions scolaires, ainsi que du matériel, était portée à $1,226,423.

COLOMBIE-ANGLAISE.

L'organisation scolaire de la Colombie-Anglaise est libre, c'est-à-dire non-confessionnelle, et entièrement à la charge du gouvernement, Il y a un surintendant de l'éducation, sous la direction du secrétaire de la province, et chaque école est contrôlée par des commissaires locaux, élus par les contribuables de chaque district scolaire. Le lieutenant-gouverneur en conseil peut créer de nouveaux districts scolaires à mesure que le besoin s'en fait sentir, mais aucun district scolaire ne doit renfermer moins que 15 enfants en âge de fréquenter l'école, savoir de 5 à 16 ans.

Le tableau suivant indique le nombre des écoles, maîtres et élèves dans chaque classe :—

STATISTIQUE SCOLAIRE DE LA COLOMBIE-ANGLAISE, 1877-97.

ÉCOLES PRIMAIRES.

ANNÉE.	Nombre des écoles.	Maîtres et assistants.	Nombre des élèves.	Garçons.	Filles.	Moyenne des présences.
1877	.....	.....	1,938	1,072	866	1,210
1878	50	56	2,137	1,195	942	1,345
1879	51	56	2,225	1,209	1,016	1,272
1880	53	53	2,380	1,292	1,088	1,239
1881	52	56	2,495	1,404	1,091	1,367
1882	49	60	2,579	1,452	1,127	1,358
1883	46	60	2,632	1,483	1,149	1,345
1884	49	50	1,591	892	699	750
1885	64	64	1,777	983	774	919
1886	71	71	2,188	1,183	1,005	1,198
1887	79	79	2,413	1,289	1,124	1,322
1888	83	83	2,542	1,373	1,169	1,309
1889	93	93	2,871	1,518	1,353	1,392
1890	100	105	2,928	1,503	1,425	1,529
1891	105	109	3,135	1,650	1,485	1,614
1892	124	130	4,137	2,116	2,021	2,209
1893	140	150	4,523	2,346	2,177	2,446
1894	157	164	5,193	2,692	2,541	2,890
1895	172	183	5,081	2,655	2,426	2,883
1896	190	199	5,743	3,061	2,682	3,087
1897	213	223	6,332	3,322	3,010	3,808

ÉCOLES GRADUÉES "GRADED SCHOOLS."

1884	7	22	1,745	1,013	732	1,001
1885	7	24	2,136	1,137	999	1,156
1886	9	26	2,285	1,333	952	1,226
1887	10	33	2,766	1,486	1,280	1,494
1888	13	37	3,637	1,954	1,683	1,678
1889	14	42	3,738	1,927	1,811	2,117
1890	13	50	4,890	2,515	2,375	2,654
1891	19	70	5,869	2,962	2,907	3,366
1892	21	89	6,324	3,196	3,128	3,813
1893	22	107	6,640	3,279	3,361	4,452
1894	24	119	6,986	3,494	3,492	4,603
1895	26	124	7,886	3,955	3,931	5,396
1896	26	139	8,257	4,164	4,093	5,879
1897	27	149	9,005	4,572	4,433	5,912

N.B.—Ecoles graduées, comprises dans les écoles primaires de 1877 à 1883, inclusivement.

STATISTIQUE SCOLAIRE DE LA COLOMBIE-ANGLAISE, 1877-97—*Suite.*

Lycées "High Schools."

Année.	Nombre des écoles.	Maîtres et assistants.	Nombre des élèves.	Garçons.	Filles.	Moyenne des présences.
1877	1	3	60	....	.....	45
1878	1	2	61	47	14	50
1879	1	2	76	54	22	44
1880	1	2	82	51	31	54
1881	1	2	76	37	39	53
1882	1	2	74	39	35	45
1883	1	2	61	34	27	38
1884	1	3	84	45	39	57
1885	2	3	134	58	76	78
1886	3	4	157	73	84	102
1887	3	4	166	68	98	105
1888	3	4	193	78	115	106
1889	3	4	187	87	100	112
1890	4	6	244	111	133	150
1891	4	6	256	113	143	154
1892	4	9	312	125	187	205
1893	4	10	333	139	194	213
1894	4	12	434	198	236	293
1895	4	12	515	238	277	331
1896	4	12	460	212	248	288
1897	4	12	461	211	250	280

Dépenses.

Année.	Salaires des maîtres.	Dépenses incidentes.	*Bureau d'éducation.	Total éducation proprement dite.	Sur les maisons d'écoles.	Meubles et réparations, etc.	Dépenses totales par le gouvernement.
	$	$	$	$	$	$	$
1877	36,315	2,864	4,008	43,187	2,163	.....	45,350
1878	39,732	3,390	4,269	47,391	1,020	.....	48,411
1879	36,892	1,783	2,062	40,737	2,575	.....	43,312
1880	40,215	2,910	2,834	45,959	1,047	.....	47,006
1881	41,169	3,448	2,641	47,258	2,589	.....	49,847
1882	49,642	3,431	2,905	49,642	8,873	.....	58,515
1883	44,457	3,058	3,477	50,992	9,411	.....	60,403
1884	50,763	4,610	2,989	58,362	10,592	.....	68,954
1885	62,204	6,085	2,863	71,152	6,913	.....	78,065
1886	70,337	5,833	3,358	79,528	16,613	2,475	98,616
1887	78,572	6,489	3,460	88,521	14,286	3,419	106,226
1888	88,287	7,091	4,524	99,902	10,842	2,935	113,679
1889	95,111	8,039	5,040	108,191	26,178	2,795	137,164
1890	107,574	9,463	5,948	122,985	31,555	3,521	158,061
1891	119,927	10,943	6,032	136,902	23,555	10,854	171,311
1892	148,377	5,206	7,045	160,628	43,497	3,695	207,820
1893	174,847	6,374	9,337	190,558	20,960	3,538	215,056
1894	150,826	7,061	11,163	169,050	22,853	4,009	195,912
1895	169,448	7,701	11,888	189,037	15,146	3,817	208,000
1896	185,998	8,672	10,260	204,930	26,425	2,980	234,335
1897	200,637	10,157	10,016	220,810	10,923	4,948	236,681

*Y compris les mappes, globes et autres dépenses relatives aux écoles.

ILE DU PRINCE-ÉDOUARD.

Dans l'Ile du Prince-Édouard, l'instruction publique est sous la direction d'un bureau d'instruction nommé par le gouvernement et d'un surintendant. Les écoles sont supportées, partie par le gouvernement et partie au moyen de cotisations.

Le tableau suivant est un sommaire de statistique scolaire de la province, 1885 à 1897.

Année.	Nombre des établissements.	Nombre des maîtres.	Élèves.	Moyenne de présence.	Proportion de présence.	Dépenses.		
						Gouvernement.	Bureau des écoles.	Total.
						$	$	$
1885	507	494	21,983	12,166	55·34	109,317	36,282	145,599
1886	509	498	22,414	12,612	56·27	111,992	36,787	148,779
1887	510	505	22,460	12,325	54·87	110,485	36,294	146,779
1888	512	509	22,478	12,248	54·49	108,846	38,609	147,455
1889	523	518	23,045	13,159	57·10	108,092	37,810	145,902
1890	529	529	22,530	12,490	55·43	113,626	37,610	151,236
1891	531	531	22,330	12,898	57·75	111,154	35,629	147,783
1892	538	538	22,169	12,986	58·58	114,570	36,542	151,112
1893	543	543	22,292	12,960	58·13	118,106	34,592	152,698
1894	556	553	22,221	12,849	58·00	122,077	37,854	159,937
1895	561	559	22,250	13,254	59·56	121,781	39,426	161,201
1896	569	569	22,138	13,412	60·58	124,084	34,809	158,893
1897	579	579	21,845	12,978	59·44	128,663	32,781	161,444

En 1897, il y avait 467 écoles dans la province et 232 maîtres et 247 institutrices.

LES TERRITOIRES DU NORD-OUEST.

Le système de l'instruction publique des Territoires du Nord-Ouest, est sous le contrôle (dans les limites de ses attributions) d'nn conseil d'instruction publique, composé d'un comité exécutif (5) et de cinq membres nommés sans le vote.

Un district scolaire ne peut, au moment de son érection, excéder une superficie de 25 milles carrés ; il ne peut contenir moins de 4 chefs de famille ou une population scolaire de moins de 12, i. e. des enfants entre les âges de 5 et 16 ans.

Aucune instruction religieuse n'est donnée dans aucune école publique avant 3 heures de l'après-midi ; à ce temps, une telle instruction, si cela est permis par les commissaires, peut être donnée, les parents ayant le privilège de retirer leurs enfants à cette heure, s'ils le désirent.

STATISTIQUES POUR 1897.

Nombre d'écoles actives—publiques 386 ; séparées, 8	394
Nombre de maîtres—publiques 455 ; séparées, 15	470
Nombre d'élèves inscrits	14,576
Salaires des maîtres—publiques, $165,590 ; séparées, $7,743	$173,333

STATISTIQUE SCOLAIRE DES TERRITOIRES, 1886-97.

Année	Ecoles en opération.	Maîtres employés.	Elèves inscrits.	Dépenses par l'Assemblée législative.
				$
1886	76	84	2,553	8,909
1887	111	125	3,144	36,897
1888	131	150	3,453	44,547
1889	164	183	4,574	56,985
1890	195	224	5,398	85,003
1891	213	248	5,652	129,042
1892	249	295	6,170	121,057
1893	262	307	8,214	106,579
1894	300	353	10,721	114,000
1895	341	401	11,972	112,183
1896	366	433	12,796	126,218
1897	394	470	14,576	138,625

STATISTIQUE SCOLAIRE DES ECOLES PRIMAIRES "PUBLIC", LYCÉES "HIGH", NORMALES ET MODÈLES DU CANADA.

Provinces.	Année terminée.	Ecoles.		Elèves aux		Présence aux écoles publiques.	
		Publiques.	Autres.	Ecoles publiques.	Autres écoles.	Moyenne.	Percentage.
Ontario*	31 déc. '96.	5,996	204	481,918	27,637	271,354	56·30
Québec	30 juin '97.	5,115	692	197,933	100,707	139,876	70 67
Nouvelle-Ecosse	31 juill. '97.	2,346	21	100,847	1,962	51,316	50·88
Nouveau-Brunswick	30 juin '97.	1,737	15	61,908	989	37.154	60·01
Manitoba	31 déc. '97.	1,068	4	39,841	1,044	21,500	53·96
Colombie-Britannique	30 juin '97.	240	4	15,337	461	9,720	63·37
Ile du Prince-Edouard	30 " '97.	467	†	21,845	†	12,978	59·41
Les Territoires	30 " '97.	394	.....	13,535	.....	.....	.....
Canada	.....	17,363	940	934,235	132,800	543,898	58·2

Provinces.	Maîtres.		Revenu.		Dépenses totales.
	Ecoles publiques.	Autres écoles.	Gouvernement.	Autres sources.	
			$	$	$
Ontario*	8,988	622	‡1,470,465	3,415,647	4,149,207
Québec	5,326	5,107	304,410	1,396,726	1,701,136
Nouvelle-Ecosse	2,485	67	242,811	567,865	810,676
Nouveau-Brunswick	1,829	93	198,483	289,936	473,994
Manitoba	1,197	13	156,747	525,422	805,417
Colombie-Britannique	372	12	236,681	.....	236,681
Ile du Prince-Edouard	579	†	128,663	32,781	161,444
Les Territories	433	... ...	138,625	§	§
Canada	21,209	5,914	2,876,885	6,237,437	8,338,555

* Kindergarten non compris. *a* Compris dans les écoles publiques. † Comprenant le fonds de réserve du clergé. § Non données.

La dépense encourue pour les écoles publiques par tête de population dans le Dominion et les provinces, le rapport des subventions des divers gouvernements provinciaux à leur revenu total, et le rapport de ces subventions et des cotisations locales respectivement à l'ensemble de la dépense, sont donnés aux tableaux suivants :—

DÉPENSES PAR TÊTE.

	1888.	1893.	1896.	1897.
	$ c.	$ c.	$ c.	$ c.
Ontario	1 87	1 87	†1 90	‡1 87
Québec	0 81	0 87	1 06	1 08
Nouvelle-Ecosse	1 51	1 45	1 78	1 78
Nouveau-Brunswick	1 26	1 31	1 43	1 47
Ile du Prince-Edouard	1 36	1 40	1 46	1 48
Manitoba	2 74	4 84	4 15	3 92
Colombie-Britannique	1 40	1 87	1 66	1 57
Dominion*	1 56	1 90	1 68	1 61

* Y compris les territoires du Nord-Ouest. †1895. ‡1896.

Rapport de la subvention du gouvernement au revenu total de chaque province :—

	1888.	1893	1896	1897.
	Par cent.	Par cent.	Par cent.	Par cent.
Ontario	7·62	7·03	7·86*	7·50†
Québec	4·28	3·89	3·93	4·38
Nouvelle-Ecosse	29·62	22·59	28·81	29·17
Nouveau-Brunswick	21·14	23·34	26·06	26·63
Ile du Prince-Edouard	42·82	54·31	45·40	47·21
Manitoba	23·20	19·57	21·49	22·93

*1895. †1896.

Rapport de la subvention du gouvernement et des cotisations locales dans chaque province :—

Provinces.	Du gouvernement.			Cotisations locales.		
	1888.	1893.	1897.	1888.	1893.	1897.
	Par cent.	Par cent.	Par cent.	Par cent.	Par cent.	Par cent.
Ontario‡	7·11	7·11	†7·49	92·89	*92·89	†92·51
Québec	9·25	12·81	9·99	90·75	87·19	90·01
Nouvelle-Ecosse	31·24	*23·46	29·95	68·76	*76·54	70·05
Nouveau-Brunswick	33·56	40·48	41·88	66·44	59·52	58·12
Ile du Prince-Edouard	73·82	77·34	79·70	26·18	22·66	20·30
Manitoba	21·58	17·18	19·46	78·42	82·82	80·54

*1892. Les chiffres pour 1893 ne couvrent que 9 mois seulement. †1896. ‡Ne comprend pas les dépenses en dehors du fonds de réserve du clergé.

L'annuaire de 1889 contient une histoire succincte des principales institutions de haut enseignement dans le pays, et il n'est pas nécessaire de la reproduire ici ; mais l'état sommaire qui suit, fait voir que la valeur de leurs constructions, dotations, etc., s'élevait à plus de $16,000,000, et que 13,000 étudiants les fréquentaient. Si le nombre des étudiants fréquentant ces institutions, ainsi que le nombre très grand de ceux qui reçoivent l'instruction dans les écoles privées, et sur lequel il est impossible d'être fixé, étaient ajoutés au nombre des élèves des écoles primaires, hautes et normales, on verrait que le chiffre de ceux recevant une instruction quelconque dépasse notablement un million, de sorte que plus d'un cinquième de la population du Canada à l'heure qu'il est, participe aux bienfaits de l'instruction.

Les institutions d'enseignement supérieur, par confessions religieuses, se distribuent comme suit :

King's College, Windsor ; Bishop's College, Lennoxville ; Bishop's College School, Université de Trinity College, Toronto ; St. John College, Winnipeg ; Wycliffe College, Toronto ; Ladies' College de Hellmuth, London, sont sous la direction de l'Eglise d'Angleterre.

L'université d'Ottawa ; le collège Saint-Michel, Toronto ; l'université Laval, Québec ; le collège de Saint-Boniface, Winnipeg, sont sous la direction de l'église catholique romaine.

L'université de Queen's College, Kingston ; le collège de Knox, Toronto ; le collège presbytérien, Montréal ; le collège presbytérien du Manitoba, et le Ladies' College (pensionnat de jeunes filles) de Brantford, sont sous la direction des presbytériens.

L'université du collège de Mont Allison, le collège Wesleyan de théologie, Montréal ; le collège Wesleyan méthodiste, Winnipeg ; le Ladies' College de Whitby ; le Alma Ladies' College, Saint-Thomas ; le Wesleyan Ladies' College de Hamilton, sont dirigés par les méthodistes.

L'université du collège d'Acadie, Wolfville, Nouvelle-Ecosse ; l'université McMaster, Toronto, et le collège de Woodstock, sont sous la direction des baptistes.

INSTITUTIONS D'ENSEIGNEMENT SUPÉRIEUR AU CANADA.

Nom.	Date de la fondation de l'établissement.	Dotation.	Valeur de la propriété.	Revenu.	Nombre d'étudiants.
Universités.		$	$	$	
Univers. de King's College, Windsor, N.-E.	1789	155,000	250,000	9,000	26
Université du Nouveau-Brunswick, Fredéricton, N.-B.	1800	*8,844	.....	12,000	60
Université McGill, Montréal, Qué.	1821	1,400,000	1,900,000	145,000	1,250
Collège et Université Dalhousie, Halifax, N.-E.	1821	.....	.....	.....	169
Université de Toronto, Toronto, Ont.	1827	1,042,000	1,800,000	85,000	1,269
Université du Collège Acadie, Wolfville, N.-E.	1838	100,000	100,000	12,000	130
Université de Queen's College, Kingston, Ont.	1841	400,000	125,000	40,000	525

* Subvention du gouvernement.

INSTITUTIONS D'ENSEIGNEMENT SUPÉRIEUR EN CANADA —*Suite.*

Nom.	Date de la fondation de l'établissement.	Dotation.	Valeur de la propriété.	Revenu.	Nombre d'étudiants. (Environ.)
Universités—Suite.		$	$	$	
Université de Bishop's College, Lennoxville, Qué	1843	112,165	162,600	21,130	181
Université d'Ottawa, Ottawa, Ont	1848	.....	.....	46,000	463
" de Trinity College, Toronto	1852	750,000	.....	30,000	350
" Laval, Québec	1852	.....	1,000,000	.....	235
" de Mount Allison College, N.-B	1862	120,000	110,000	.....	275
" du Manitoba, Winnipeg	1877	150,000	.....	.....	320
" Victoria, Toronto, Ont	1836	325,000	280,000	24,000	234
" du Collège St-Francis-Xavier, Antigonish, N.-E	1854	.....	.....	.....	134
Université McMaster, Toronto, Ont	1887	.....	.....	.....	134
Collèges.					
Collège Saint-Michel, Toronto, Ont	1852	.....	.....	.....	120
" Knox, Toronto, Ont	1844	240,000	470,000	18,000	119
" Assumption, Sandwich, Ont	1854	.....	110,000	25,000	175
" Presbytérien, Montréal, Québec	1867	225,000	160,000	150,000	84
" " Winnipeg, Man	1870	15,000	50,000	15,000	87
" " Halifax, N.-E	.....	120,000	.....	.....	30
" Wesleyan, Montréal	1873	50,000	60,000	6,000	71
" Méthodiste, Winnipeg, Man	1888	.....	.....	.....	.....
" Saint-Jean "	.....	.....	60,000	.....	.....
" Saint-Boniface "	1820	.....	50,000	12,000	105
" Woodstock, Woodstock, Ont	1860	160,000	200,000	25,000	120
" Wycliffe, Toronto, Ont	.....	63,290	65,000	10,000	40
" Albert, Belleville, Ont	1857	.....	75,000	.....	250
" Stanstead Wesleyan, Stanstead, Qué	1872	75,000	20,000	10,000	149
Collège Saint-François, Richmond, Qué	1854	15,000	2,900	3,000	110
Collèges classiques.—Québec.†					
Chicoutimi	1873	.....	85,000	5,135	126
Joliette	1846	.....	75,494	11,205	303
L'Assomption	1832	.....	90,000	12,360	315
Lévis	1853	.....	179,817	11,358	331
Nicolet	1803	.....	255,000	10,724	267
Rigaud (Vaudreuil)	1850	.....	70,000	15,000	272
Rimouski	1854	.....	52,600	5,435	128
Sherbrooke	1875	.....	100,000	4,287	237
Sainte-Anne (Kamouraska)	1827	.....	175,000	10,837	228
Saint-Hyacinthe	1816	.....	200,000	21,500	335
Saint-Laurent (Jacques-Cartier)	1847	.....	129,000	24,800	466
Sainte-Marie de Monnoir (Rouville)	1853	.....	62,000	7,794	190
Sainte-Marie (Montréal)	1848	.....	303,000	35,000	501
Sainte-Thérèse (Terrebonne)	1827	.....	130,000	15,961	257
Trois-Rivières	1860	.....	97,500	10,300	235
Collège de Montréal §	1767	.....	.....	.....	.....
Séminaire de Québec §	1663	.....	.....	.....	.....

†Les collèges classiques de la province de Québec sont à la fois écoles et collèges, étant fréquentés en même temps par des enfants et des adolescents. Ils confèrent certains degrés et sont pour la plupart affiliés à l'Université Laval. Comme il ne nous a pas été possible de faire la distinction entre les élèves des deux catégories d'établissements, les élèves mentionnés dans le tableau ci-dessus se trouvent comptés deux fois, leur membre étant déjà compris dans l'état relatif aux écoles primaires, hautes, normales et modèles, dans un paragraphe précédent.

§ Pas de rapports.

INSTITUTIONS D'ENSEIGNEMENT SUPÉRIEUR AU CANADA—*Fin.*

Nom.	Date de la fondation de l'établissement.	Dotation.	Valeur de la propriété.	Revenu.	Nombre d'étudiants. (Environ.)
Collèges de jeunes filles.		$	$	$	
Coll. de dames, Wesleyan, Hamilton, Ont.	1860	.....	80,000	17,000	144
" Hellmuth, London "	1869	.....	80,000	30,000	100
" Brantford, Brantford "	1874	.....	60,000	20,000	70 à 140
" Ontario, Whitby "	1874	.....	100,000	22,000	150
" Demill, Oshawa "	1876	.....	55,000	14,000	138
" Alma, Saint-Thomas "	1881	.....	90,000	25,000	170
Collèges agricoles, etc.					
Collège agricoles d'Ontario, Guelph, Ont.	1874	.....	340,900	†18,564	135
Ecole provinciale d'agricult., Truro, N.-E.	1885	.....	.....	† 1,967	25
" des sciences pratiques, Toronto, Ont.	1877	*8,800	.....	.....	71
" d'agriculture, L'Assomption, Qué.	.....	.....	.....	4,500	24
" Sainte-Anne de la Pocatière, Qué.	1859	.....	.....	4,000	12

* Subvention du gouvernement. † Dépenses du gouvernement.

BIBLIOTHÈQUES EN CANADA, 1896.

Qualité.	Nombre	Nombre de brochures.	Nombre de livres.
Livres de loi	21	1,929	105,788
De législation	9	48,834	309,395
Publiques	325	17,535	663,125
Collegiate, etc*	62	24,894	627,246
Autres †	29	15,224	96,918
Spéciales ‡	2	14,330	18,500
Y.M.C. Associations	32	.....	23,660
Total	480	122,746	1,874,632

PAR PROVINCES.

Provinces.	Nombre	Nombre de brochures.	Nombre de livres.
Ontario	374	32,922	942,187
Québec	39	31,841	531,356
Nouvelle-Ecosse	26	17,756	97,521
Nouveau-Brunswick	15	2,689	54,787
Manitoba	8	5,014	34,730
Colombie-Anglaise	10	1,554	11,303
Ile du Prince-Edouard	3	500	8,528
Les Territoires	1	140	2,150
	476	93,416	1,682,572
Canada	4	29,330	192,060
Total	480	122,746	1,874,632

* Bibliothèques dans les collèges, universités, départements d'éducation, etc.
† " telles que Médicales, Historiques et autres, appartenant à des sociétés spéciales. ‡ " Commission Géologique " et " Archives " à Ottawa.

D'après un acte de la législature d'Ontario, 1895, " Les Mechanics Institutes " dans cette province ont été nommées des bibliothèques publiques

STATISTIQUE ÉLECTORALE.

Dates des élections générales :—

Septembre	1867
20 juillet	1872
22 janvier	1874
10 septembre	1878
20 juin	1882
22 février	1887
5 mars	1891
23 juin	1896

L'état suivant indique le nombre des électeurs inscrits sur les listes préparées pour l'élection des députés à la Chambre des Communes, en vertu des dispositions de la loi de la franchise électorale, de 1885, et ses amendements. Pour comparaison les indications fournies par les listes 1882 sont égalements données.

ONTARIO.

ANNÉE.	Nombre des électeurs inscrits sur les listes	AUGMENTATION.		Rapport pour 100 de la population.
		Absolue.	Relative.	
1882	406,096			20·88
1887	495,514	89,418	22·01	24·32
1891	568,799	73,285	14·79	26·90
1895	650,021	81,221	14·28	29·89

QUÉBEC.

1882	229,067			16·70
1887	272,564	43,497	18·99	18·99
1891	301,658	29,094	10·67	20·27
1895	351,076	49,418	16·38	29·95

NOUVELLE-ECOSSE.

1882	65,885			14·92
1887	79,077	13,192	20·02	17·71
1891	90,045	10,968	13·87	20·00
1895	111,124	21,079	23·41	24·51

NOUVEAU-BRUNSWICK.

1882	54,003			16·81
1887	68,294	14,291	26·46	21·26
1891	70,521	2,227	3·26	21·95
1895	91,697	21,176	30·02	28·54

ILE DU PRINCE-EDOUARD.

Année.	Nombre des électeurs inscrits sur les listes.	Augmentation.		Rapport pour 100 de la population.
		Absolue.	Relative.	
1882	*20,042	....	....	18·40
1887	21,462	1,420	7·08	19·69
1891	24,065	2,603	12·13	22·06
1895	25,245	1,180	4·90	23·13

MANITOBA.

1882	23,533	....	....	33·81
1887	39,051	15,518	65·94	33 59
1891	46,669	7,618	19·51	30·60
1895	65,648	18,979	40·67	35·12

LES TERRITOIRES.

1882	....	....	....	....
1887	10,315	....	....	12·06
1891	16,044	5,729	55·54	16·21
1895	20,878	4,834	30·13	18·80

COLOMBIE-BRITANNIQUE.

1882	4,961	....	....	9·37
1887	7,637	2,676	53·94	10·23
1891	14,400	6,763	88·55	14·67
1895	38,010	23,610	163·96	31·52

CANADA.

1887	993,914	180,012	22·40	21·49
1891	1,132,201	138,287	13·81	23·48
1895	1,353,735	221,498	19·57	27·04

* Pas de listes en 1882, chiffres approximatifs.

ETAT, par province, du nombre de personnes du sexe masculin en 1881 et 1891, du nombre des personnes du sexe masculin en âge de voter (21 ans et plus), ainsi que de l'augmentation absolue et relative :—

PROVINCES.	Total des personnes du sexe masculin.		Personnes du sexe masculin en âge de voter.		Augmentation.	
	1881.	1891.	1881.	1891.	Absolue	Relative
Ontario	978,765	1,069,487	475,932	559,806	83,874	17·62
Québec	678,109	744,141	315,656	354,142	38,486	12·19
Nouvelle-Ecosse	220,538	227,093	106,792	115,479	8,687	8·13
Nouv.-Brunswick	164,119	163,739	78,133	80,489	2,356	3·02
Manitoba	34,903	84,342	18,108	45,338	27,230	150·37
Colombie-Anglaise	29,503	63,603	20,243	45,298	25,055	123·77
Ile du P.-Edouard	54,728	54,881	25,932	26,756	824	3·18
Territoires	28,113	53,785	25,053	41,002	15,949	63·66
Canada	2,188,778	2,460,471	1,065,849	1,268,310	202,461	19·00

CHIFFRE approximatif des personnes du sexe masculin en âge de voter, 1894 :—

PROVINCES.	Nombre des électeurs inscrits sur les listes.	PROVINCES.	Nombre des électeurs inscrits sur les listes.
Ontario	587,733	Colombie-Anglaise	57,680
Québec	366,577	Ile du Prince-Edouard	27,008
Nouvelle-Ecosse	118,221	Territoires	47,531
Nouveau-Brunswick	81,211		
Manitoba	59,709	Canada	1,345,679

LISTES ÉLECTORALES ET STATISTIQUES DU RECENSEMENT COMPARÉS PAR PROVINCES EN 1891 ET 1894.

PROVINCES.	Electeurs inscrits en 1891 excédés par recensement.	Electeurs inscrits en 1891 excédant recensement.	Electeurs inscrits en 1894 excédés par recensement.	Electeurs inscrits en 1894 excédant recensement.
Ontario		8,993		12,288
Québec	52,484		15,501	
Nouvelle-Ecosse	16,747		7,097	
Nouveau-Brunswick	9,968		10,486	
Ile du Prince-Edouard	2,691		1,763	
Manitoba		1,331		5,939
Colombie-Anglaise	30,898		19,670	
Les Territoires	24,958		26,653	

ALIÉNÉS

Le nombre d'aliénés en Canada pour 1891, tel qu'obtenu par le recensement, était de 13,335, dont 7,162 du sexe masculin, et 6,193, du sexe féminin.

Pour chaque 10,000 du sexe masculin, il y avait 29·1 aliénés, et pour chaque 10,000 du sexe féminin, il y avait 26·1.

Quant à l'état civil, les aliénés sont divisés comme suit : non mariés, 9,506 ; mariés, 2,815 ; en veuvage, 721 ; inconnus, 313.

Des non mariés, il y en avait 5,441 du sexe masculin, et 4,065 du sexe féminin ; des mariés, il y en aavit 1,239 du sexe masculin, et 1,576 du sexe féminin ; en veuvage, il y en avait 218 du sexe masculin, et 503 du sexe féminin ; des inconnus, 206 du sexe masculin, et 107 du sexe féminin.

Quant aux âges les aliénés sont groupés comme suit :—762 moins de 15 ans ; 701 entre 15 et 19 ; 2,439 entre 20 et 29 ; 2,643 entre 30 et 39 ; 5,369 entre 40 et 69 ; 878, 70 et plus, et 576 âge inconnu.

Moins de 15 ans, la proportion était, 0·04 ; entre 15 et 19, 0·13 ; entre 20 et 29, 0·28 ; entre 30 et 39, 0·45, et entre 40 et 69, 0·57, soit une proportion plus considérable d'aliénés entre 40 et 69 que tout autre groupe.

Quant au lieu de naissance, 5,853 des aliénés sont nés en Canada, de parents nés aussi en Canada ; 2,793 sont nés en Canada, mais dont les parents sont nés à l'étranger ; 612 sont nés en Canada mais dont l'un des parents est né à l'étranger et 3,044 sont nés à l'étranger et 1,053 sont nés au Canada, mais dont le lieu de naissance de leurs parents est inconnu.

Ainsi nous avons donc deux groupes ; le premier comprend ceux dont les parents sont nés à l'étranger, et en deuxième lieu, tous les autres. Le premier groupe a 90 aliénés par 10,000 âmes de la population née à l'étranger. Le second groupe a 18 aliénés par 10,000 âmes de la population née au pays.

Divisés par provinces, les aliénés sont distribués comme suit :—

	Recensement de 1891 Par 10,000 de la population.
Colombie-Britannique	93·2 aliénés.
Manitoba	12
Nouveau-Brunswick	27
Nouvelle-Ecosse	30
Ontario	28
Ile du Prince-Edouard	30
Québec	30
Territoires	5

A l'exception de la Nouvelle-Ecosse et de Québec, le soin des aliénés dans tout le Dominion, est confié à l'Etat, c'est-à-dire au gouvernement de la province qui en a directement la gestion, et même dans le cas des deux provinces susnommées, les institutions sont soumises à la surveillance des inspecteurs du gouvernement. Dans la Nouvelle-Ecosse, le soin des aliénés est affermé pour une partie aux comtés, et dans Québec il est affermé entièrement aux communautés religieuses.

Il y a 18 asiles d'aliénés en Canada, lesquels reçoivent tous de l'aide du gouvernement de la province, et dans certain cas, des municipalités, et le tableau suivant indique le nombre des patients, etc. :—

ASILES D'ALIÉNÉS EN CANADA.

INTERNÉS ET DÉCÈS.

PROVINCES.	Nombre des asiles.	Année terminée.	NOMBRE DES PATIENTS DANS L'ANNÉE.			Nombre des décès.	Rapport par 100 des décès au nombre total des internés.
			Hom.	Femmes	Total.		
Ontario, 1897.....	7	Sept. 30..	2,904	2,808	5,712	313	5·48
Québec, 1896.....	5	Dec. 31..	1,599	1,670	3,269	186	5·95
Nouvelle-Ecosse, 1897..	1	Sept. 30..	228	232	460	21	4·56
Nouv.-Brunswick, 1896.	1	Oct. 31.	329	290	619	60	9·69
Manitoba, 1897..... .	2	Dec. 31..	303	158	461	25	5·42
Col.-Anglaise, 1896....	1	" 31..	180	48	228	9	3·94
Ile du Pr.-Edouard, 1897	1	" 31..	117	101	218	9	4·12
Total.....	18	.....	5,660	5,307	10,967	623	5·68

Dans Ontario, le 30 septembre 1897 il y avait 4,909 personnes dans les asiles des provinces, et dans la retraite de Homewood, Guelph ; 26 forçats aliénés au pénitencier de Kingston, et 41 personnes aliénées dans les prisons communes, formant un total de 4,992 personnes affectées mentalement et à la charge du public, et il y avait 274 demandes d'entrées reçues, soit un ensemble de 5,206 personnes à cerveau déséquilibré à la connaissance du gouvernement provincial. Le recensement de 1891 fixe à 5,855 le nombre total des aliénés dans la province.

Le tableau suivant indique ce qu'il a été possible d'obtenir relativement aux principaux établissements publics de charité en Canada.

ÉTABLISSEMENTS PUBLICS DE CHARITÉ EN CANADA.

Etablissements par province.	Nombre des institutions.	Hommes.	Femmes.	Nombre d'internés.	Nombre des décès.	Proportion des décès au nombre total de patients.
Ontario—						
1897 Hôpitaux généraux	43	9,647	9,970	19,617	1,100	5·61
1897 Asile des sourds-muets, Belleville	1	164	128	292	.....	.....
1897 Institut des aveugles, Brantfo'd	1	76	73	149	1	0·67
1897 Refuges	35	1,456	3,020	4,476	261	5·83
1897 Hospices de maternité	2	.....	201	201	1	0·50
1897 Orphelinats "	31	2,082	2,140	4,222	225	5·33
Québec—						
1897 Asile des sourds-muets	3	.....	.....	439	*	.....
1897 Institut des aveugles, Montréal	1	.....	.....	76	*	.....
1897 Ecoles industrielles	5	155	133	288	*	.....
1897 Ecoles de réforme	6	187	47	234	*	.....
Nouvelle-Ecosse—						
1897 Hôpital général	1	901	475	1,376	56	4·07
1897 Asile des sourds-muets	1	62	36	98	1	1·02
1897 Institut des aveugles	1	65	37	102	.....	.....
1897 Refuges des pauvres	23	549	491	‡§ 1,113	86	7·72
Nouveau-Brunswick—						
1897 Institut des sourds-muets	1	26	17	43	1	2·09
1897 Hôpital général	1	63	32	95	.....	.....
1897 Institut des aveugles	3	646	506	‖ 1,239	540	5·22
1897 Refuges des pauvres	1	29	.....	29	.....	.....
Manitoba—						
1896 Hôpitaux généraux	4	2,297	1,655	3,952	192	4·86
1896 Hospice des incurables	1	42	26	68	10	14·70
1896 Asile des sourds-muets	1	26	30	56	.....	.....
1896 Refuge des enfants	2	.....	.....	157	1	0·97
1896 Refuge des femmes	1	.....	62	62	4	6·45
1896 Orphelinat de Saint-Boniface	1	.....	.....	122	24	19·67
*a*Colombie-Britannique—						
Ecoles de réforme de la jeunesse	1	12	.....	12	.....	.....
Les Territoires, 189*b*—						
Hôpitaux	5	401	90	491	9	1·83

* Non données. ‡ De ce nombre 534 étaient aliénés. § Y compris 73 dont le sexe n'est pas indiqué. ‖ Y compris 87 dont le sexe n'est pas indiqué. *a* Le gouvernement ne publie pas de rapports des hôpitaux, orphelinats, etc. *b*. Morts dans l'hôpital de Saint-Jean, seulement.

Le tableau suivant donne les recettes et les dépenses des divers établissements, distinction faite entre l'assistance reçue du gouvernement et les autres recettes. Les recettes provenant d'autres sources sont généralement e produit des contributions des patients, de contributions volontaires et de dotations, et dans certains cas de subventions des municipalités. Le mon-

tant provenant des patients est généralement presque dans tous les cas, très faible :—

RECETTES ET DÉPENSES DES PRINCIPAUX ÉTABLISSEMENTS PUBLICS DE CHARITÉ AU CANADA.

Institutions.	Recettes.		Dépenses.
	Gouvernement.	Autres sources.	
	$	$	$
Ontario (1897)—			
Hôpitaux généraux	110,000	362,623	408,307
Asile des sourds-muets, Belleville	45,283	.....	45,283
Institut des aveugles, Brantford	32,783	.....	32,783
Refuges	54,254	166,884	194,470
Orphelinats	15,782	121,518	101,186
Asiles d'aliénés	614,589	100,581	605,788
Hospices de maternité	810	7,678	8,615
Québec (1897)—			
Asiles des sourds-muets	13,000	.....	13,000
Institut des aveugles, Montréal Ecoles industrielles Ecoles de réforme	62,513	.....	62,513
Asiles d'aliénés	314,441	.....	314,441
Nouvelle-Ecosse (1897)—			
Hôpital général	42,008	9,542	51,550
Asiles des sourds-muets	*6,412	18,109	24,193
Institut des aveugles	†11,767	4,121	15,846
Asiles d'aliénés	7,923	.....	7,923
Refuges des pauvres	63,790	7,894	71,684
Nouveau-Brunswick (1897)—			
Asiles des sourds-muets	1,500	‡	‡
Asiles d'aliénés	42,167	6,497	49,182
Maison d'industrie pour les garçons	1,000	3,107	4,140
Hôpital général, Saint-Jean	3,000	15,086	18,086
Manitoba (1897)—			
Hôpitaux généraux	35,788	65,841	82,915
Asiles d'aliénés	56,312	.....	56,312
Hospices des incurables	11,320	.....	11,320
Asiles des sourds-muets	10,135	.....	10,135
Refuge des enfants	500	5,204	3,588
Refuge des femmes	250	1,531	1,015
Orphelinat de Saint-Boniface	500	5,335	5,835
Colombie-Anglaise (1897)—			
Asiles d'aliénés	20,007	3,742	32,503
Maison de réforme pour jeunes gens	‡	‡	‡
Ile du Prince-Edouard (1897)—			
Asile d'aliénés	18,698	328	19,026
Les Territoires (1893)—			
Hôpitaux	3,400	3,765	7,165

* Y compris subvention municipale de $163, et de Terreneuve $900. † Y compris les subventions des gouvernement et municipalité du Nouveau-Brunswick de $3,768. Ile du Prince-Edouard, $356 et Terreneuve, $1,200. ‡ Non donné.

TEMPÉRANCE.

Ci-dessous les détails du résultat des différentes élections qui ont eu lieu sous cet Acte, depuis qu'il est en force.

ÉTAT INDIQUANT LE NOMBRE D'ENDROITS DANS LESQUELS ON A VOTÉ POUR ET CONTRE "L'ACTE DE TEMPÉRANCE DU CANADA" DEPUIS 1878, ET LE RÉSULTAT DE LA VOTATION DANS CHAQUE CAS.

Endroits.	Votes inscrits.		Majorité.	
	Pour.	Contre.	Pour.	Contre.
1878.				
Frédéricton (cité), N.-B.	403	203	200	
York, N.-B.	1,229	214	1,015	
Prince, I.P.-E.	1,762	271	1,491	
1879.				
Charlotte, N.-B.	867	149	718	
Carleton, N.-B.	1,215	69	1,146	
Charlottetown, I.P.-E.	837	253	584	
Albert, N.-B.	718	114	604	
King, I.P.-E.	1,076	59	1,017	
Lambton, Ont.	2,567	2,352	215	
King, N.-B.	798	245	553	
Queen, N.-B.	315	181	134	
Westmoreland, N.-B	1,082	299	783	
Mégantic, Qué.	372	844		472
1880.				
Northumberland, N.-B.	875	673	202	
Stanstead, Qué	760	941		181
Queen, I.P.-E.	1,317	99	1,218	
Marquette, Man.	612	195	417	
Digby, N.-E.	944	42	902	
1881.				
Queen, N.-E.	763	82	681	
Sunbury, N.-B.	176	41	135	
Shelburne, N.-E.	807	154	653	
Lisgar, Man.	247	120	127	
Hamilton (cité), Ont.	1,661	2,811		1,150
King, N.-E	1,478	108	1,370	
Halton, Ont.	1,483	1,402	81	
Annapolis, N.-E.	1,111	114	990	
Wentworth, Ont.	1,611	2,209		598
Colchester, N.-E.	1,418	184	1,234	
Cap-Breton, N.-E.	739	216	523	
Hants, N.-E.	1,082	92	990	
Welland, Ont.	1,610	2,378		768
Lambton Ont.	2,857	2,962		106
1882.				
Inverness, N.-E.	960	106	854	
Pictou, N.-E.	1,555	453	1,102	
Saint-Jean (cité), N.-B.	1,074	1,076		2
Frédéricton, N.-B.	293	252	41	

ÉTAT INDIQUANT LE NOMBRE D'ENDROITS DANS LESQUELS ON A VOTE POUR ET CONTRE "L'ACTE DE TEMPÉRANCE DU CANADA" DEPUIS 1878, ET LE RESULTAT DE LA VOTATION DANS CHAQUE CAS. — *Suite.*

Endroits.	Votes inscrits.		Majorité.	
	Pour.	Contre.	Pour.	Contre.
1883.				
Cumberland, N.-E	1,560	262	1,298	
1884.				
Prince, comté, I.P.-E.	2,939	1,065	1,874	
Yarmouth, N.-E	1,287	96	1,191	
Oxford, Ont.	4,073	3,298	775	
Arthabaska, Qué	1,487	235	1,252	
Westmoreland, N.-B.	1,774	1,701	73	
Halton, Ont.	1,947	1,767	180	
Simcoe "	5,712	4,529	1,183	
Stanstead, Qué	1,300	975	325	
Charlottetown, I.P.-E.	755	715	40	
Stormont et Dundas, Ont.	4,590	2,884	1,706	
Peel, Ont	1,805	1,999		194
Bruce "	4,501	3,189	1,312	
Huron "	5,957	4,304	1,653	
Dufferin, Ont.	1,904	1,109	795	
Prince-Édouard, Ont.	1,528	1,653		125
York, N.-B.	1,178	655	523	
Renfrew, Ont	1,748	1,018	730	
Norfolk "	2,781	1,694	1,087	
Compton, Qué	1,132	1,620		488
Brant, Ont.	1,690	1,088	602	
Brantford (cité), Ont.	646	812		166
Leeds et Grenville, Ont.	5,058	4,384	674	
1885.				
Kent, Ont	4,368	1,975	2,393	
Lanark "	2,433	2,027	406	
Lennox et Addington, Ont.	2,047	2,011	36	
Brome, Qué.	1,224	739	485	
Guelph (cité), Ont.	694	526	168	
Carleton, Ont.	2,440	1,747	693	
Northumberland et Durham, Ont.	6,050	3,863	2,187	
Drummond, Qué	1,190	170	1,020	
Elgin, Ont.	3,335	1,479	1,856	
Lambton, Ont.	4,465	1,546	2,919	
Saint-Thomas, Ont.	754	743	11	
Missisquoi, Qué.	1,142	1,167		25
Wellington, Ont.	4,516	3,086	1,430	
Chicoutimi, Qué.	1,157	529	628	
Kingston (cité), Ont.	785	842		57
Frontenac, Ont.	1,334	693	641	
Lincoln "	2,060	1,490	570	
Perth "	3,368	3,536		168
Middlesex "	5,745	2,370	3,375	
Guysboro', N.-E.	463	31	432	
Hastings, Ont.	2,369	2,376		7
Haldimand, Ont	1,755	2,063		308
Ontario "	3,412	2,061	1,351	
Victoria "	2,467	1,502	965	

ETAT INDIQUANT LE NOMBRE D'ENDROITS DANS LESQUELS ON A VOTÉ POUR ET CONTRE "L'ACTE DE TEMPÉRANCE DU CANADA" DEPUIS 1878, ET LE RESULTAT DE LA VOTATION DANS CHAQUE CAS—*Suite.*

Endroits.	Votes inscrits.		Majorité.	
	Pour.	Contre.	Pour.	Contre.
1885—*Suite.*				
Peterborough, Ont	1,915	1,507	408	
Frédéricton, N.-B	298	285	13	
Argenteuil, Qué	526	601		75
Prescott et Russell, Ont	1,535	3,131		1,596
1886.				
Pontiac, Qué	533	935		402
Saint-Jean (ville), N.-B	1,610	1,687		77
Saint-Jean (comté), N.-B	467	424	43	
Portland, N.-B	667	520	147	
1887.				
Charlottetown, I.P.-E	689	669	20	
1888.				
Arthabaska, Qué	230	455		225
Bruce, Ont	3,693	5,085		1,392
Dufferin, Ont	1,451	1,664		213
Halton "	1,853	2,050		197
Huron "	4,695	6,005		1,310
Norfolk "	2,082	2,804		722
Renfrew "	1,670	2,580		910
Richmond, Qué	1,231	721	510	
Stanstead, Qué	1,187	1,329		142
Simcoe, Ont	3,894	6,996		3,102
Stormont et Dundas, Ont	3,155	5,298		2,143
Westmoreland, N.-B	2,464	1,698	766	
1889.				
Brant, Ont	1,289	1,441		152
Carleton, Ont	1,682	2,407		725
Elgin "	547	1,770		1,223
Frontenac "	1,177	1,690		513
Guelph " (cité)	480	929		449
Kent "	2,835	4,455		1,620
Lambton "	2,044	3,374		1,330
Middlesex "	2,992	5,530		2,538
Victoria "	1,560	2,552		992
Oxford "	1,538	3,460		1,922
Drummond, Qué	739	600	139	
Ontario, Ont	2,866	3,787		921
Lincoln, Ont	1,493	2,090		597
Leeds et Grenville, Ont	3,660	4,938		1,278
Peterborough, Ont	1,564	1,926		362
Northumberland et Durham, Ont	4,305	4,932		627
Lanark, Ont	1,538	2,309		771
Lennox et Addington, Ont	1,462	2,066		604
Colchester, N.-E	43	1,107		1,064
Wellington, Ont	2,084	3,944		1,860
Saint-Thomas, Ont	429	1,001		572
Frédéricton, N.-B	370	302	68	

ÉTAT INDIQUANT LE NOMBRE D'ENDROITS DANS LESQUELS ON A VOTE POUR ET CONTRE "L'ACTE DE TEMPÉRANCE DU CANADA" DEPUIS 1878, ET LE RÉSULTAT DE LA VOTATION DANS CHAQUE CAS—*Fin.*

Endroits.	Votes inscrits.		Majorité.	
	Pour.	Contre.	Pour.	Contre.
1890.				
Portland, N.-B.	124	558		434
1891.				
Charlottetown, I.P.-E.	686	700		14
Charlotte, N.-B	1,785	855	930	
1892.				
Drummond, Qué	505	1,010		505
Northumberland, N.-B	1,780	1,561	219	
Saint-Jean (comté), N.-B	556	715		159
1893.				
Brome, Qué	1,207	1,073	134	
1894.				
Charlottetown, I.P.-E.	734	712	22	
Chicoutimi, Qué	147	1,224		1,177
1895.				
Nil				
1896.				
Westmoreland, N.-B	2,443	2,720	277	
1897.				
Charlottetown, I.P.-E.	673	786		113
Portneuf, Qué.	331	876		545

La mesure est appliquée dans 29 circonscriptions. Elle a été proposée aux suffrages populaires quatre fois à Frédéricton, N.-B., et approuvée chaque fois. Elle fut proposée quatre fois à Westmoreland et adoptée chaque fois ; proposée six fois à Charlottetown et adoptée trois fois, puis rejetée la quatrième et adoptée de nouveau la cinquième et rejetée la sixième fois. Elle fut proposée quatre fois à Lambton, adoptée la première, rejetée la seconde, adoptée la troisième, et rejetée la quatrième. Halton l'adopta une première et une seconde fois, mais la rejeta la troisième. Stanstead l'adopta une fois entre deux rejets. La ville de Saint-Jean la rejeta dans les deux occasions où elle fut proposée aux suffrages de ses électeurs.

La loi a été proposée au peuple dans neuf grandes villes et 73 comtés. Elle est appliquée dans une ville et 28 comtés.

En voici l'histoire succincte :—

Adoptée quatre fois et encore en vigueur	2
" trois "	0
" deux "	5
" une "	22
Circonscriptions où elle est aujourd'hui en vigueur	29
Rejetée la première fois et non proposée de nouveau	17
Adoptée la première fois, mais rejetée la seconde	30
Adoptée deux fois et rejetée deux fois	1
Adoptée une fois et rejetée deux fois	1
Adoptée deux fois et rejetée une fois	2
Rejetee deux fois et non adoptée du tout	1
Adoptée trois fois, rejetée la quatrième, adoptée la cinquième et rejetée la sixième fois	1
	53

Le comté de Richmond, P.Q., est régi par la vieille loi Dunkin, mais une élection eut lieu en 1888 à la suite d'une pétition demandant l'abrogation de cette loi. Le résultat du vote fut défavorable aux pétitionnaires.

L'état suivant indique les circonscriptions dans lesquelles la loi de Tempérance du Canada était en vigueur le 31 décembre 1897 :—

Nouvelle-Ecosse.	N.-Brunswick.	Ile du Prince-Edouard.	Québec.	Manitoba.
Annapolis.	Albert.	King.	Brome.	Lisgar.
Cap-Breton.	Carleton.	Queen.	Richmond.	Marquette.
Cumberland.	Charlotte.	Prince.		
Digby.	Frédéricton.			
Guysborough.	King.			
Hants.	Northumberland.			
Inverness.	Queen.			
King.	Sunbury.			
Pictou.	Westmoreland.			
Queen.	Yarmouth.			
Shelburne.	York.			

Dans les provinces d'Ontario et de la Colombie-Anglaise, l'acte n'est pas du tout en vigueur.

PLEBISCITES SUR LA PROHIBITION DU COMMERCE DES LIQUEURS.

Provinces.	Date.	Votes enregistrés.		Majorité pour	Nombre de votes d'après les listes de la Puissance.	Moyenne des votes enregistrés au nombre des votents. sur les listes.
		Pour.	Contre.			
Manitoba	23 juillet '92	18,637	7,115	11,522	(Ann '91) 46,669	55·18
Ile du Prince-Edouard	15 déc. '93	6,118	1,923	4,195	(Ann '91) 24,065	33·41
Nouvelle-Ecosse	15 mars 94	43,756	12,355	31,401	(Ann '95) 111,124	50·49
Ontario	19 juin 94	192,497	110,757	81,740	(Ann '95) 650,021	46·65

CONDAMNATIONS POUR IVRESSE PAR PROVINCES, 1884 À 1897.

Provinces.	1884.	1885.	1886.	1887.	1888.	1889.	1890.	1891.	1892.	1893.	1894.	1895.	1896.	1897.
Ontario	4,694	5,868	5,453	6,200	6,633	7,059	6,553	4,973	3,967	3,787	3,267	3,132	2,624	2,[illegible]
Québec	1,624	2,163	2,367	2,947	3,360	3,412	3,989	4,119	3,832	3,778	4,272	4,307	4,275	3,[illegible]
Nouvelle-Ecosse	591	768	667	462	501	657	642	635	676	938	1,258	1,567	1,651	1,[illegible]
Nouv.-Brunswick	1,402	1,300	1,290	1,011	1,111	1,383	1,561	1,628	1,291	1,365	1,227	1,206	1,288	1,[illegible]
Manitoba	1,085	711	631	529	479	591	486	518	633	592	585	467	573	609
Col.-Anglaise	235	108	389	261	370	368	469	651	606	725	591	498	580	630
Ile du P.-Edouard	246	328	359	274	287	330	287	311	301	233	174	162	129	9[illegible]
Les Territoires	.....	.....	.....	10	36	41	48	82	109	253	194	220	225	[illegible]
Total	9,877	11,246	11,156	11,694	12,807	13,841	14,045	12,997	11,415	11,651	11,558	11,558	11,295	10,566

NOMBRE DES HABITANTS PAR CONDAMNATION.

Provinces.	1884.	1885.	1886.	1887.	1888.	1889.	1890.	1891.	1892.	1893.	1894.	1895.	1896.	1897.
Ontario	423	342	371	329	311	295	320	426	539	570	667	702	84[illegible]	9[illegible]
Québec	862	653	602	488	432	429	370	355	393	402	359	359	3[illegible]	3[illegible]
Nouvelle-Ecosse	751	579	668	967	893	683	700	710	668	482	361	290	275	3[illegible]
Nouveau-Brunswick	229	247	249	318	282	282	246	197	249	235	282	267	260	3[illegible]
Manitoba	83	141	175	224	264	229	248	300	282	300	325	400	341	337
Colombie-Anglaise	263	613	182	291	220	337	199	153	177	158	211	264	242	259
Ile du Prince-Edouard	443	332	304	398	380	330	380	351	362	468	627	674	846	374
Les Territoires	.....	.....	.....	5,460	1,600	1,483	1,337	826	656	463	578	530	540	430
Moyenne p. le Canada	454	404	411	397	366	342	341	373	430	426	435	438	454	490

Ce qui suit est la statistique des divorces, tirée des archives publiques :—

DIVORCES EN CANADA

Année.	Accordés par le parlement				Accordés par ordre de cours.			
	Ontario.	Québec.	Territoires du Nord-Ouest.	Manitoba.	Nouvelle-Ecosse.	Nouveau-Brunswick.	Colombie-Anglaise.	Ile du Prince-Edou'rd
1868	.....	.....	.....	.....	3	.....	.....	.....
1869	1	1	.....	.....	1	2	.....	.....
1870	.....	.....	.....	.....	2	1	.....	.....
1871	.....	.....	.....	.....	2	2	.....	.....
1872	.....	.....	.....	.....	1	3	.....	.....
1873	1	.....	.....	.....	3	.....	.....	.....
1874	.....	.....	.....	.....	.....	.....	.....	.....
1875	1	.....	.....	.....	4	.....	.....	.....
1876	.....	.....	.....	.....	1	2	.....	.....
1877	3	.....	.....	.....	5	.....	1	.....
1878	2	1	.....	.....	1	3	1	.....
1879	1	.....	.....	.....	1	2	.....	.....
1880	.....	.....	.....	.....	3	2	.....	.....
1881	.....	.....	.....	.....	2	2	3	.....
1882	.....	.....	.....	.....	4	1	1	.....
1883	.....	.....	.....	.....	3	7	3	.....
1884	1	.....	.....	.....	4	3	2	.....
1885	4	1	.....	.....	4	3	.....	.....
1886	1	.....	.....	.....	4	5	1	.....
1887	2	3	.....	.....	1	3	1	.....
1888	2	1	.....	.....	3	1	2	.....
1889	3	1	.....	.....	3	6	2	.....
1890	2	.....	.....	.....	4	3	3	.....
1891	4	.....	.....	.....	3	.....	3	.....
1892	1	1	1	2	3	5	*2	.....
1893	3	4	.....	.....	5	2	*1	.....
1894	5	1	.....	.....	1	.....	2	.....
1895	3	.....	.....	.....	5	5	.....	.....
1896	.....	.....	.....	.....	6	1	3	.....
1897	1	.....	.....	.....	2	.....	3	.....
Total	41	14	1	2	84	64	34	.....

* Dans la Colombie-Anglaise, à part les divorces, deux séparations judiciaires ont été accordées, l'une en 1892 et l'autre en 1893.

Dans Ontario, Québec, le Manitoba et les Territoires du Nord-Ouest, on ne peut obtenir de divorce qu'en vertu d'un acte du parlement. Les règlements du Sénat relatifs au divorce comportent la production à l'appui d'une demande de séparation de témoignages équivalents à ce qui serait requis devant une cour de justice ; sous les autres rapports la question est traitée comme tout autre bill privé.

Le tableau suivant montre le nombre de divorces par provinces et par sexes :—

PROVINCES.	Hommes.	Femmes.	Total.
Ontario	23	18	41
Québec	7	7	14
Nouvelle-Ecosse	42	42	84
Nouveau-Brunswick	34	30	64
Colombie-Anglaise	24	11	35
Manitoba	1	..	1
Les Territoires	1	..	1
Total	132	108	240

POPULATION DES SAUVAGES PAR PROVINCES, 1892-97.

—	1892.	1893.	[illegible]	[illegible]	1896.	1897.
Ontario	17,589	17,557	17,626	17,907	17,663	20,208
Québec	11,649	11,779	11,859	11,965	10,626	10,622
Nouvelle-Ecosse	2,151	2,129	2,141	2,164	2,108	1,890
Nouveau-Brunswick	1,511	1,540	1,618	1,668	1,590	1,658
Ile du Prince-Edouard	312	304	285	287	308	303
Limites du traité du Manitoba et des T. N.-O.	23,852	23,608	23,709	24,047	24,123	21,196
Limites du traité du district de la riv. la Paix	1,725	1,725	1,725	893	893	893
Approximatif—						
Colombie-Anglaise	34,959	25,618	25,807	25,696	25,068	24,946
Territoires du N.-O., limites en dehors du traité	15,457	15,457	15,457	17,648	17,648	17,648
Totaux	109,205	99,717	100,227	102,275	100,027	99,364

Le nombre total des élèves (sauvages) et la moyenne des présences quotidiennes sont comme suit, 30 juin 1897 :—

PROVINCES.	Nombre d'écoles.	Garçons.	Filles.	Sur la liste.	Moyenne des présences.
Ontario	81	1,552	1,279	2,831	1,529
Québec	17	319	370	689	317
Nouvelle-Ecosse	8	76	62	138	57
Nouveau-Brunswick	6	77	57	134	74
Ile du Prince-Edouard	1	20	8	28	13
Colombie-Anglaise	35	643	709	1,352	789
Manitoba	54	924	808	1,732	886
Territoires du Nord-Ouest	70	1,294	992	2,286	1,501
Limites en dehors du traité	13	221	217	438	191
Totaux	285	5,126	4,502	9,628	5,357

Le tableau suivant indique combien les sauvages apprécient de plus en plus les bienfaits de l'éducation :—

NOMBRE DES ÉLEVES FRÉQUENTANT LES ÉCOLES DES SAUVAGES, DANS LES DIVERSES PROVINCES, POUR LES ANNÉES 1892 À 1897.

Provinces.	1892.	1893.	1894.	1895.	1896.	1897.
Ontario	2,273	2,310	2,341	2,425	2,854	2,831
Québec	559	556	634	619	777	689
Nouvelle-Ecosse	114	124	119	146	147	138
Nouveau-Brunswick	104	108	102	102	117	134
Manitoba	1,500	1,488	1,454	1,612	1,858	1,732
Colombie-Anglaise	687	786	843	1,029	1,337	1,352
Ile du Prince-Edouard	43	43	33	31	33	28
Territoires du Nord-Ouest	2,295	2,284	2,610	2,385	2,591	2,724
Total	7,575	7,699	8,136	8,349	9,714	9,628

TRAVAUX DE CULTURE PARMI LES SAUVAGES EN 1897.

Provinces.	Population sauvage résidente.	Acres de terre cultivés.	Terres nouvellement mises en culture.	Nombre d'instruments.
		Acres.	Acres.	
Ontario	19,912	52,934	1,434	15,555
Québec	6,107	18,604	20	3,248
Nouvelle-Ecosse	1,890	3,056	15	401
Nouveau-Brunswick	1,658	1,340	16	588
Manitoba	6,541	1,984	90	3,287
Les Territoires	14,373	13,792	586	14,509
Colombie-Anglaise	22,498	11,207	79	4,389
Ile du Prince-Edouard	303	130	9	120
Total, 1897	73,282	103,047	2,249	42,097

Provinces.	Nombre de chevaux, bétail, moutons et cochons.	Boisseaux de grains.	Boisseaux de pommes de terre et racines.	Tonnes de foin.	Poissons, fourrures et autres industries.
					$
Ontario	16,177	346,752	158,984	8,066	332,104
Québec	2,858	61,148	27,136	6,891	117,311
Nouvelle-Ecosse	398	783	6,922	646	20,629
Nouveau-Brunswick	347	8,365	12,941	300	16,185
Manitoba	3,454	11,893	98,521	6,395	111,316
Les Territoires	27,161	85,349	76,767	38,060	98,063
Colombie-Anglaise	22,736	84,059	98, 521	6,395	588,344
Ile du Prince-Edouard	78	1,151	695	78	9,545
Total, 1897	73,209	599,500	480,487	66,831	1,293,497

L'étendue des terres vendues au profit des sauvages dans l'année 1897 a été de 14,451 acres, lesquelles produisirent $12,521. L'étendue des terres cédées par les sauvages et offertes en vente par le gouvernement est d'à peu près 447,827.

La somme créditée au fonds des sauvages, qui consiste en deniers provenant de pensions viagères assurées aux sauvages en vertu de traités, et de ventes de terres, bois, pierres, etc., cédés par eux, s'élevait le 30 juin 1897 à $3,692,516 et les dépenses sur cette somme, imputable surtout aux intérêts, s'élevaient à $272,938. Les dépenses prélevées sur la subvention des Chambres s'élevaient à $908,064 formant en tout, $1,181,002.

Suit un état de la dépense faite sur la subvention des Chambres :—

DÉPENSES FAITES SUR LA SUBVENTION DES CHAMBRES EN 1897.

—	Ontario et Québec.	Nouvelle-Ecosse.	Nouveau-Brunswick	Ile du P.-E.	Manitoba et les Territoires du N.-O.	Colombie-Anglaise.
Arpentages	547				4,073	5,703
Secours aux indigents	3,495				178,103	3,081
Service médical	844	2,978	1,250	349		6,012
Grains de sem., instrum., outils		1,862	1,918	859	6,291	1,169
Pensions viagères	18,306				122,730	
Ecoles	38,567				229,600	48,226
Salaires	174	1,168	1,701	300		18,540
Divers	2,407	2,037	300	29	8,107	6,236
Subv. triennales de vêtements					2,203	
Gages des journaliers agricoles					24,490	
Entretien des exploitations rurales					9,980	
Constructions					3,998	
Frais généraux					109,305	
Moulins à farine et scieries					2,624	
Frais de voyage						3,343
Sub. au fonds de gestion des terres des sauvages, au fonds de la P. de Qué. et au fonds des écoles des sauvages	14,000					
Règlement d'une réclamation des Chippewas de la Thames contre les sauvages Munsee	17,640					
Totaux	95,980	8,045	5,169	1,537	701,504	92,310

CHINOIS.

Etat montrant les transactions d'après l'acte concernant l'immigration chinoise du 30 juin 1897.

La loi de l'immigration chinoise a été mise en vigueur, en ce qui regarde les arrivages par les navires à partance de ports nord-américains, le 20 août 1885, et en ce qui regarde les arrivages par autres navires, le 1er janvier 1886, *vide* 48-49, chap. 71, Victoria.

L'acte, comme le montrent les Statuts revisés, chap. 67 (1866), diffère un peu de l'original. Il y a eu depuis lors deux amendements ajoutés tel qu'il appert par 50-51 Vic., chap. 35 (1887), et 55-56 Vic., chap. 25 (1892).

L'administration de l'acte a été par arrêté du conseil du 1er décembre 1885, placé entre les mains du département des douanes et ensuite transféré au département du commerce par un arrêté du conseil du 13 mars 1893.

Le revenu annuel, les dépenses, etc., d'après l'acte sont et ont été comme ci-dessous :

Année terminée le 30 juin.	Immigrants.		Collections totales de toutes sources.	Remboursements.	Dépenses de perception.	Part de la taxe *per capita* payée aux provinces.
	Exempts.	Payant taxes.				
	Nombre.	Nombre.	$	$	$	$
1886	1	211	11,693	450	1,629	2,525
1887		124	7,425		2,124	1,450
1888		290	15,694		2,041	3,588
1889	112	782	40,808	250	2,104	9,600
1890	97	1,069	56,258	300	1,635	13,250
1891	12	2,114	107,786	300	1,761	26,275
1892	6	3,272	166,502	550	1,980	40,663
1893	14	2,244	113,491	2,100	2,535	27,387
1894	22	2,087	105,021	500	3,470	25,437
1895	22	1,440	72,475	550	3,288	17,200
1896	24	1,762	88,800	950	2,874	21,312
1897	24	2,447	123,119	1,250	2,955	29,900
Totaux	334	17,842	909,073	7,200	28,395	218,587

Durant la même période 8,702 ont pris leurs certificats de congé ou se sont fait inscrire sur les registres des départs jusqu'au 30 juin 1897. Comme un grand nombre ont laissé le pays sans s'inscrire, sans intention de revenir, il nous est impossible pour cette raison de savoir au juste le nombre de ceux qui sont dans le pays.

BUREAU DES BREVETS.

Ce qui suit est un état comparatif des différentes transactions du bureau des brevets, durant chaque année, depuis le 1er juillet 1867 :—

AFFAIRES DU BUREAU DES BREVETS EN CANADA, 1868-97.

ANNÉE FINIE LE 30 JUIN.	Demandes de brevets.	Brevets.	Certificats.	Totaux.	Caveats.	Transferts des brevets d'invention.	Honoraires reçus, y compris dessins et marques de commerce.
							$
1868	570	546	.....	546	....	337	11,052
1869	781	588	.....	588	*60	470	14,214
1870	626	556	.. .	556	132	431	14,540
1871	579	509	..	509	151	445	14,097
1872	752	671	....	671	184	327	19,579
1873	1,124	1,016	10	1,026	171	547	29,830
1874	1,376	1,218	27	1,245	200	711	34,302
1875	1,418	1,266	57	1,323	194	791	34,556
1876	1,548	1,337	46	1,383	185	761	36,188
1877	1,445	1,277	75	1,352	168	841	35,388
1878	1,428	1,172	96	1,268	172	832	33,664
1879	1,358	1,137	101	1,238	203	728	33,304
1880	1,601	1,252	156	1,408	227	855	42,141
1881	1,955	1,510	222	1,732	226	907	52,857
1882	2,266	1,846	291	2,137	198	955	60,811
1883	2,641	2,178	291	2,469	242	1,052	73,023
1884	2,681	2,456	167	2,623	238	1,172	69,531
1885	2,549	2,233	214	2,447	222	1,075	69,075
1886	2,776	2,610	250	2,860	197	1,322	73,949
1887	2,874	2,596	254	2,850	219	1,335	76,133
1888	2,747	2,257	282	2,539	240	1,159	74,508
1889	3,279	2,725	356	3,081	221	1,437	87,159
1890	3,560	2,428	369	2,797	248	1,307	94,027
1891	3,233	2,343	393	2,736	215	1,231	86,961
1892	3,176	3,417	415	3,832	242	1,500	86,713
1893†	2,614	3,153	292	3,445	229	1,345	71,864
1894	3,291	2,756	462	3,218	301	1,445	90,146
1895	3,387	3,074	422	3,496	343	1,550	98,032
1896	3,728	3,488	413	3,901	306	1,420	104,112
1897	4,300	4,013	284	4,297	377	1,551	116,220
Total	65,663	54,628	5,945	63,573	6,311	29,839	1,737,976

* Il n'y a pas eu de caveats avant 1869. † Pour 10 mois.

La durée des brevets d'invention était autrefois de 15 ans, mais par l'Acte 55-56 Vic., c. 24 "1892," cette durée a été étendue à 18 ans, cette période peut être réduite à 6 ou 12 ans sur paiement d'un honoraire proportionné.

Le tableau suivant fait voir le montant d'affaires dans la division des droits d'auteur et marques de commermerce, depuis la confédération :—

DROITS D'AUTEUR, MARQUES DE COMMERCE, DESSINS DE FABRIQUE ET MARQUES DE BOIS, ENREGISTRÉS EN CANADA, 1868-97.

Année terminée le 30 juin.	Œuvres littéraires.	Marques de commerce.	Dessins de fabrique.	Marques de bois.	Nombre total enregistré.	Nombre total des certificats.	Transports enregistrés.	Honoraires perçus.
								$
1868	34	32	6	....	72	72	....	183
1869	62	50	12	....	124	124	....	418
1870	66	72	23	190	351	351	....	877
1871	115	106	22	105	348	348	....	1,092
1872	87	103	17	64	271	267	11	927
1873	122	95	30	69	316	232	20	940
1874	134	163	30	41	368	289	19	1,340
1875	131	149	31	21	332	251	15	1,175
1876	178	238	47	17	480	359	33	1,758
1877	138	227	50	18	433	332	31	1,733
1878	193	223	40	10	466	334	14	1,671
1879	184	154	41	13	392	277	24	2,435
1880	185	113	40	19	357	265	28	3,806
1881	225	156	38	30	449	318	22	4,773
1882	224	160	45	21	450	313	64	4,956
1883	253	160	66	24	503	350	33	5,398
1884	281	196	68	14	559	407	49	6,273
1885	555	209	48	16	828	398	54	6,899
1886	574	203	54	17	848	375	58	6,795
1887	554	245	105	16	920	533	56	8,193
1888	566	288	71	29	954	555	71	9,263
1889	616	280	88	26	1,010	572	49	9,112
1890	688	293	68	21	1,070	604	104	9,876
1891	541	307	129	11	988	621	51	9,237
1892	536	294	30	27	887	510	66	9,496
1893	475	257	41	19	792	432	55	8,013
1894	546	311	39	20	916	586	77	9,464
1895	601	374	52	20	1,047	609	70	11,673
1896	653	331	68	14	1,066	625	161	10,580
1897	756	446	75	13	1,290	622	94	14,102

Les droits d'auteur enregistrés durant l'année 1897, se sont élevés à 735, et ci-suivent les différents sujets traités :—

Histoire	41	Drames	2
Biographie	16	Architecture	1
Science	31	Théologie, etc	36
Economies	38	Voyages, etc	15
Loi, jurisprudence, etc	33	Sports	9
Poésie	176	Education	82
Art	29	Divers	226

N.B.—L'analyse ci-dessous des droits d'auteurs qu'on a pu obtenir durant l'année 1897, comprend sous le titre de "Divers," photographies, magazines, romances, cartes géographiques (autres que mines), almanachs, indicateurs d'adresses. "Poésie," chansons, musique sur feuilles, etc., de même que livres, etc. "Science," cartes minières, et cartes, etc. "Géographie" comprend guides, etc.

Le tableau suivant indique l'enregistrement des naissances, décès et mariages dans les différentes provinces :—

NAISSANCES, MARIAGES ET DÉCÈS EN CANADA.

Provinces.	Naissances.						
	Garçons	Filles.	Total.	Deux enfants.	Trois enfants.	Naturels.	Morts nés.
Ontario (1896)	24,342	22,566	46,908	250	6	578	228
Québec (1896)	.....	.....	59,642	.....	.....	.....	.....
Nouvelle-Ecosse	*	*	*	*	*	*	*
Nouveau-Brunswick (1894)	3,177	2,998	†6,206	.....	.....	.....	.....
Manitoba (1897)	.....	.....	3,426	.....	.....	.....	.....
Colombie-Anglaise (1896)	869	772	1,641	.....	.....	.....	.....

Provinces	Décès.			Mariages.		
	Hommes.	Femmes.	Total.	Hommes.	Femmes.	Total.
Ontario (1896)	12,997	11,798	†24,857	14,904	14,904	29,808
Québec (1896)	.....	.....	31,004	10,014	10,014	20,028
Nouvelle-Ecosse (1897)	*	*	*	2,311	2,311	4,622
Nouv.-Brunswick (1894)	1,509	1,368	2,877	1,936	1,936	3,872
Manitoba (1897)	.....	.....	1,932	1,465	1,465	2,930
Colombie-Anglaise (1896)	671	349	1,020	636	636	1,272
Les Territoires (1893)	.....	.....	700	‡	‡	†

* Naissances non enregistrées. † Y compris 62 dont le sexe n'est pas indiqué. ‡ Pas d'enregistrement.

Le tableau suivant fait voir les naissances, les naissances illégitimes, les décès et mariages dans les colonies australasiennes en 1896 avec le taux par mille de la moyenne de la population :—

NAISSANCES, DÉCÈS ET MARIAGES, 1896.

Pays.	Naissances.		Décès.		Mariages.	
	Nombre.	Taux p. 1,000 de la moyenne de la population.	Nombre.	Taux p. 1,000 de la moyenne de la population.	Nombre.	Taux p. 1,000 de la moyenne de la population.
Queensland	14,017	30	5,645	12	2,823	6
Nouv.-Galles du Sud	36,506	28	15,839	12	8,495	6
Victoria	32,178	27	15,714	13	7,625	6
Austr. méridion	10,012	28	4,038	11	2,183	6
Austr. occidentale	2,782	23	2,020	16	1,077	9
Tasmanie	4,603	28	1,901	11	964	6
Nouvelle-Zélande	18,612	26	6,432	9	4,843	7
Total	118,710	28	51,589	12	51,589	6

MOYENNE DES NAISSANCES ILLÉGITIMES PAR CHAQUE CENT NAISSANCES, 1892-95.

	1892.	1893.	1894.	1895.
Queensland	5·05	4·97	4·52	4·93
Nouvelles-Galles du Sud	5·71	6·16	6·14	6·51
Victoria	5·59	5·46	5·50	5·33
Australie Sud (Méridionale)	2·93	2·84	3·05	3·13
Australie Occidentale	5·89	4·17	4·66	4·47
Tasmanie	4·75	4·41	5·09	4·97
Nouvelle-Zélande	3·32	3·70	3·80	4·50

NAISSANCES MASCULINES POUR 100 NAISSANCES FÉMININES DANS LES COLONIES AUSTRALASIENNES, 1892 ET 1893.

	1892. Nombre de garçons à 100 des naissances féminines.	1893. Nombre de garçons à 100 des naissances féminines.
Victoria	105·31	106·17
Nouvelle-Galles du Sud	105·24	106·97
Queensland	108·03	104·52
Australie Sud (Méridionale)	98·31	103·91
Australie Occidentale	107·87	97·38
Tasmanie	108·88	107·23
Nouvelle-Zélande	103·72	104·88

EXCÉDENT DES NAISSANCES DANS LES COLONIES AUSTRALASIENNES, 1890-96.

Pays.	Excédent pour cent des naissances et des décès.							Moyenne de 7 ans.
	1890.	1891.	1892.	1893.	1894.	1895.	1896.	
Nouvelle-Zélande	205	180	177	169	168	170	189	180
Australie du Sud	164	155	184	136	162	169	148	160
Queensland	173	185	183	153	164	188	148	170
Nouvelle-Galles du Sud	174	142	178	151	156	160	130	156
Australie Occidentale	189	106	99	123	96	...	38	108
Tasmanie	127	122	140	152	150	164	142	142
Victoria	109	107	139	121	122	116	104	117

Suivant le recensement de 1891, pour le Canada, la proportion des naissances dans la Colombie-Anglaise a été de 23·16 pour 1,000 habitants, et la proportion des décès a été de 13·94 pour 1,000. Dans le Manitoba, la proportion des naissances a été de 32·53 pour 1,000 habitants, et la proportion des décès de 19·36 pour 1,000. Dans le Nouveau-Brunswick, la proportion des naissances a été de 27·70 pour 1,000, et la proportion des décès de 13·36 pour 1,000. Dans la Nouvelle-Ecosse la proportion des naissances a été de 25·41 pour 1,000, et la proportion des décès de 14·57 pour 1,000. Dans Ontario, la proportion des naissances a été de 24 50 pour 1,000, et la proportion des décès de 11·30 pour 1,000. Dans Québec la proportion des naissances a été de 36·86 pour 1,000 et la proportion des décès de 18·91. Dans l'Ile du Prince-Edouard, la proportion des naissances a été de 24·45 pour 1,000 et la proportion des décès de 1 ·26 pour 1,000. Dans les Territoire du Nord-Ouest, la proportion des naissances a été de 24·98 pour 1,000 et la proportion des décès de 7·32 pour 1,000.

Manitoba remporte la palme, sa proportion de naissances dépassant celle de toutes les autres provinces moins une, et sa proportion de décès étant la plus faible de toutes, aussi moins une, "la Province des prairies" a par suite, le plus fort excédent de naissances sur les décès.

Le tableau suivant donne le nombre de naissances, mortalités et mariages dans chacun des pays suivants, 1895 :—

NAISSANCES, DÉCÈS ET MARIAGES DANS LES PAYS ÉTRANGERS, 1895.

Pays.	Naissances.	Décès.	Mariages.	Morts-nés.
	Nombre.	Nombre.	Nombre.	Nombre.
Norvège	62,600	32,300	13,300	1,750
Suède (1894)	131,499	79,444	27,851	3,457
Danemark	68,871	38,573	16,147	1,725
Empire allemand—				
Prusse	1,167,927	689,629	253,729	40,288
Saxe	146,160	90,656	33,693	5,313
Bavière	208,855	145,813	43,273	6,908
Wurtemburg (1894)	69,123	50,629	14,878	2,253
Bade	56,652	37,513	13,046	1,568
Total, Empire allemand	1,877,278	1,151,488	414,218	64,366
Hollande	158,130	90,007	35,598	7,611
Belgique	183,015	125,148	49,712	8,627
France	834,173	851,986	282,918	41,572
Suisse	84,973	59,747	22,682	3,211
Espagne (1894)	632,707	556,355	141,933	*
Italie	1,092,102	783,813	228,152	45,896
Autriche (propre)	936,543	681,294	200,168	*
Hongrie	756,843	538,768	153,929	17,740
Bulgarie (1893)	116,319	92,440	21,967	612
Roumanie (1894)	227,708	177,147	50,580	2,641
Uraguay	30,403	12,119	4,154	755
Japon	1,246,427	852,422	365,633	117,215
Royaume-Uni	1,154,859	735,257	279,704	*

NAISSANCES, DÉCÈS ET MARIAGES DANS LES PAYS ÉTRANGERS, 1895 —*Fin.*

Taux par 1,000 de la population dans les pays étrangers, 1895.

Pays.	Naissances.	Décès.	Mariages.	Morts-nés.
	p. c.	p. c.	p. c.	p. c.
Norvège	30·5	15·7	6·5	0·9
Suède (1894)	27·1	16·4	5·7	0·7
Danemark	30·2	16·9	7 1	0 8
Empire allemand—				
Prusse	37·1	21·9	8·1	1·3
Saxe	38·6	23·9	8·9	1·4
Bavière	35·9	25·1	7·4	1·2
Wurtemburg (1894)	33·6	24·6	7·2	1·1
Bade	32·8	21·7	7·6	0·9
Total, Empire allemand	36·1	22·1	8·0	1·2
Hollande	32·8	18·6	7 4	1·6
Belgique	28·5	19 5	7·8	1·3
France (1894)	22·6	21·6	7·5	1·1
Suisse	28·0	19·7	7·5	1·1
Espagne (1894)	34·9	30·7	7·8	*
Italie	35·2	25·3	7·4	1·5
Autriche (propre)	38·6	27·6	8 1	*
Hongrie	41·5	29·6	8·4	1·0
Bulgarie (1893)	35·1	27·9	6·6	0·2
Uraguay	38·3	15·3	5·2	0·9
Japon	29·5	20·2	8·6	2·8
Royaume-Uni	29·5	18·8	14·3	*

NOTE.—Les naissances et décès sont à part des morts-nés dans tous les cas.

* Pas de rapport.

PÉNITENCIERS.

Pour la punition des criminels, il y a, dans le Dominion, cinq pénitenciers, situés à Kingston, Ontario ; Saint-Vincent-de-Paul, Montréal, Québec ; Dorchester, N.-B. ; à la Montagne de Roche, Manitoba et à New-Westminster, C.A. Le nombre total des personnes renfermées dans les cinq pénitenciers, au 30 juin 1897, s'élevait à 1,382 dont 1,349 étaient des hommes et 33 des femmes.

Le tableau suivant indique le nombre de criminels dans chaque pénitenciers au 30 juin de chaque année, le nombre de prisonniers libérés, et les causes depuis 1881 :—

PÉNITENCIER DE KINGSTON.

Année.	Condamnés détenus le 30 juin.			Libérés pour cause de			
	Du sexe masculin.	Du sexe féminin.	Total.	*Expiration de la peine.	Décès.	Grâce.	Evasion.
1882	577	24	601	184	11	29	1
1883	512	23	535	158	11	30	3
1884	446	28	474	145	11	30	1
1885	496	41	537	125	5	22	2
1886	537	41	578	140	4	26	4
1887	526	28	554	140	6	30	.....
1888	501	25	526	158	5	22	2
1889	530	24	554	131	7	18	1
1890	565	21	586	122	7	22	6
1891	562	24	586	140	9	18	2
1892	506	26	532	125	9	34	2
1893	448	33	481	143	8	18	.....
1894	462	32	494	132	14	14	.....
1895	493	27	520	114	6	22	2
1896	579	26	605	117	5	22	1
1897	583	28	611	153	9	25	2

PÉNITENCIER DE SAINT-VINCENT-DE-PAUL.

1882	317	.....	317	105	2	17	1
1883	309	.....	309	108	2	5	5
1884	265	.....	265	117	4	20	.....
1885	261	.....	261	108	1	13	1
1886	278	.....	278	108	2	7	.....
1887	280	.....	280	89	3	10	.....
1888	276	.....	276	99	2	11	1
1889	322	.....	322	76	5	7	.....
1890	342	.....	342	97	1	4	2
1891	350	.....	350	118	4	6	.....
1892	374	.....	374	105	1	9	.....
1893	374	.....	374	92	3	10	.....
1894	359	.....	359	134	2	12	1
1895	396	.....	396	99	3	13	.....
1896	383	.....	383	122	1	10	.....
1897	396	.....	396	123	2	17	.....

PÉNITENCIER DE DORCHESTER.

1882	96	5	101	33	1	8	.....
1883	120	5	125	25	5	3	.....
1884	132	6	138	33	.....	3	.....
1885	145	1	146	49	2	9	.....
1886	148	1	149	42	4	9	.....
1887	153	.....	153	38	3	6	.....
1888	156	1	157	31	2	14	2
1889	162	.....	162	35	4	8	.....
1890	174	.....	174	36	1	22	1
1891	169	.....	169	43	1	9	.....
1892	172	.....	172	58	1	13	1
1893	177	1	178	44	.....	20	.....
1894	186	.....	186	38	1	16	.....
1895	166	1	167	58	8	31	.....
1896	188	4	192	37	2	16	.....
1897	193	5	198	62	4	6	.....

*Y compris le nombre des condamnés transférés dans un asile, dans un autre pénitencier, ou établissement d'éducation correctionnelle, ou libérés par ordre du juge ou par suite de remise de la peine.

PÉNITENCIER DE MANITOBA.

Année.	Condamnés détenus le 30 juin.			Libérés pour cause de			
	Sexe masculin.	Sexe féminin.	Total.	*Expiration de la peine.	Décès.	Grâce.	Evasion.
1882	52	5	57	15	5	.....	.....
1883	96	3	99	1	11	1	17
1884	92	5	97	19	4	15	1
1885	72	.....	72	60	3	3	4
1886	90	.....	90	28	6	36	.....
1887	83	.....	83	15	2	13	1
1888	67	.....	67	28	1	2	.....
1889	66	.....	66	14	.....	4	1
1890	73	.....	73	23	1	2	1
1891	71	.....	71	16	1	12	1
1892	75	.....	75	20	.....	1	2
1893	71	.....	71	21	.....	2	.....
1894	76	.....	76	21	1	5	.....
1895	96	.....	96	20	.....	2	.....
1896	80	.....	80	28	.....	2	.....
1897	77	.....	77	25	1	2	.....
PÉNITENCIER DE LA COLOMBIE-BRITANNIQUE.							
1882	52	.....	52	6	4	.....	.....
1883	74	.....	74	12	2	2	1
1884	93	.....	93	13	.....	3	.....
1885	96	.....	96	22	4	.....	.....
1886	105	.....	105	22	.....	2	.....
1887	89	.....	89	32	3	1	.....
1888	68	.....	68	36	3	6	.....
1889	90	1	91	18	.....	2	2
1890	75	1	76	25	.....	8	.....
1891	73	.....	73	33	1	2	.....
1892	75	.....	75	15	.....	1	2
1893	90	.....	90	22	1	2	.....
1894	108	.....	108	17	1	2	1
1895	98	.....	98	41	1	5	.....
1896	101	.....	101	28	.....	2	.....
1897	100	.....	100	31	.....	6	.....
RÉCAPITULATION.							
1882	1,094	34	1,128	343	23	54	2
1883	1,111	31	1,142	304	31	41	26
1884	1,028	39	1,067	327	19	71	2
1885	1,070	42	1,112	364	15	47	7
1886	1,158	42	1,200	340	16	80	4
1887	1,131	28	1,159	314	17	60	1
1888	1,068	26	1,094	352	13	55	5
1889	1,170	25	1,195	274	16	39	4
1890	1,229	22	1,251	303	10	58	10
1891	1,225	24	1,249	350	16	47	3
1892	1,202	26	1,228	332	11	58	7
1893	1,160	34	1,194	322	12	52	.....
1894	1,191	32	1,223	342	19	49	2
1895	1,249	28	1,277	332	18	73	2
1896	1.331	30	1,361	332	8	52	1
1897	1,349	33	1,382	394	16	56	2

*Y compris le nombre des condamnés transférés dans un asile, dans un autre pénitencier ou établissement d'éducation correctionnelle, ou libérés par ordre du juge ou par suite de remise de la peine.

Le tableau suivant indique la nature des crimes et délit qui ont motivé la condamnation des détenus dans les divers pénitenciers, chaque année de 1883 à 1897, ces deux années comprises :—

NATURE DES CRIMES OU DÉLITS AYANT MOTIVÉ LA CONDAMNATION, 1883-97.

Offences.	1883.	1884.	1885.	1886.	1887.	1888.	1889.	1890.	1891.	1892.	1893.	1894.	1895.	1896.	1897.
Meurtre et tentative de meurtre	7	5	7	5	8	12	11	5	3	4	8	12	7	7	4
Homicide involontaire	8	8	14	13	8	10	21	13	11	6	12	15	5	5	9
Viol et autres attentats à la pudeur	11	6	22	23	14	16	15	26	24	30	27	22	35	27	29
Bigamie	1	..	..	4	1	4	3	4	3	5	4	6	3	2	7
Attentats envers les pers. avec intention de blesser par le moy. d'arm. à feu et autrem.	20	8	28	19	18	13	23	15	14	23	14	26	11	22	23
Voies de fait	13	12	12	22	9	22	15	14	10	9	10	12	15	24	17
Vol avec effraction ou violence	54	51	90	120	78	66	92	131	92	110	86	122	131	139	139
Vol de chevaux, bestiaux ou moutons	16	23	20	26	13	23	18	19	24	26	17	14	28	18	25
Autres outrages à la propriété	178	160	210	165	127	149	186	173	182	142	129	176	192	174	174
Faux en écrit. et crimes relatifs à la monnaie	15	11	10	15	16	19	22	15	11	14	17	8	18	24	12
Incendiaires	6	4	8	12	3	14	11	5	12	9	13	7	19	17	22
Autres crimes et délits	15	11	12	16	27	11	16	15	25	9	14	19	15	18	28
Total	*417	†349	‡482	§528	351	359	433	435	414	387	351	439	¶479	477	489

*Y compris 73 sur lesquels aucun renseignement n'est fourni.
† " 40 " "
‡ " 49 " "
§ " 88 " "
" 24 " "
¶ Comprend 12 transférés du pénitencier de la Colombie-Anglaise, à celui de Manitoba, et 12 d'autres pénitenciers à celui de Kingston.

STATISTIQUES DES CONDAMNÉS DANS LES CINQ PÉNITENCIERS DU CANADA EN 1897.

Ages des condamnés.	Nombre.	Ethnologie des condamnés.	Nombre.
Au dessous de 20 ans	131	Blancs	1,287
20 à 30 "	637	Noirs	55
30 à 40 "	339	Sauvages	23
40 à 50 "	168	Métis	7
50 à 60 "	85	Mongoliens	10
Au-dessus de 60 "	22		

Religions des condamnés.	Nombre.	Origines des condamnés.	Nombre.
Catholiques romains	656	Canada	957
Eglise d'Angleterre	202	Etats-Unis	133
Méthodistes	187	Angleterre	137
Presbytériens	120	Irlande	55
Baptistes	80	Ecosse	34
Autres	47	Autres pays	66

Condition civile des condamnés.	Nombre.	Education des condamnés.	Nombre.
Non mariés	893	Incapables de lire	233
Mariés	482	Capables de lire	141
Veufs	7	Capables de lire et écrire	1,008

Faisant usage des liqueurs.	Nombre.	Durée des sentences des condamnés.	Nombre.
Abstèmes	124	Au-dessous de 3 ans	275
Tempérants	783	3 à 5 "	429
Intempérants	475	5 à 10 "	425
		10 à 20 "	171
		20 à 30 "	24
		Au-dessus de 30 "	1
		Pour la vie	57

Pénitenciers.	Revenu.	Pénitenciers.	Dépenses.
	$		$
Kingston	75,419	Kingston	182,153
Saint-Vincent de Paul	2,917	Saint-Vincent de Paul	90,577
Dorchester	3,110	Dorchester	43,161
Manitoba	1,833	Manitoba	37,192
Colombie-Anglaise	897	Colombie-Anglaise	39,919

Le tableau suivant indique le nombre de détenus dans les prisons communes sous la juridiction des provinces, aux dates indiquées :—

CRIMINELS DÉTENUS DANS LES PRISONS PROVINCIALES DU CANADA.

Provinces.	Nombre de prisons.	Date.	Nombre des détenus		Total.
			Sexe masc.	Sexe fém.	
Ontario	*57	30 juin 1897	1,002	227	1,229
Québec	25	31 déc. 1895	422	159	581
Nouvellle-Écosse	‡31	30 juin 1898	125	16	141
Nouveau-Brunswick	16	30 " 1898	146	26	132
Manitoba	3	31 déc. 1897	410	38	448
Colombie-Anglaise	4	31 oct. 1897	....	.....	152
Ile du Prince-Edouard†	3	31 déc. 1897	264	22	286
Les Territoires (Régina)	1	30 juin 1897	21	3	24
Canada	140	.....	2,390	491	2,993

*Y compris 12 détentions au violon ; la prison centrale et l'établissement Mercer d'éducation correctionnelle d'Ontario, Penetanguishene.

†Nombre total des criminels incarcérés dans l'année. ‡ Y compris 10 détentions au violon.

Les gouvernements des provinces de la Nouvelle-Ecosse et du Nouveau-Brunswick ne donnent pas le relevé des criminels dans leurs prisons ; nous avons dû, en conséquence, nous adresser aux shérifs des divers comtés, lesquels se sont presque tous rendus à notre demande, et nous devons les remercier de leur obligeance. Un seul comté (Guysboro), dans la Nouvelle-Ecosse n'a pas fourni de rapports.

STATISTIQUE CRIMINELLE.

L'organisation judiciaire du Canada a été décrite aux pages 19 et 20 La loi qui autorise la réunion et l'élaboration des statistiques criminelles est venue en force en 1876. Les renseignements reçues acquièrent chaque année une plus grande valeur, par suite du plus grand soin mis à les recueillir. Toute la matière a été remise à l'étude dans l'année 1893, et le résultat a été qu'on a ajouté au travail, les statistiques relatives aux criminels relevant de la police à cheval du Nord-Ouest.

Les statistiques sont élaborées sous deux rubriques : "Infractions donnant lieu à accusation libellée" ("indictable offences") ; et "Infractions donnant lieu à condamnation sommaire" ("Summary convictions"). Pour employer les formules courtes : "Accusations libellées" et "condamnations sommaires." La première catégorie comprend les crimes et délits jugés par les tribunaux et jurys, soit en suivant la procédure générale établie par le chapitre 174 des Lois Refondues du Canada, ou la procédure sommaire applicable à certains cas prévus par les lois relatives aux "Poursuites sommaires" aux "Poursuites sommaires de consentement" et aux "jeunes délinquants", chapitres 175, 176 et 177 des Lois Refondues du Canada. La

seconde catégorie comprend tous les délits de moindre gravité, jugés par le juges de paix, magistrat de police, magistrats stipendiaires, en vertu du chapitre 178, des Lois Refondues du Canada.

Les divers crimes et délits donnant lieu à accusation libellée ("indictment") et parmi lesquels se rangent les crimes les plus atroces, se répartissent en six classes comme ci-après :—

Classe I. Crimes et délits contre les personnes.
" II. Crimes et délits contre les propriétés, avec violence.
" III. Crimes et délits contre les propriétés, sans violence.
" IV. Outrages à la propriété.
" V. Faux en écriture, et crimes relatifs à la monnaie.
" VI. Autres crimes et délits non compris dans les classes précédentes.

L'énumération suivante renferme les principales infractions comprises dans chaque classe :

CLASSE I.—CRIMES ET DÉLITS CONTRE LES PERSONNES.

Meurtre et attentat de meurtre.
Homicide involontaire.
Coups et blessures, etc.
Viol et autres attentats contre les femmes.
Crimes contre nature.
Bigamie.
Enlèvement.
Voies de fait, simples ou graves.
Autres crimes et délits contre les personnes.

CLASSE II.—CRIMES ET DÉLITS CONTRE LES PROPRIÉTÉS, SANS VIOLENCE.

Vol avec violence.
Vol avec effraction nocturne, effraction en maisons particulières ou en boutiques.
Autres crimes et délits contre les propriétés, avec violence.

CLASSE III.—CRIMES ET DÉLITS CONTRE LES PROPRIÉTÉS, SANS VIOLENCE.

Vol de chevaux, bestiaux ou moutons.
Vol simple.
Détournement.
Recel.
Fraude.

CLASSE IV.—OUTRAGES A LA PROPRIÉTÉ.

Coups et blessures intentionnellement infligés à des chevaux, bestiaux ou autres destructions de propriétés.
Incendiaires, etc.

CLASSE V.—FAUX EN ÉCRITURE, ET CRIMES RELATIFS A LA MONNAIE.

Faux.
Fausse monnaie.

CLASSE VI.—AUTRES CRIMES ET DÉLITS NON COMPRIS DANS LES CLASSES PRÉCÉDENTES.

Port d'armes illégal.
Contravention aux lois concernant les jeux de hasard, et la vente des boissons enivrantes et aux lois municipales.
Maintien de maisons de désordre.
Parjure.
Contrebande et contraventions aux lois fiscales.
Autres crimes et délits non compris dans les classes précédentes.

Le tableau suivant donne le nombre total des condamnations de toute nature en Canada, suivants les rapports ci-haut mentionnés, dans les années expirées le 30 septembre des années 1890-97.

NOMBRE TOTAL DES CONDAMNATIONS EN CANADA, 1890-97.

Infractions.	Condamnations de l'année expirée le 30 septembre.							
	1890.	1891.	1892.	1893.	1894.	1895.	1896.	1897.
I. Crimes et délits contre la personne.....	5,093	4,787	4,864	4,589	4,599	4,652	4,544	4,418
II. Crimes et délits contre la prop. avec violence.	276	283	251	362	450	461	408	475
III. Crimes et délits contre la propriété sans violence	3,614	3,614	3,431	3,613	4,126	3,803	4,315	4,612
IV. Outrage à la propriété	247	253	242	386	615	390	379	352
V. Faux en écriture et monnaie..	46	36	41	46	37	61	87	82
VI. Autres infractions non comprises dans les classes précédentes..	29,264	28,442	26,168	26,657	26,329	28,218	27,545	28,039
Total	38,540	37,415	34,997	35,653	36,156	37,585	37,278	37,978

AFFAIRES INSTRUITES PAR LES MAGISTRATS STIPENDIAIRES ET LES INSPECTEURS DE LA POLICE A CHEVAL DU NORD-OUEST.

Années.	Accusations libellées.			Condamnations sommaires.	Condamnations totales.
	Nombre des accusations.	Acquittement.	Condamnations.		
1883	29	10	19	165	184
1884	58	36	22	235	257
1885	92	75	17	156	173
1886	56	39	17	314	331
1887	45	28	17	173	190
1888	29	25	4	139	143
1889	32	27	5	172	177
1890	47	36	11	154	165
1891	42	32	10	192	202
1892	77	67	10	286	296

Le nombre des affaires poursuivies devant les magistrats stipendiaires et la police à cheval du Nord-Ouest en 1892 n'est pas donné séparément, mais se trouve compris dans les rapports généraux des Territoires.

Il ne faut pas perdre de vue que le nombre des condamnations ne représente pas un nombre égal de criminels, car chaque individu condamné plus d'une fois dans l'année, que ce soit pour la même infraction, ou pour des infractions de nature différente, est compté chaque fois comme personne distincte. Or, il est bien connu, que les mêmes individus sont condamnés plusieurs fois dans l'année pour les infractions telles que vagabondage, ivresse et autres semblables.

Les chiffres généraux donnés ci-dessus, (non compris les rapports de la police à cheval du Nord-Ouest), à l'exception de 1893 à 1897, se répartissent par province de la manière suivante pour la période de 1886-97 :—

NOMBRE TOTAL DES CONDAMNATIONS DE TOUTE NATURE DANS LES DIVERSES PROVINCES DURANT LES ANNÉES 1886 À 1897, ET NATURE DES PEINES PRONONCÉES.

Provinces.	Année expirée le 30 sept.	Nombre total des condamnations.	Peines.				
			Condamnés				
			Au pénitencier.	A la prison ou à l'amende.	Ecole de réforme.	A la mort.	Peines diverses
Ontario	1886	19,174	227	18,3[illegible]	79	2	527
	1887	20,630	148	20,[illegible]	91	1	385
	1888	23,017	158	22,[illegible]	128	2	581
	1889	22,527	186	21,[illegible]	122	2	770
	1890	21,301	173	20,171	89	5	863
	1891	19,389	172	18,351	79	3	784
	1892	17,081	101	16,087	96	....	797
	1893	17,362	167	16,223	102	3	867
	1894	16,715	275	15,145	117	3	1,175
	1895	16,681	207	14,703	159	3	1,609
	1896	15,892	290	14,772	134	4	1,692
	1897	17,006	274	15,912	102	2	1,716
Québec	1886	7,854	135	7,190	72	. .	457
	1887	8,527	101	7,909	69	.....	448
	1888	9,190	110	8,415	83	.....	582
	1889	9,521	140	8,583	129	1	668
	1890	10,301	110	9,158	107	2	924
	1891	10,743	132	9,031	115	2	1,463
	1892	10,493	146	8,565	74	.....	1,708
	1893	9,762	104	8,247	28	.....	1,383
	1894	10,847	146	9,290	46	.....	1,365
	1895	11,349	150	9,897	53	....	1,249
	1896	10,737	124	9,380	54	1	1,178
	1897	10,608	175	9,010	56	.....	1,367
Nouvelle-Ecosse	1886	1,542	24	1,402	2	.....	114
	1887	1,266	34	1,138	7	1	86
	1888	1,203	22	1,151	5	1	24
	1889	1,373	40	1,209	20	1	83
	1890	1,479	41	1,360	8	....	70
	1891	1,478	38	1,353	6	.....	81
	1892	1,619	45	1,456	17	.....	101
	1893	1,954	49	1,802	33	.....	70
	1894	2,448	46	2,322	14	.....	66
	1895	3,177	39	3,033	10	. . .	95
	1896	3,321	43	3,176	12	1	89
	1897	2,676	53	2,518	18	. . . .	87

NOMBRE TOTAL DES CONDAMNATIONS—*Suite.*

Provinces.	Année expirée le 30 sept.	Nombre total des condamnations.	Peines. Condamnés. Au pénitencier.	A la prison ou à l'amende.	Ecole de réforme.	A la mort.	Peines diverses
Nouveau-Brunswick	1886	2,176	22	2,143	.....	.....	11
	1887	1,860	23	1,817	.....	..	20
	1888	2,072	25	2,006	.....	.. ..	41
	1889	2,246	21	2,168	.....	...	57
	1890	2,597	22	2,528	.....	.	47
	1891	2,540	5	2,502	.....	.....	33
	1892	2,267	19	2,207	.....	1	40
	1893	2 423	18	2,371	1	.....	33
	1894	2,205	17	2,133	9	1	45
	1895	2,230	25	2,093	10	.....	102
	1896	2,297	20	2,232	4	.....	41
	1897	2,274	17	2,211	1	1	44
Manitoba	1886	1,411	15	1,330	.....	....	66
	1887	891	11	845	. ....	...	35
	1888	748	6	683	... .	1	58
	1889	1,115	12	1,015	.....	1	87
	1890	993	18	928	.....	..	47
	1891	997	15	889	1	....	92
	1892	1,228	12	1,142	.....	1	73
	1893	1,300	19	1,196	.....	1	84
	1894	1,176	26	1,029	. .....	2	119
	1895	1,185	17	1,075	.....	...	93
	1896	1,329	9	1,219	.....	....	101
	1897	1,477	24	1,319	.....	....	134
Colombie-Anglaise	1886	999	32	935	... ..	4	28
	1887	732	18	697	.....	2	15
	1888	799	25	760	.....	2	12
	1889	882	34	835	.....	3	10
	1890	1,081	20	1,031	.....	1	29
	1891	1,360	32	1,320	.....	2	6
	1892	1,321	22	1,249	.. ..	2	48
	1893	1,744	40	1,496	4	2	202
	1894	1,437	28	1,168	4	3	234
	1895	1,561	34	1,347	4	2	174
	1896	1,362	28	1,130	1	...	203
	1897	1,799	38	1,307	.....	.....	451
Ile du Prince-Edouard	1886	658	.....	654	.....	1	3
	1887	510	4	506	....	....	.....
	1888	469	.....	467	.. ..	1	1
	1889	535	4	528	.....	. ...	3
	1890	477	6	464	.....	.....	7
	1891	555	7	546	.. ..	....	2
	1892	576	4	569	.. ..	.....	3
	1893	359	1	358	.....	....	.....
	1894	461	8	452	.....	....	1
	1895	374	14	359	.....	....	1
	1896	305	11	288	....	.....	6
	1897	561	15	546	....	.....	.....

NOMBRE TOTAL DE CONDAMNATIONS—*Fin.*

Provinces.	Année expirée le 30 septembre.	Nombre total des condamnations.	Peines.				
			Condamnés			A la mort.	Peines diverses.
			Au pénitencier.	A la prison ou à l'asile de	Ecole de réforme.		
Les Territoires	1886	60	10	40	.....	7	3
	1887	37	4	31	.....	.....	2
	1888	151	7	133	.....	2	9
	1889	232	6	210	.....	.....	16
	1890	311	20	260	.....	.....	31
	1891	353	19	325	.....	.....	9
	1892	412	15	370	.....	1	26
	1893	749	14	673	.....	.....	62
	1894	876	24	756	.....	2	94
	1895	1,028	13	925	.....	.....	90
	1896	1,035	10	920	.....	.....	105
	1897	1,577	13	1,382	.....	1	181

Le tableau suivant donne le nombre des accusés, de ceux détenus pour cause d'aliénation mentale, le nombre des condamnés, et le rapport des condamnations aux mises en accusation :—

ACCUSATIONS LIBELLÉES, 1884-97.

Année.	Accusés.	Détenus pour cause d'aliénation mentale.	Condamnés.	Rapport pour 100 des condamnations aux mises en accusation.
1884	4,400	6	2,506	57·0
1885	5,518	12	3,797	67·9
1886	5,497	11	3,509	63·9
1887	4,770	6	3,253	68·2
1888	5,867	12	3,747	63·8
1889	6,314	9	4,208	66·6
1890	5,819	10	3,934	67·6
1891	5,988	10	3,964	66.2
1892	5,925	9	4,030	68·9
1893	6,766	9	4,630	68·4
1894	7,601	14	5,258	69·1
1895	7,730	20	5,474	70·8
1896	7,395	13	5,264	70·4
1897	8,027	13	5,721	71·3
Totaux	87,617	154	59,235	67·6
Moyenne	6,258	11	4,231	.....

Dans les tableaux suivants le nombre des condamnations seulement est donné, chaque condamnation étant censée représenter un individu :—

NOMBRE DES CONDAMNATIONS SUR ACCUSATION LIBELLÉE, ET NOMBRE DES CONDAMNATIONS SOMMAIRES DANS CHAQUE PROVINCE DANS LES ANNÉES 1885-97.

CONDAMNATIONS SUR ACCUSATION LIBELLÉE.

PROVINCES.	1885.	1886.	1887.	1888.	1889.	1890.	1891.	1892.	1893.	1894.	1895.	1896.	1897.
Ontario	2,090	2,016	1,807	2,144	2,318	2,123	2,046	2,064	2,315	2,682	2,829	2,783	2,855
Québec	1,218	989	1,023	1,201	1,361	1,220	1,356	1,338	1,374	1,653	1,615	1,420	1,737
Nouvelle-Ecosse	120	101	170	80	131	126	124	150	199	182	239	279	256
Nouveau-Brunswick	80	65	54	71	80	79	96	93	121	109	119	116	95
Manitoba	161	77	70	67	93	91	93	82	168	186	160	181	245
Colombie-Anglaise	55	169	96	122	146	183	145	187	294	236	317	247	322
Ile du Prince-Edouard	15	39	18	13	22	20	29	31	24	39	39	34	42
Les Territoires	118	53	15	49	57	92	75	85	135	171	156	144	170
Total	3,797	3,509	3,253	3,747	4,208	3,934	3,964	4,030	4,630	5,258	5,474	5,204	5,721

CONDAMNATIONS SOMMAIRES.

PROVINCES.	1885.	1886.	1887.	1888.	1889.	1890.	1891.	1892.	1893.	1894.	1895.	1896.	1897.
Ontario	18,007	17,158	18,823	20,873	20,209	19,178	17,343	15,017	15,047	14,033	13,852	14,109	14,151
Québec	6,005	6,865	7,504	7,989	8,160	9,081	9,387	9,155	8,382	9,194	9,734	9,317	8,871
Nouvelle-Ecosse	1,581	1,441	1,096	1,123	1,242	1,353	1,354	1,469	1,755	2,266	2,938	3,042	2,421
Nouveau-Brunswick	1,967	2,111	1,806	2,001	2,176	2,518	2,444	2,174	2,302	2,006	2,111	2,181	2,179
Manitoba	1,581	1,334	821	681	1,0[illegible]	902	904	1,146	1,132	980	1,025	1,148	1,282
Colombie-Anglaise	243	830	636	677	7[illegible]	888	1,215	1,134	1,450	1,201	1,244	1,115	1,477
Ile d. Prince-Edouard	683	619	492	456	513	457	526	545	335	422	335	271	319
Les Territoires	5	7	22	102	175	219	278	327	614	705	872	891	1,407
Total	30,072	30,365	31,200	33,902	34,223	34,606	33,451	30,967	31,023	30,907	32,111	32,074	32,257
Grand total	33,869	33,874	34,453	37,649	38,431	38,540	37,415	34,997	35,653	36,165	37,585	37,278	37,978

NOMBRE DE CONDAMNATIONS, 1885-96.

Sur accusation libellée.

Infractions.	1885.	1886.	1887.	1888.	1889.	1890.	1891.	1892.	1893.	1894.	1895.	1896.
Meurtres, tentatives de meurtres et homicides involontaires	30	33	26	24	32	28	19	13	26	33	13	13
Viols et autres attentats cont. les femmes	136	94	60	78	87	104	107	116	110	71	138	77
Autres attenats contre les personnes	675	610	656	720	878	747	781	901	992	1,064	967	1,016
Vols avec violence, avec effraction, et effract. en maisons partic. et boutique	222	255	208	225	283	276	283	251	362	450	461	408
Vols de chevaux, bestiaux et moutons	57	26	43	34	41	33	47	46	51	37	66	79
Autres crimes et délits contre la propriété	2,238	2,096	1,999	2,342	2,650	2,469	2,505	2,459	2,821	3,303	3,460	3,310
Autres crimes et délits	174	103	96	111	88	78	63	84	119	119	170	173
Autres infractions de moindre gravité	265	292	165	213	149	199	159	160	149	181	199	128
Total	3,797	3,509	3,253	3,747	4,208	3,934	3,964	4,030	4,630	5,258	5,474	5,204

Condamnations sommaires.

Délits divers contre la personne	4,216	4,465	4,160	3,968	4,287	4,212	3,880	3,834	3,461	3,431	3,534	3,438
Délits divers contre la proprieté	1,517	1,330	923	1,399	1,329	1,370	1,361	1,177	1,130	1,421	1,430	1,312
Infractions aux règlements municip. aux et autres infractions légères	13,093	13,414	14,423	15,728	14,766	14,979	15,213	14,541	14,781	14,497	15,989	16,029
Ivresse	11,246	11,156	11,694	12,807	13,841	14,045	12,997	11,415	11,651	11,558	11,158	11,295
Total	30,072	30,365	31,200	33,902	34,223	34,606	33,451	30,967	31,023	30,907	32,111	32,074
Grand total	33,869	33,874	34,453	37,649	38,431	38,540	37,415	34,997	35,653	36,165	37,585	37,278

Le tableau suivant indique le nombre de personnes mises en accusation, acquittées, détenues pour cause d'aliénation mentale, et le nombre et le rapport pour cent des condamnations aux accusations, de 1884 à 1886.

ACCUSATIONS LIBELLÉES, 1897.

Infractions.	Nombre des personnes				Rapport p. 100 des condamnations aux accusations.
	Mises en accusation	Acquittées.	Déten. p. c. d'aliénation ment.	Condamnées.	
					p. c.
1. Crimes et délits contre la personne	1,808	564	5	1,205	66·65
2. Crimes et délits contre la propriété avec violence	623	135	.....	475	76·24
3. Crimes et délits contre la propriété sans violence	4,832	1,207	6	3,558	73·63
4. Outrages à la propriété	164	86	1	74	45·12
5. Faux en écriture et fausse monnaie	121	37	.....	82	67·77
6. Autres infractions non comprises dans les classes précédentes	479	143	1	327	68·27
Total	8,027	2,172	13	5,721	71·27

TOTAUX DE 1884-97.

Classe I	19,809	6,314	83	13,171	66·49
" II	6,529	2,105	4	4,387	67·19
" III	52,900	16,146	36	36,447	68·90
" IV	1,563	753	10	767	49·07
" V	1,055	363	.....	676	64·08
" VI	5,749	1,876	21	3,787	65·87
Totaux	87,617	27,557	154	59,235	67·61
Moyenne	6,258	1,968	11	4,231	.....

Le tableau suivant donne les peines prononcées contre les personnes condamnées pour infractions, donnant lieu à accusation libellée de 1884 à 1897.

PEINES PRONONCÉES CONTRE LES PERSONNES CONDAMNÉES SUR ACCUSATION LIBELLÉE DE 1886 À 1897.

Peines.	1886.	1887.	1888.	1889.	1890.	1891.	1892.	1893.	1894.	1895.	1896.	1897.
Mort	14	4	9	8	8	7	5	6	11	5	6	4
Pénitencier, de deux à cinq ans	316	249	231	300	284	299	249	274	388	354	371	426
" cinq ans ou plus	136	91	117	138	124	119	111	137	173	145	162	178
" à vie	13	3	5	5	2	2	4	1	9	...	2	5
Prison ou amende au choix	622	543	596	592	568	571	646	817	800	884	723	930
" moins d'un an	1,731	1,717	1,887	2,109	1,927	1,916	1,881	2,114	2,426	2,414	2,384	2,461
" un an et plus	203	201	180	196	215	184	203	234	263	286	267	328
Etabliss. d'éducation correctionnelle.	153	167	216	271	204	201	187	168	190	236	205	177
Peines diverses	321	278	506	589	602	665	744	879	938	1,150	1,084	1,212
Totaux	3,509	3,253	3,747	4,208	3,934	3,964	4,030	4,630	5,258	5,474	5,204	5,721

Le tableau suivant donne les lieux de naissance des personnes condamnées pour infractions, donnant lieu à accusation libellée en 1895, et les totaux pour 1884–96.

LIEUX DE NAISSANCE DES PERSONNES CONDAMNÉES SUR ACCUSATIONS LIBELÉES EN 1897.

Peines.	Lieux de naissance.							
	Iles britanniques.			Canada.	Etats-Unis.	Autres pays étrangers.	Autres possessions britanniques.	Non indiqués.
	Angleterre et Pays de Galles.	Irlande.	Ecosse.					
Classe 1	69	54	22	729	49	47	3	232
" 2	51	16	5	309	44	12	.....	38
" 3	228	144	59	2,627	125	103	7	265
" 4	4	3	1	49	6	2	.....	9
" 5	16	7	.....	59	5	1	.....	3
" 6	14	9	4	185	17	58	.....	40
Total	382	233	91	3,949	246	223	10	587

TOTAUX DE 1884-97.

Classe 1	910	1,024	272	8,560	513	537	44	1,311
" 2	370	205	82	3,124	337	106	11	153
" 3	3,248	2,130	707	25,499	1,852	1,099	73	1,838
" 4	73	41	22	527	29	20	3	52
" 5	95	30	22	409	55	28	7	30
" 6	304	248	74	2,357	368	140	9	287
Total	5,000	3,678	1,179	40,476	3,154	1,930	147	3,671
Moyenne	357	262	84	2,891	225	138	10	269

PROPORTION POUR 100 DES CONDAMNATIONS PAR LIEUX DE NAISSANCE A L'ENSEMBLE DES CONDAMNATIONS DE L'ANNÉE 1897 ET DE LA PÉRIODE 1884-97.

1897	6·68	4·07	1·59	69·03	4·30	4.07	10·26
1884 à 1897	8·44	6·21	1·99	68·33	5·32	3·51	6·20

Le tableau suivant donne les professions des personnes condamnées pour infractions donnant lieu à accusation libellée, en 1884 à 1897.

PROFESSIONS DES PERSONNES CONDAMNÉES SUR ACCUSATION LIBELLÉE, EN 1897.

Infraction.	Agriculture.	Commerce.	Service domestique.	Industrie.	Carrières libérales.	Journaliers.	Non indiquées.
Classe 1	65	145	22	179	13	480	301
" 2	8	15	9	108	.....	219	116
" 3	118	342	152	443	31	1,352	1,120
" 4	19	4	2	10	.....	25	14
" 5	9	22	.....	12	12	23	4
" 6	22	83	6	41	4	118	53
Tota	241	611	191	793	60	2,217	1,608

PROFESSIONS DES PERSONNES CONDAMNÉES SUR ACCUSATION LIBELLÉE, EN 1895—*Suite.*

TOTAUX DE 1884-97.

Infraction.	Agriculture.	Commerce.	Service domestique.	Industrie.	Carrières libérales.	Journaliers.	Non indiquées.
Classe 1	1,015	1,578	478	2,220	222	5,393	2,265
" 2	105	260	105	833	36	2,124	925
" 3	1,167	3,270	2,002	4,887	357	14,622	10,141
" 4	116	55	18	89	4	267	218
" 5	75	190	19	106	48	188	50
" 6	218	483	218	413	69	1,001	1,385
Totaux	2,696	5,836	2,840	8,548	736	23,595	14,984
Moyenne	192	417	203	610	52	1,685	1,070

RAPPORT POUR 100 DES CONDAMNATIONS PAR PROFESSION — L'ENSEMBLE DES CONDAMNATIONS DE L'ANNÉE 1897 ET DE LA PÉRIODE 1884-97.

1897	4·21	10·68	3.31	13·86	1·05	38·75	28·11
1884 à 1897	4·55	9·85	4·80	14·43	1·24	39·83	25·30

Le tableau suivant donne l'âge des personnes condamnées pour infractions donnant lieu à des accusations libellées en 1897 et les totaux pour 1884 à 1897.

AGES DES PERSONNES CONDAMNÉES SUR ACCUSATION LIBELLÉE, EN 1897.

Infraction.	Age.									
	Moins de 16 ans.		De 16 à 21 ans.		De 21 ans et au-dessous de 40.		40 ans et plus.		Non indiqués.	
	M.	F.	M.	F.	M.	F.	M.	F.	M.	F.
Classe 1	16	1	102	2	599	45	160	16	254	10
" 2	70	....	126	....	216	2	18	....	43	.....
" 3	589	33	608	61	1,132	111	353	52	309	10
" 4	8	.....	7	.....	33	2	10	....	9	....
" 5	2	....	8	....	41	....	28	.....	3	.....
" 6	4	....	20	2	168	7	73	5	47	1
Totaux	689	34	871	65	2,494	167	642	73	665	21

AGES DE PERSONNES CONDAMNEES.—TOTAUX POUR 1884-97.

Infractions.	Ages.									
	Moins de 15 ans.		De 16 à 21 ans.		De 21 ans et au-des. de 40.		40 ans et plus.		Non indiqués.	
	M.	F.	M.	F.	M.	F.	M.	F.	M.	F.
Classe 1	311	13	1,393	57	6,987	387	2,214	145	1,617	45
" 2	651	5	1,213	3	2,020	33	248	2	211	1
" 3	6,514	338	6,368	611	14,603	1,267	3,980	586	2,062	57
" 4	129	10	112	4	276	15	137	11	71	2
" 5	11	2	81	2	306	10	123	3	38	.....
" 6	152	52	316	178	1,390	579	528	150	375	80
Totaux	7,768	420	9,483	855	25,732	2,291	7,230	897	4,374	185
Moyenne	554	30	677	61	1,838	164	516	64	312	13

RAPPORT POUR 100 DES CONDAMNATIONS PAR AGE A L'ENSEMBLE DES CONDAMNATIONS DE L'ANNÉE 1897 ET LA PÉRIODE 1884-97.

1897	12·64	16·36	46·51	12·50	11·99
1884 à 1897	13·82	17·45	47·31	13·72	7·70

Le tableau suivant donne le degré d'instruction des personnes condamnées pour infraction donnant lieu à accusation libellée en 1897 et les totaux pour 1884 à 1897 :—

DEGRÉ D'INSTRUCTION DES PERSONNES CONDAMNÉES SUR ACCUSATION LIBELLÉE EN 1897.

Infractions.	Condamnation.	Degré d'instruction.			
		Supérieur.	Elémentaire	Ne sachant ni lire ni écrire.	Non indiqué.
Classe 1	1,205	24	795	149	237
" 2	475	2	382	53	38
" 3	3,558	53	2,651	576	278
" 4	74	2	56	8	8
" 5	82	14	67	.....	1
" 6	327	7	229	53	38
Totaux	5,721	102	4,180	839	600

TOTAUX POUR 1884 À 1897.

Classe 1	13,171	204	9,442	1,936	1,587
" 2	4,388	27	3,464	643	254
" 3	36,446	501	27,073	6,324	2,550
" 4	767	6	540	128	93
" 5	676	68	549	25	34
" 6	3,787	84	2,737	569	397
Totaux	59,235	890	43,805	9,625	4,915
Moyenne	4,231	63	3,129	688	351

RAPPORT POUR 100 DES CONDAMNATIONS PAR DEGRÉ D'INSTRUCTION A L'ENSEMBLE DES CONDAMNATIONS DE 1897, ET DE LA PERIODE DE 1884-1897.

	Degré d'instruction.			
	Supérieur.	Elémentaire	Ne sachant ni lire ni écrire.	Non indiqué.
1897	1·78	73·06	14·67	10·49
1884 à 1897	1·50	73·95	16·25	8·30

Le tableau suivant donne le séjour habituel, à la ville ou à la campagne, et la consommation alcoolique des personnes condamnées pour infractions donnant lieu à accusation libellée en 1897 et les totaux de 1884-97.

SÉJOUR ET CONSOMMATION ALCOOLIQUE DES PERSONNES CONDAMNÉES SUR ACCUSATION LIBELLÉE, EN 1897.

Infractions.	Résidence.			Consommation alcoolique.		
	A la ville.	A la campagne.	Non indiquée.	Modérée.	Immodérée.	Non indiquée.
Classe 1	733	253	219	479	478	248
" 2	354	96	25	275	165	35
" 3	2,725	618	215	2,036	1,247	275
" 4	33	38	3	41	26	7
" 5	59	22	1	53	28	1
" 6	186	111	30	200	88	39
Totaux	4,090	1,138	493	3,084	2,032	605

TOTAUX DE 1884-97.

Classe 1	9,045	3,008	1,118	5,200	6,189	1,782
" 2	2,469	819	100	2,335	1,673	380
" 3	29,129	6,039	1,278	19,639	12,992	3,815
" 4	413	329	25	444	209	114
" 5	438	210	18	417	208	51
" 6	2,811	813	163	1,975	1,295	517
Totaux	45,315	11,218	2,702	30,010	22,566	6,659
Moyenne	3,236	801	193	2,144	1,612	476

RAPPORT POUR 100 DES CONDAMNATIONS PAR SÉJOUR ET PAR DEGRÉ DE CONSOMMATION ALCOOLIQUE A L'ENSEMBLE DES CONDAMNATIONS DE 1897 ET DE LA PÉRIODE DE 1884-97.

1897.....	71·48	19·89	8·63	53·91	35·52	10·57
1884 à 1897.....	76·50	18·94	4.56	50·66	38·10	11·24

Le tableau suivant indique la religion des personnes condamnées pour infractions donnant lieu à accusation libellée en 1897 et les totaux pour 1884 à 1897 :—

RELIGION DES PERSONNES CONDAMNÉES SUR ACCUSATION LIBELLÉE EN 1897 ET DE LA PÉRIODE 1884 A 1877.

Infractions.	Religions.							
	Baptistes.	Catholiques romains	Anglicans.	Méthodistes.	Presbytériens.	Protestants.	Autres confessions.	Non indiquées.
Classe 1.....	28	484	136	103	70	94	47	243
" 2.....	11	187	101	34	26	58	17	41
" 3.....	64	1,547	665	348	247	215	175	297
" 4.....	2	21	14	4	4	12	8	9
" 5.....	10	12	30	12	8	4	3	3
" 6.....	14	123	34	27	11	12	66	40
Total.....	129	2,374	980	528	366	395	316	633
1884-97.								
Classe 1.....	293	6,235	1,705	1,129	864	1,031	475	1,439
" 2.....	126	2,018	847	446	335	248	151	216
" 3.....	973	16,661	6,537	3,770	2,729	2,133	1,549	2,095
" 4.....	18	256	140	85	65	66	61	76
" 5.....	31	205	157	93	76	41	36	37
" 6.....	128	1,573	567	440	257	273	203	346
Total.....	1,569	26,948	9,953	5,963	4,326	3,792	2,475	4,209
Moyenne...	112	1,924	711	426	309	271	177	300

RAPPORT POUR 100 DES CONDAMNATIONS PAR RELIGION À L'ENSEMBLE DES CONDAMNATIONS DE L'ANNÉE 1897 ET DE LA PÉRIODE 1884-97.

1897.....	2·26	41·50	17·13	9·23	6·40	6·90	5·52	11·06
1884 à 1897.....	2·65	45·49	16·80	10·07	7·30	6·40	4·18	7·11

Le tableau suivant donne le sexe et l'état civil des personnes condamnées pour infractions donnant lieu à accusation libellée en 1897 et pour la période de 1884 à 1897 :—

SEXE ET ÉTAT CIVIL DES PERSONNES CONDAMNÉES SUR ACCUSATION LIBELLÉE EN 1897.

Infractions.	Sexe.		État civil.			
	Masculin.	Féminin.	Mariées.	Célibataires.	Veufs ou veuves.	Non indiqué.
Classe 1	1,131	74	406	543	25	231
" 2	473	2	58	376	4	37
" 3	3,291	267	750	2,479	74	255
" 4	72	2	22	44	1	7
" 5	82	...	46	35	...	1
" 6	312	15	103	178	8	38
Total	5,361	360	1,385	3,655	112	569

TOTAUX DE 1884-97.

Classe 1	12,524	647	5,085	6,418	286	1,382
" 2	4,344	44	618	3,555	48	167
" 3	33,587	2,859	7,624	25,978	997	1,847
" 4	725	42	224	465	22	56
" 5	660	16	268	359	22	27
" 6	2,742	1,045	1,168	2,108	122	389
Total	54,582	4,653	14,987	38,883	1,497	3,868
Moyenne	3,975	333	1,070	2,777	107	276

RAPPORT POUR 100 DES CONDAMNATIONS PAR SEXE ET ÉTAT CIVIL À L'ENSEMBLE DE 1897 ET DE LA PÉRIODE 1884-97.

1897	93·71	6·29	24·21	63·89	1·95	9·95
1884 à 1897	92·15	7·85	25·30	65 64	2 53	6·53

Le tableau suivant donne l'âge des jeunes délinquants condamnés pour infractions donnant lieu à accusation libellée, par province, en 1897 et pour la période de 1884 à 1897 :—

AGES DES JEUNES DÉLINQUANTS CONDAMNÉS SUR ACCUSATION LIBELLÉE EN 1897.

Provinces.	Moins de 16 ans.		De 16 et au-dessous de 21 ans.	
	Garçons.	Filles.	Garçons.	Filles.
Ontario	380	24	490	34
Québec	201	8	280	20
Nouvelle-Ecosse	32	.....	25	.....
Nouveau-Brunswick	8	.....	9	.....
Manitoba	27	2	34	10
Colombie-Anglaise	28	.....	13	.....
Ile du Prince-Edouard	13	.....	12	.....
Les Territoires	.....	.....	8	1
Totaux	689	34	871	65

TOTAUX DE 1884-97.

Provinces.	Moins de 16 ans.		De 16 et au-dessous de 21 ans.	
	Garçons.	Filles.	Garçons.	Filles.
Ontario	4,907	219	5,778	540
Québec	2,107	182	2,593	219
Nouvelle-Ecosse	209	8	305	33
Nouveau-Brunswick	233	5	249	18
Manitoba	159	5	265	19
Colombie-Anglaise	76	.....	139	14
Ile du Prince-Edouard	63	1	66	9
Les Territoires	18	.....	88	3
Totaux	7,772	420	9,483	855
Moyenne	555	30	677	61

Les jeunes délinquants ont fourni 29 pour 100 des condamnations totales pour infraction donnant lieu à accusation libellée dans l'année 1897 et 31·28 pour 100 de celles de la période 1884 à 1897 inclusivement.

Le tableau suivant donne l'âge des jeunes délinquants condamnés sur accusation libellée en 1895, et pour la période 1884 à 1897:—

AGES DES JEUNES DÉLINQUANTS CONDAMNÉS SUR ACCUSATION LIBELLÉE EN 1897.

Infractions.	Moins de 16 ans.		De 16 et au-dessous de 21 ans.	
	Garçons	Filles.	Garçons	Filles.
1. Crimes et délits contre la personne	16	1	102	2
2. Crimes et délits contre la propriété avec violence	70	.....	126	.....
3. Crimes et délits contre la propriété sans violence	589	33	608	61
4. Outrages à la propriété	8	.....	7	.....
5. Faux en écriture et fausse monnaie	2	.....	8	.....
6. Autres infractions non comp. dans les classes précéd.	4	.....	20	2
Totaux	689	34	871	65

TOTAUX POUR 1884-97.

1. Crimes et délits contre la personne	311	13	1,393	57
2. Crimes et délits contre la propriété avec violence	651	5	1,213	3
3. Crimes et délits contre la propriété sans violence	6,514	338	6,368	611
4. Outrages à la propriété	133	10	112	4
5. Faux en écriture et fausse monnaie	11	2	81	2
6. Autres infractions non comp. dans les classes précéd.	152	52	316	178
Totaux	7,772	420	9,483	855
Moyenne	555	30	677	61

APPENDICE.

On trouvera ci-après une liste par ordre alphabétique des membres du Sénat, ainsi que les noms des districts qu'ils représentent:—

LE SÉNAT DU CANADA, 1898.

ORATEUR—L'HON. SIR C. A. P. PELLETIER, C.C.M.G. GREFFIER—E. J. LANGEVIN.

Sénateurs.	Désignation.	Sénateurs.	Désignation.
L'honorable		L'honorable	
Adams, Michael	Northumberland.	Macdonald, William J.	Victoria (cité)C.A.
Aikens, James Cox	Home.	Macfarlane, Alex	Wallace.
Allan, George W	York.	MacKeen, David	Cap-Breton.
Almon, Wm. J	M. Jr. Halifax.	MacInnes, Donald	Burlington.
Armand, Joseph F	Repentigny.	Maclaren, Peter	Perth.
Baird, G. T.	Perth Centre.	Masson, Louis F. R.	Mille-Isles.
Baker, Geo. B.	Victoria, N.B.	Merner, Samuel.	Hamburg.
Bellerose, Joseph H.	De Lanaudière.	Miller, William	Richmond.
Bernier, Thos. A.	St. Boniface.	Mills, D.	London.
Bolduc, Joseph	Lauzon.	Montplaisir, Hypolite	Shawinegan.
Boucherville, C. E. B. de.	Montarville.	O'Brien, James	Victoria.
Boulton, Charles A	Marquette.	O'Donohoe, John	Erié.
Bowell, sir Mackenzie (C.C.M.G.)	Hastings.	Ogilvie, Alexander W.	Alma.
Carling, sir J. (C.C.M.G).		Owens, William.	Inkerman.
Casgrain, Charles E.	Windsor.	Paquet, J. A	La Salle.
Clemow, Francis	M. Jr. Rideau.	Pelletier, Sir C. A. P., C.C.M.G. (Orateur).	Grandville.
Cochrane, Matthew H.	Wellington.	Perley, W. D.	Wolseley.
Cox, G. A	Toronto.	Poirier, Pascal	Acadie.
Dandurand, R	De Lorimier.	Power, Laurence G	M. Sr. Halifax.
Dever, James	M. Sr. Saint-Jean.	Price, Evan John	Laurentides.
Dickey, Robert B.	Amherst.	Primrose, Clarence	Pictou.
Dobson, John	Lindsay.	Prowse, Sam	King,
Drummond, George A.	Kennebec.	Reesor, David	do
Ferguson, D	Queen's, I.P.E.	Reid, James	Cariboo.
Fiset, J. B. R.	Gulf.	Ross, J. J	De la Durantaye.
Forget, E. G.	Sorel.	Sandford, William E.	M. Jr. Hamilton.
Gowan, James R.	Barrie.	Scott, Richard W	M. Sr. Ottawa.
Hingston, Kt., sir W. H.	Rougemont.	Smith, Sir Frank	Toronto.
King, G. G.	Chipman, N.B.	Snowball, J. B.	Chatham.
Kirchhoffer, John N.	Selkirk.	Sullivan, Michael	Kingston.
Landry, A. C. P	Stadacona.	Sutherland, John	Kildonan.
Lewin, James D.	St. John.	Temple, Thomas	
Lougheed, James A	Calgary.	Templeman, —	New Westminster
Lovitt, J.	Yarmouth, N.E.	Thibaudeau, Jos. R	Rigaud.
McCallum, Lachlan	Monck.	Thibaudeau, A. A.	De la Vallière.
McDonald, William.	Cap Breton.	Vidal, Alexander	Sarnia.
McKay, Thomas	Truro.	Villeneuve, Jos. O.	De Salaberry.
McKindsey, George C.	Milton.	Wark, David	Frédéricton.
McMillan, Donald.	Alexandrie.	Wood, Josiah.	Sackville.
Macdonald, A. A	Charlottetown.		

Ci-suit une liste des députés à la Chambre des Communes d'après l'ordre alphabétique :—

LA CHAMBRE DES COMMUNES DU CANADA AU 14 SEPTEMBRE 1898.

Orateur—Hon. sir James David Edgar, C.C.M.G.

Greffier—Sir John George Bourinot, C.C.M.G., D.C.L., LL.D

Divisions électorales.	Noms des députés.	Divisions électorales.	Noms des députés.
Addington	Bell, John W.	Durham, D. E.	Craig, Thomas Dixon.
Albert	Lewis, William J.	Durham, D. O.	Beith, Robert.
Alberta	Oliver, Frank.	Elgin, D. E.	Ingram, Andrew B.
Algoma	Dyment, Albert Edward	Elgin, D. O.	Casey, George Elliott.
Annapolis	Mills, John B.	Essex, D. N.	McGregor, William.
Antigonish	McIsaac, Colin F.	Essex, D. S.	Cowan, Mahlon K.
Argenteuil	Christie, Thomas.	Frontenac	Rogers, David Dickson.
Assiniboïa, Est	Douglas, James Moffat.	Gaspé	Lemieux, Rodolphe.
Assiniboïa, Ouest	Davin, Nicholas Flood.	Glengarry	McLennan, Roderick R.
Bagot	Vacant.	Gloucester	Blanchard, Théotime.
Beauce	Godbout, Joseph.	Grenville, Division	Reid, John Dowsley.
Beauharnois	Bergeron, Joseph Gédéon Horace.	Grey, D. E	Sproule, Thomas S.
Bellechasse	Talbot, Onésiphore Ernest.	Grey, D. N	Paterson, hon. William.
Berthier	Beausoleil, Cléophas.	Grey, D. S	Landerkin, George.
Bonaventure	Guité, Jean François.	Guysborough	Fraser, Duncan C.
Bothwell	Clancy, James.	Haldimand et Monck	Montague, hon. Walter H.
Brandon	Sifton, hon. Clifford.	Halifax	Borden, Robert L. Russell, Benjamin.
Brant, D. S.	Heyd, Charles Bernhard.	Halton	Henderson, David.
Brockville	Wood, hon. John Fisher	Hamilton	Macpherson, Thomas Henry. Wood, Andrew Trew.
Brome	Fisher, hon. Sydney Arthur.	Hants	Haley, Allan.
Bruce, D. E.	Cargill, Henry.	Hastings, D. E.	Hurley, Jeremiah M.
Bruce, D. N	McNeill, Alexander.	Hastings, D. N.	Carscallen, Alexander W.
Bruce, D. O	Tolmie, John.	Hastings, D. O.	Corby, Henry.
Burrard	Maxwell, George.	Hochelaga	Madore, J. Alexander Camille.
Cap-Breton	McDougall, Hector F. Tupper, hon. sir Charles, Bart. (G.C.M.G.)	Huntingdon	Scriver, Julius.
Cardwell	Stubbs, William.	Huron, D. E.	Macdonald, Peter.
Carleton (N.-B.)	Hale, Frederic Harding.	Huron, D. S.	McMillan, John.
Carleton (O.)	Hodgins, William T.	Huron, D. O.	Vacant.
Chambly et Vercheres	Geoffrion, hon. C. A.	Inverness	McLennan, Angus.
Champlain	Marcotte, François Arthur.	Jacques-Cartier	Monk, Frederick D.
Charlevoix	Angers, Charles.	Joliette	Bazinet, Charles.
Charlotte	Ganong, Gilbert W.	Kamouraska	Carroll, Henry George.
Châteauguay	Brown, James Pollock.	Kent (N.-B.)	McInerney, George V.
Chicoutimi et Saguenay	Savard, Paul V.	Kent (O)	Campbell, Archibald.
Colchester	McClure, Firman.	King (N.-B.)	Domville, James.
Compton	Pope, Rufus Henry.	King (N.-E.)	Borden, hon. Frederick W.
Cornwall et Stormont	Snetsinger, John Goodall	King (I.P.-E.)	Macdonald, Augustine Colin.
Cumberland	Logan, Hance J.	Kingston	Britton, Byron Moffat.
Digby	Copp, Albert J. S.	Labelle	Bourassa, J. Henri N.
Dorchester	Morin, Jean-Baptiste.	Lambton, D. E.	Fraser, John.
Drummond et Arthabaska	Lavergne, Louis.	Lambton, D. O.	Vacant.
Dundas	Broder, Andrew.	Lanark, D. N.	Rosamond, Bennett.

CHAMBRE DES COMMUNES—*Suite.*

Divisions électorales.	Noms des députés.	Divisions électorales.	Noms des députés.
Lanark, D. S.	Haggart, hon. John	Perth, D. S.	Erb, Dilman Kinsey.
Laprairie et Napierville	Graham. Monet, Dominique.	Peterborough, D. D.	Lang, John.
L'Assomption	Gauthier, Joseph.	Peterborough, D. O.	Kendry, James.
Laval	Fortin, Thomas.	Pictou	Tupper, hon. sir Charles H. (K.C.M.G.) Bell, Adam Carr.
Leeds et Grenville, D. N.	Frost, Francis Theodore.	Pontiac	Poupore, William Joseph.
Leeds, D. S.	Taylor, George.	Portneuf	Joly de Lotbinière, hon. sir H. (C.C.M.G.)
Lennox	Wilson, Uriah.	Prescott	Proulx, Isidore.
Lévis	Guay, Pierre Malcolm.	Prince (comté), D. E.	Yeo, John.
Lincoln et Niagara	Gibson, William.	Prince (comté), D. R.	McLellan, B. D.
Lisgar	Richardson, R. L.	Prince-Edouard	Pettet, William Varney.
L'Islet	Dechêne, Arthur Miville.	Provencher	LaRivière, Alphonse A.C.
London	Beattie, Thomas.	Québec, Centre	Malouin, Albert.
Lotbinière	Rinfret, Côme Isaïe.	Québec, Est	Laurier, Très-hon. sir Wilfrid (G.C.M.G.)
Lunenburg	Kaulbach, Charles Edwin	Québec, Ouest	Dobell, hon. Richard R.
Macdonald	Rutherford, J. G.	Québec (comté)	Fitzpatrick, hon. Charles.
Maisonneuve	Préfontaine, Raymond.	Queen (comté), D. S.	Martin, Alexander.
Marquette	Roche, William James.	Queen (comté), D. O.	Davies, hon. sir Louis H. (C.C.M.G.)
Maskinongé	Legris, Joseph Hormisdas	Renfrew, D. N.	Mackie, Thomas.
Megantic	Turcot, George.	Renfrew, D. S.	Ferguson, John.
Middlesex, D. E.	Gilmour, James.	Ristigouche	McAlister, John.
Middlesex, D. N.	Ratz, Valentine.	Richelieu	Brunea , Arthur Aimé.
Middlesex, D. S.	McGugan, Malcolm.	Richmond (N. E.)	Gillies, Joseph A.
Middlesex, D. O.	Calvert, William Samuel	Richmond et Wolfe (Q.)	Stenson, Michael Thomas.
Missisquoi	Meigs, Daniel Bishop.	Rimouski	Ross, Jean Auguste.
Montcalm	Dugas, Louis E.	Rouville	Brodeur, Louis Philippe.
Montmagny	Choquette, Philippe A.	Russell	Edwards, William C.
Montmorency	Casgrain, Thomas Chase.	Saint-Hyacinthe	Bernier, Michel E.
Montréal, St. Anne	Quinn, Michael Joseph	Saint-Jean (N.-B.), cité	Ellis, John Valentine.
Montréal, Saint-Antoine	Francis. Roddick, Thomas G.	Saint-Jean (N.-B.) cité et comté	Tucker, Joseph John.
Montréal, Saint-James	Desmarais, Odilon.	St-Jean et Iberville	Tarte, hon. Joseph I.
Montréal, Saint-Laurent	Penny, Edward Goff.	Saskatchewan	Davis, Thomas Osborne.
Montréal, Ste Mar'e	Dupré, Hercule.	Selkirk	Macdonell, John Alex.
Muskoka	McCormick, George.	Shefford	Parmalee, Charles Henry
New-Westminster	Morrison, Aulay.	Shelburne et Queen	Fielding, hon. Wm S.
Nicolet	Leduc, J. H.	Sherbrooke	Ives, hon. William B.
Nipissing	Klock, James B.	Simcoe, D. E.	Bennett, William H.
Norfolk, D. N.	Charlton, John.	Simcoe, D. N.	Vacant.
Norfolk, D. S.	Tisdale, hon. David.	Simcoe, D. S.	Tyrwhitt, Richard.
Northumberland (B.-N.)	Robinson, James.	Soulanges	Bourbonnais, Augustin.
Northumberland (O.) D.E.	Cochrane, Edward.	Stanstead	Moore, Alvin H.
Northumberland (O.) D. E.	Guillet, George.	Sunbury et Queen (N.-B.)	Blair, hon. Andrew G.
Ontario, D. N.	Graham, Duncan.	Témiscouata	Gauvreau, Chas. Auguste.
Ontario, D. S.	Burnett, Leonard.	Terrebonne	Cha uvin, Léon Adolphe.
Ontario, D. C.	Edgar, hon. sir James, G.C.M.G.		
Ottawa (cité)	Belcourt, Napoléon A. Hutchison, William.		
Oxford, D. N.	Sutherland, James.		
Oxford, D. S.	Cartwright, hon. sir R. (G.C.M.G.)		
Peel	Featherston, John.		
Perth, D. N.	MacLaren, Alexander F.		

CHAMBRE DES COMMUNES—*Fin.*

Divisions électorales.	Noms des députés.	Divisions électorales.	Noms des députés.
Trois-Rivières et Saint-Maurice..	Caron, hon. sir Adolphe (C.C.M.G.)	Welland	McCleary, William.
Toronto, Centre ..	Bertram, George H.	Wellington, D. C.	Semple, Andrew.
Toronto, Est.....	Robertson, John Ross.	Wellington, D. N.	McMullen, James.
Toronto, Ouest..	Clarke, Edward Fred.	Wellington, D. S.	Kloepfer, Christian.
	Osler, Edmund Boyd.	Wentworth et Brant, D. N....	Somerville, James.
Deux-Montagnes...	Ethier, Joseph Arthur C.	Wentworth, D. S.	Bain, Thomas.
Vancouver.....	McInnes, William W. B.	Westmoreland ...	Powell, Henry A.
Vaudreuil	Harwood, Henry S.	Winnipeg..	Jameson, R. W.
Victoria (C.-B.).	Earle, Thomas.	Wright.....	Champagne, Louis N.
	Prior, hon. Edward G.	Yale et Caribou..	Bostock, Hewitt.
Victoria (N.-B.)..	Costigan, hon. John.	Yamaska..	Mignault, Roch M. S.
Victoria (N.-E.)..	Bethune, John L.	Yarmouth.....	Flint, Thomas Barnard.
Victoria (O.), D. N.	Hughes, Samuel.	York (N.-B.)....	Foster, hon. George E.
Victoria (O.), D. S.	McHugh, George.	York (O.), D. E..	Maclean, William F.
Waterloo, D. N...	Seagram, Joseph E.	York (O.), D.-N.	Mulock, hon. William.
Waterloo, D. S....	Livingston, James.	York (O.), D. O..	Wallace, N. Clarke.

Ci-suit une liste des députés aux différentes législatures provinciales.

PROVINCE D'ONTARIO.

ASSEMBLÉE LÉGISLATIVE, 1898.

ORATEUR—HON. P. E. A. EVANTUREL. GREFFIER—CHAS. CLARKE.

Divisions électorales.	Représentants.	Divisions électorales.	Représentants.
Addington	Reid, James.	Middlesex, Nord.	Taylor, W. H.
Algoma, Est	Farwell, C. F.	Middlesex, Ouest	Ross, hon. Geo. W.
Algoma, Ouest	Conmee, James.	Monck	Harcourt, Hon. R.
Brant, Nord	Burt, Daniel.	Muskoka	Bridgeland, Dr S.
Brant, Sud	Hardy, hon. A. S.	Nipissing	Loughrin, John.
Brockville	Graham, Geo. P.	Norfolk, Nord	Carpenter, E. C.
Bruce, Centre	Malcolm, Andrew.	Norfolk, Sud	Charlton, W. A.
Bruce, Nord	Bowman, Chas. M.	Northumb'l'nd, E.	Douglas, J. H.
Bruce, Sud.	Truax, R. A.	Northumb'l'nd, O.	Clarke, Samuel.
Cardwell	Little, E. A.	Ontario, Nord	Hoyle, W. H.
Carleton	Kidd, G. N.	Ontario, Sud	Vacant.
Dufferin	Barr, John.	Ottawa	Lumsden, Alex.
Dundas	Whitney, J. P.		Powell, C. B.
Durham, Est	Fallis, W. A.	Oxford, Nord	Pattullo, Andrew.
Durham, Ouest	Reid, W. H.	Oxford, Sud	McKay, A.
Elgin, Est	Brower, C. A.	Parry Sound	Beatty, W. R.
Elgin, Ouest	Macdiarmid, F. C.	Peel	Smith, J.
Essex, Nord.	McKee, W. J.	Perth, Nord	Brown, John.
Essex, Sud.	Auld, John Allan.	Perth, Sud	Moscrip, W. C
Frontenac	Gallagher, John S.	Peterborough, E.	Blezard, T.
Glengarry	McDonald, D. R.	Peterborough, O.	Stratton, J. R.
Grenville	Joynt, R. L.	Prescott	Evanturel, A. E.
Grey, Centre	Lucas, J. B.	Prince Edward	Dempsey, W. R.
Grey, Nord	Boyd, G. M.	Renfrew, Nord	White, A. T.
Grey, Sud	Jamieson, D.	Renfrew, Sud	Campbell, R. A.
Haldimand	Holmes, J. W.	Russell	Guibord, O.
Halton	Barber, John R.	Simcoe, Centre	Thompson, A. B.
Hamilton, Ouest	Colquhoun, E. A.	Simcoe, Est	Miscampbell, A.
Hamilton, Est	Carscallen, H.	Simcoe, Ouest	Duff, J. S.
Hastings, Est	Russell, Samuel.	Stormont	McLaughlin, J.
Hastings, Nord	Allen, W. J.	Toronto, Est	Pyne, R. A.
Hastings, Ouest	Morrison, M. B.	Toronto, Nord	Marter, G. F.
Huron, Est	Hyslop, A.	Toronto, Sud	Foy, J. J.
Huron, Sud	Eilber, H.	Toronto, Ouest	Crawford, Thomas.
Huron, Ouest	Garrow, J. T.	Victoria, Est	Carnegie, J. H.
Kent, Est	Ferguson, Robert.	Victoria, Ouest	Fox, S. J.
Kent, Ouest	Pardo, T. L.	Waterloo, Nord	Jackson, Henry G.
Kingston	Harty, hon. W.	Waterloo, Sud	Kribs, W. A.
Lambton, Est	Pettypiece, H. J.	Welland	German, W. M.
Lambton, Ouest	Pardee, F. F.	Wellington, Est.	Vacant.
Lanark, Nord	Caldwell, W. C.	Wellington, Sud	Mutrie, John.
Lanark, Sud	Matheson, A. J.	Wellington, Ouest	Tucker, James.
Leeds	Beatty, Walter.	Wentworth, N	Wardell, T. A.
Lennox	Aylesworth, B. E.	Wentworth, S	Dickenson, J.
Lincoln	Jessop, Dr E.	York, Est	Richardson, John.
London	Leys, F. B.	York, Nord	Davis, hon. E. J.
Middlesex, Est.	Hodgins, T. D.	York, Ouest.	Hill, W. J.

PROVINCE DE QUÉBEC.

CONSEIL LÉGISLATIF, 1898.

ORATEUR—HON. H. ARCHAMBEAULT. GREFFIER—LOUIS FRÉCHETTE.

Divisions.	Noms.	Divisions.	Noms.
Alma	Berthiaume, Treffié.	Lauzon	Audet, N.
Bedford	Wood, Thomas.	Les Laurentides	Chapais, Thomas.
De la Durantaye	Garneau, Pierre.	Mille Isles	Marcil, David.
De Lanaudière	Sylvestre, Louis.	Montarville	DeBoucherville, C. B.
De la Vallière	Méthot, François-X. O.	Repentigny	Archambeault, Horace.
De Lorimier	Girouard, Jean	Rigaud	Lanctôt, Joseph.
De la Salaberry	Rolland, Damien.	Rougemont	Ouinet, Gédéon.
Golfe	Turner, Richard.	Shawinigan	Ross, John Jones.
Grandville	Pelletier, Thomas Ph.	Sorel	Pérodeau, Narcisse.
Inkerman	Bryson, George, jeune.	Stadacona	Sharples, John.
Kénébec	Cormier, Napoléon Chas.	Victoria	Ward, James Kew.
Lasalle	Larue, V. Wenceslas.	Wellington	Gilman, Francis E.

ASSEMBLEE LEGISLATIVE, 1898.

ORATEUR—HON. JULES TESSIER. GREFFIER—L. G. DESJARDINS.

Divis. électorales.	Représentants.	Div. électorales.	Représentants.
Argenteuil	Weir, W. A.	Montmagny	Lislois, J. C.
Arthabaska	Girouard, J. E.	Montmorency	Bouffard, E.
Bagot	McDonald, M.	Montréal n° 1	Lacombe, G. A.
Beauce	Beland, H. S.	Montréal n° 2	Gouin, L.
Beauharnois	Bisson, E. H.	Montréal n° 3	Rainville, H. B.
Bellechase	Turgeon, hon. A.	Montréal n° 4	Atwater, Hon. A. W.
Berthier	Chenevert, C. A.	Montréal n° 5	Bickerdike, R.
Bonaventure	Clapperton, W. H.	Montréal n° 6	Guerin, hon. J. J. E.
Brome	Duffy, hon. H. T.	Napierville	Doris, C.
Chambly	Rocheleau, A.	Nicolet	Ball, G.
Champlain	Grenier, P.	Ottawa	Major, C. B.
Charlevoix	D'Auteuil, P.	Pontiac	Gillies, D.
Châteauguay	Robidoux, hon. J. E.	Portneuf	Tessier, hon. Jules.
Chicoutimi et Saguenay	Petit, H.	Québec, Centre	Robitaille, A.
Compton	Hunt, J.	Québec (Comté)	Garneau, N.
Dorchester	Pelletier, hon. L. P.	Québec, Est	Shehyn, hon. J.
Drummond	Watts, W. J.	Québec, Ouest	Carbray, F.
Gaspé	Flynn, hon. E. J.	Richelieu	Cardin, L. P. P.
Hochelaga	Décarie, D. J.	Richmond	Bédard, J.
Huntingdon	Stephens, hon. G. W.	Rimouski	Tessier, A.
Iberville	Gosselin, F.	Rouville	Dufresne, A. N.
Jacques-Cartier	Chauret, J. A.	Saint-Hyacinthe	Dessaulles, G. C.
Joliette	Tellier, J. M.	Saint-Jean	Marchand, hon. F. G.
Kamouraska	Roy, L. R.	Saint-Maurice	Duplessis, L. T. N. L.
Lac Saint-Jean	Girard, Jos.	Saint-Sauveur	Parent, hon. S. N.
Laprairie	Cherrier, S.	Shefford	DeGrosbois, T. B.
L'Assomption	Marion, J.	Sherbrooke	Panneton, L. P.
Laval	LeBlanc, hon. P. E.	Soulanges	Bourbonnais, A. G.
Lévis	Olivier, N. N.	Stanstead	Hackett, hon. M. F.
L'Islet	Déchêne, hon. F. G. M.	Témiscouata	Talbot, F. A.
Lotbinière	Laliberté, E. H.	Terrebonne	Nantel, hon. G. A.
Iles de la Madel.	Delaney, P. P.	Trois-Rivières	Normand, T. E.
Maskinongé	Caron, H.	Deux-Montagnes	Champagne, H.
Matane	Pinault, L. F.	Vaudreuil	Lalonde, E.
Mégantic	Smith, G. R.	Verchères	Blanchard, E.
Missisquoi	McCorkill, J. C. J. S.	Wolfe	Chicoyne, J. A.
Montcalm	Bissonnette, P. J. L.	Yamaska	Allard, Louis Jules.

PROVINCE DE LA NOUVELLE-ÉCOSSE

CONSEIL LÉGISLATIF, 1898.

PRÉSIDENT—L'HON. ROBERT BOAK. GREFFIER—A. G. TROOP.

L'honorable—
- D. McN. Parker, M.D.
- Loran E. Baker.
- Charles M. Francheville.
- David McCurdy.
- W. T. Pipes.
- W. H. Owen.
- Geo. Whitman.
- M. H. Goudge.
- W. H. Ray.
- W. B. Smith.

L'honorable—
- Jno. McNeil.
- Jason M. Mack.
- Isidore LeBlanc.
- H. H. Fuller.
- H. M. Robichau.
- Robt. Drummond.
- C. N. Cummings.
- A. P. Welton.
- J. E. Corbett.

ASSEMBLÉE LÉGISLATIVE, 1898.

ORATEUR—F. A. LAURENCE. GREFFIER—J. W. OUSKLEY.

Divisions électorales.	Représentants.	Divisions électorales.	Représentants.
Annapolis	Longley, hon. J. W. Bancroft, J. A.	Inverness	McDonald, Jas. Doucette, M. J.
Antigonish	McGillivray, A. Chisholm, C. P.	King	Dodge, B. H. Wickwire, H. H.
Cap-Breton	Kendall, A. S., M.D. Johnston, Alex.	Lunenburg	Church, hon. C. E. Sperry, Jno. P.
Colchester	McMullin, T. G. Laurence, F. A.	Pictou	McGregor, J. D. McDonald, E. M.
Cumberland	Black, T. R. Fraser, Alex. E.	Queen	Fitzpatrick, M. H. Farrell, E. M.
Digby	Comeau, A. H. Gidney, A. M.	Richmond	Keillor, Thos. Joyce, S.
Guysboro'	Ferguson, W. A. Sinclair, J. H.	Shelburne	Finlayson, D. Johnson, Hon. T.
Halifax	Mitchell, Geo. McPherson, D. Wallace, W. B.	Victoria	Robertson, J. Murray, hon. G. H. Morrison, J. G.
Hants	Wilcox, C. S. Drysdale, A.	Yarmouth	Law, W. LeBlanc, N. S.

PROVINCE DU NOUVEAU-BRUNSWICK.

ASSEMBLÉE LEGISLATIVE, 1898.

ORATEUR—L'HON. JOHN P. BURCHILL. GREFFIER—HENRY B. RAINSFORD.

Comtés.	Représentants.	Bureau de poste.
Albert	L'hon. Henry R. Emerson	Dorchester.
	Charles J. Osman	Hillsboro.
Carleton	J. T. Allan Dibblee	Woodstock.
	Hugh Henry McCain	Florenceville.
	Chas. L. Smith	Woodstock.
Charlotte	James Russell	Bay Side, *via* St. Andrews.
	George F. Hill	St. Stephen.
	James O'Brien	Saint-George.
	John D. Chipman	St. Stephen.
Gloucester	P. J. Veniot	Bathurst.
	Prosper E. Paulin	Caraquet.
	Joseph Poirrier	Grand-Anse.
Kent	Urbain Johnson	St. Louis.
	James Barnes	Wellington, Bouctouche.
	Peter H. Leger	Grande Digue
King	L'hon. A. S. White	Sussex.
	George G. G. Scovil	Bellisle Creek, Springfield.
	George W. Fowler	Sussex.
Madawaska	Cyprien Martin	Saint-Basile.
	Alphonse Bertrand	Edmundston.
Northumberland	L'hon. L. J. Tweedie	Chatham.
	" J. P. Burchill	Nelson.
	John O'Brien	Nelson.
	Allan A. Davidson	Newcastle.
Queen	L'hon. L. P. Farris	White's Cove.
	Isaac W. Carpenter	Carpenter.
Ristigouche	L'hon. Chas. H. LaBillois	Dalhousie.
	W. Albert Mott	Campbellton.
Saint-Jean (cité)	Wm. Shaw	Saint-Jean.
	Dr Stockton	"
	C. Berton Lockhart	Saint-Jean-Ouest.
	Dr Alward	Saint-Jean.
Saint-Jean (comté)	L'hon. Albert T. Dunn	Musquash.
	John McLeod	Black-River.
Sunbury	Chas. B. Harrison	Maugerville.
	David Morrow	Oromocto.
Victoria	James E. Porter	Andover.
	Adam J. Beveridge	Andover.
Westmoreland	L'hon. Ambrose D. Richard	Dorchester.
	Frederick W. Sumner	Moncton.
	W. Woodbury Wells	Port-Elgin.
	Clifford W. Robinson	Moncton.
York	John Black	Fredericton.
	Wm. T. Howe	Stanley.
	James K. Pinder	Temperance-Vale.
	Herman H. Pitts	Fredericton.

PROVINCE DE LA COLOMBIE-ANGLAISE.

ASSEMBLÉE LÉGISLATIVE, 1898.

ORATEUR—*Vacant.* GREFFIER—THORNTON FELL.

Divisions électorales.	Représentants.
Caribou	Hans Helgesen.
Cowichan	John Charlton Kinchant.
Comox	Wm. Russell Robertson.
New-Westminster (cité)	James Dunsmuir.
Vancouver (cité)	Alex. Henderson.
	L'hon. Francis C. Cotton.
	Robert McPherson.
	L'hon. Joseph Martin.
	C. E. Tisdall.
Victoria (cité)	L'hon. J. H. Turner.
	H. D. Helmcken.
	R. Hall.
	A. R. McPhillips.
Victoria, Nord	J. P. Booth.
Victoria, Sud	L'hon. David McE. Eberts.
Yale, Ouest	" C. A. Semlin.
Yale, Nord	F. J. Deane.
Yale, Est	Price Ellison.
Alberni	A. W. Neill.
Kootenay, Ouest—	
Division Nelson	L'hon. John Frederick Hume.
" Revelstoke	James M. Kellie.
" Slocan	Robert F. Green.
" Rossland	James M. Martin.
Kootenay, Est—	
Division Nord	Wm. G. Neilson.
" Sud	Lt-col. hon. James Baker.
Lillooet, Est	J. D. Prentice.
Lillooet, Ouest	A. W. Smith.
Nanaïmo, cité	L'hon. Robert E. McKechnie.
Nanaïmo, Sud	Ralph Smith.
Nanaïmo, Nord	John Bryden.
District de Westminster—	
Division Chilliwhack	Charles W. Munro.
" Delta	Thomas Foster.
" Dewdney	Richard McBride.
" Richmond	Thomas Kidd.

PROVINCE DE MANITOBA.

ASSEMBLÉE LÉGISLATIVE, 1898.

ORATEUR—L'HON. FINLAY M. YOUNG. GREFFIER—E. G. CONKLIN.

Divisions électorales.	Représentants
Avondale	Dickie, Thomas.
Beautiful Plains	Sirett, W. F.
Birtle	Mickle, hon. Charles J.
Brandon (cité)	Adams, Charles.
Carillon	Marion, Roger.
Cypress	Doig, A.
Dauphin	Burrow, T. A.
Deloraine	Young, Charles A.
Dennis	Kennedy, J. D.
Emerson	McFadden, D. H.
Kildonan	Sutherland, Hector.
Kilarney	Young, hon. F. M.
Lakeside	McKenzie, James.
Lansdowne	Norris, T. C.
La Vérandrye	Paré, T.
Lorne	Riddell, James.
Manitou	McIntosh, Jno. D.
Minnedosa	Myers, R. H.
Morden	Duncan, T.
Morris	Mulvey, Stewart.
Mountain	Greenway, hon. Thomas.
Norfolk	Rogers, George.
Brandon-nord	Fraser, Alex.
Portage la Prairie	Watson, hon. R.
Rhineland	Winkler, V.
Rockwood	Jackson, hon. S. J.
Rosenfeldt	Winkler, E.
Russell	Fisher, James.
St. Andrews	Jonasson, Sigtryggur.
Saint-Boniface	Lauzon, J. B.
Saskatchewan	McNaught, D.
Souris	Campbell, A. M.
Brandon-sud	Graham, H. C.
Springfield	Smith, Thomas H.
Montagne de la Tortue	Johnston, James.
Westbourne	Morton, Thomas L.
Winnipeg, Centre	McMillan, hon. D. H.
Winnipeg, Nord	McIntyre, P. C.
Winnipeg, Sud	Cameron, hon. J. D.
Woodlands	Roblin, R. P.

PROVINCE DE L'ILE DU PRINCE-EDOUARD,

ASSEMBLÉE LÉGISLATIVE, 1898.

ORATEUR—JAS. H. CUMMISKEY. GREFFIER—ANGUS B. MCKENZIE.

Divisions électorales.	Représentants.	Bureau de poste.
Comté de King, 1er District	Kickham, John .....*C	Souris-Est.
" " "	MacLean, hon. Jas. R.....C	Charlottetown.
" 2nd "	McLaughlin, hon. A.....C	Peake's Station.
" "	Peters, Arthur.....†A	Charlottetown.
" 3e "	McDonald, James E. C	Cardigan.
" "	Shaw, Cyrus.....A	New Perth.
" 4e "	McKinnon, Murdock.....C	
" "	McKinnon, Daniel A.....A	Georgetown.
" 5e "	Gordon, Daniel.....C	"
" "	McDonald, Archibald J...A	"
Comté de Queen, 1er "	Sinclair, hon. Peter.....C	Springfield.
" "	Campbell, W .....A	Charlottetown.
" 2nd "	Farquharson, hon. D. (Premier, etc.).	"
" "	Wise, Joseph .....A	Milton.
" 3e "	Cumminskey, Jas. H C	Fort Augustus.
" 4e "	Forbes, hon. George. C	Vernon River Bridge.
" "	McDonald, hon. Hector C...C	Charlottetown.
" Charlottetown....	Rogers, hon. Benjamin.. ...C	"
" "	Prowse, Lemuel E .....A	"
Comté de Prince, 1er District	Birch, James E C	Alberton.
" "	Gallant, Meddie .....A	Tignish.
" 2nd "	McWilliams, Alfred. C	West Cape.
" "	Richards, hon. J. W.....C	Bideford.
" 3e "	McDonald, John A C	Indian River.
" "	Arsenault, Joseph F .....A	Barlow's Mills, Lot 16.
" 4e "	McNutt, hon. Peter.....C	Malpeque.
" "	Bell, John H ....A	Summerside.
" 5e "	McMillan, hon. A.....C	"
" "	LeFurgey, A. A .....A	"

* Conseiller. † Député de l'Assemblée.

TERRITOIRES DU NORD-OUEST.

ASSEMBLÉE LÉGISLATIVE. 1898.

ORATEUR—L'HON. J. F. BETTS. GREFFIER—R. B. GORDON.

Divisions électorales.	Représentants.
Moosomin	Neff, J. R.
Saltcoats	Eakin, W.
Yorkton	Patrick, T. A.
Whitewood	Gillis, A. B.
Souris	Knowling, G. H.
Wolseley	Dill, J. P.
Qu'Appelle-Nord	McDonald, D. H.
Qu'Appelle-Sud	Bulyea, G. H. V.
Regina-Nord	*Brown, G. W.
Regina-Sud	Mowat, D.
Moose-Jaw	Ross, J. H.
Canning	*Page, S. S.
Medicine-Hat	Fearon, E.
Lethbridge	Magrath, C. A.
Macleod	*Haultain, F. W. G.
Calgary-Est	*Bannerman, J.
Calgary-Ouest	Critchley, O. A.
Rivière-Haute	Lineham, J.
Banff	Brett, R. G.
Daim-Rouge	Simpson, J. A.
Edmonton	McCauley, M.
Victoria	Tims, F. F.
Saint-Albert	Maloney, D.
Battleford	Clinkskill, J.
Mitchell	Mitchell, H.
Batouche	*Boucher, C. E.
Kinistino	Meyers, W. F.
Prince-Albert-Est	Betts, J. F.
Prince-Albert-Ouest	Agnew, T. J.

* Membres du comité exécutif.

INDEX.

	PAGE.
ACCROISSEMENT de l'industrie laitière	107
Aliénés—asiles recevant aide du gouvernement provincial	489
" divisés par provinces	488
" établissements publics de charité—Canada	490
" internés et décès	489
" nombre d'asiles d'--en Canada	489
" nombre total d'--mariés et non mariés—etc.—âges—lieux de naissance	488
" recettes et dépenses d'établissements -de charité—Canada	490, 491
Appendice	531 à 542
Animaux de la ferme	80,81,82,83
Annales	1
Argent—exportations du minerai d'—1871-97	146
" quantité et valeur de l'—en Canada--par provinces, 1867-97	145, 146
Asbeste—	148
" expédiée ou extraite	148
" exportations d'	148
Assurances—contre le feu	425, 426, 427, 428, 429
" contre le feu—distribution du revenu	431, 432
" contre le feu—maritimes et de l'intérieur	431, 432, 433
" contre le feu—sommes risquées	433
" sur la vie—actif et passif—assurances canadiennes	438
" " actif et passif des—canadiennes et américaines d'après le mode de répartition en Canada	443
" " annulées par laps de temps	435
" " dépenses—canadiennes	439, 440
" " effectives	433
" " en vigueur	434
" " évaluation des polices	441
" " mode de répartition	443
" " montant d'affaires par les compagnies canadiennes et autres pays	442
" " montant d'—par nationalités	436
" " montant échu pour chaque $1,000 d'assurances	435
" " montants échus aux décès	444
" " montant moyen des polices en vigueur—en Canada	436
" " proportion des décès en Canada—1892-96	437
" " répartition des primes par nature d'assurance	449, 450
" " résumé des assurances sur les glaces—1897, Canada navigation intérieure—maladies—voleurs—bouilloires	446, 447, 448
" " revenu—canadiennes	439, 440
" " revenu des primes sur la vie en Canada, 1869 à 1897	437
" " total payé aux porteurs	438

BACK—explorations de	1
Banques—actif et passif des	282
" bureaux de liquidation	285
" circulation	276, 277
" d'épargnes	288
" dépôts dans les banques incorporées	281
" détails des	278
" escompte accordé par les	281, 282
" état des	279
" fonds de réserve	283
" montant de billets	284
" montant dû aux banques canadiennes par les agences, etc	279, 280
Bassin de radoub—Canada	374, 275
Bétail dans le Manitoba	83, 84
Bibliothèques, en Canada	484

	Page.
Brevets—durée des	503
" état comparatif des affaires du bureau des	503
Bureaux de poste—*voir* statistiques postales	375
CABOT—découvertes de Jean Sébastien	1
Caisses d'épargnes—dépôts dans les	289, 290
" dépôts dans les—du gouvernement	291
" du gouvernement	290, 291
" montants transférés—département des Postes	293
" postales	290
" système des postes	289
" taux d'intérêt	289
" transactions des—des Postes et du gouvernement	292, 293
Canada—bornes du	1
" caractères géographiques du	12
" climat du	13
" la Puissance du	2
Canal Soulanges	330
Canaux—baie Verte	348
Canaux canadiens—sommes dépensées en construction—etc., etc.	344, 345, 346, 347, 348
Canal—de la culbute	337, 338
Canaux—des rivières Ottawa et Rideau	337
" du Saint-Laurent	336
" grains par le canal Welland—etc	343
" montant collecté sur chaque canal provenant du revenu propre et pour loyers de pouvoir hydrauliques	349
" mouvement et trafic sur les canaux canadiens	339, 340, 341
" produits des	349
" quantités des principales marchandises transportées par les canaux canadiens, 1895-1896	344, 345
" *re*—différents canaux de la Puissance	338
" *re*—Welland	348
" tableau des distances entre Port-Arthur, lac Supérieur et Liverpool	336
" tableau du trafic par tous les	342
Cens électoral	17
Centre de commerce—principaux	15
Chambre d'assemblées	18, 19
Chambre des Communes	16
Chemins de fer—accidents	313, 314, 315
" aperçu général des	311
" avances faites aux	316, 317
" de l'Etat (l'Intercolonial)	320
" dépenses des—du gouvernement	323
" dépenses du gouvernement pour les	333
" " de l'Intercolonial	325
" " d'exploitation	326
" " moyenne—quinquennales et pour les années 1896-97	324
Chemins de fer électrique—en Angleterre	334
" pays étranger	335
" *re* premier chemin de fer électrique	334
" statistique des—Canada	333
Chemins de fer—coût de construction des	308
" état des marchandises transportées	312
" états detaillé des capitaux versés dans les	30
" état du revenu brut et net des	307
" Ile du prince-Edouard, dépenses, recettes—etc., etc	331-332
" Intercolonial—transport des marchandises	228
" largeur de voies	301
" matériel roulant	310
" nombre de	300
" produit du transport des marchandises par tonne et par mille	329
" produit net au coût des—en divers pays	309
" recettes par mille en divers pays	309
" *re* embranchement Windsor, recettes et dépenses	330, 331
" *re* Prolongement-Est—Intercolonial	327
" recettes brutes par mille	308
" recettes de l'Intercolonial	327

	Page.
Chemins de fer—recettes d'exploitation des chemins de fer du gouvernement, etc.	322
" recettes d'exploitation sur le chemin de fer Intercolonial, 1896-97	324
" recettes et dépenses—chemins de fer, Prolongement-Est	330
" recettes et dépenses d'exploitation	305, 306
" recettes par tonne de marchandises	308
" résultats de l'exploitation des—du Canada	303, 304
" situation financière—des	321
" sommes déboursées pour construction—matériel roulant, etc.—des	321
" statistique des	302
" subsides aux	317, 318, 319, 320
" voitures, etc	311
" voyageurs et marchandises—Intercolonial	329
" voyageurs et marchandises transportées	316
" et canaux—longueur, superficie, etc., des	300
Chinois—loi concernant les	502
" nombre de—ayant pris des certificats	502
" revenu annuel, dépenses d'après l'acte	502
Circulation, banques et compagnies de prêts	276, 277
Climat du Canada	13
Comité exécutif du Conseil privé	23
Commerce—comparaison, importations des F. [illegible] nada	198
Commerce—augmentation et diminution	211
" condition du commerce des 4 dernières années	248
" consommation des spiritueux, vins, etc., dans la Puis[illegible] depuis la confédération	265
" côtier—Canada	369
" coût—prix moyen pendant une série d'années	259
" détails des différents articles importés pour consommation domestique d'après les dispositions du traité français	266
" distribution du R.-U. d'après le " Fifty Years of National Progress " etc	261, 262
" effets—produits exportés, 1897, comparés avec ceux de 1883	250
" état comparatif des marchandises restées en entrepôt	266
" exportations des pays avec le percentage	245
" exportations des principaux effets, Canada—1897, comparés quant à la quantité et à la valeur avec 1896	246, 247
" exportations des produits canadiens durant 16 années—en nombres indicateurs—d'après 1883	251, 252
" exportations du Canada, domestiques et étrangères	223
" exportations du fromage et du beurre aux Etats-Unis	109
" exportations—produits agricoles, G.-B. et E.-U	88
" exportations—produits de l'industrie laitière aux pays étrangers	109, 110
" exportations totales du Canada—blé, farine et autres céréales	74, 76
" importations des articles imposables et admis en franchise	182
" " des matières brutes depuis la confédération	216, 217
" " des principaux articles—consommation en Canada, 1897—comparés en ce qui concerne la quantité et la valeur avec ceux de 1896	212, 213, 214
" " importations et exportations du R.-U. et possessions britanniques 1896—avec le montant par tête	259
" " et exportations—et commerce total	173
" " nécessaires à la consommation domestique, effets imposables et admis en franchise	196, 197
Commerce—importations pour consommation domestique—de la G.-B.—E.-U.—etc	182, 183
" marine marchande anglaise—1892-97	
" " des pays étrangers—à l'exclusion du—côtier	373
" montant des droits perçus sur des effets importés au Canada par provinces—1868-97	179
" moyenne annuelle de la valeur des marchandises classifiées suivants le genre de manufacture, etc., 1880-94—1895-96-97...184, 185, 186, 187, 188, 189, 190, 191, 192, 193, 194, 195	
" moyenne totale des droits perçus pour chaque classe	198
" nombres indicateurs	248, 249
" percentage des importations et exportations du R.-U., des et aux possessions britanniques et les pays étrangers	260
" poids et mesures légaux	172

PAGE.

Commerce—prix des principaux articles d'exportations, basés sur les valeurs indiquées dans les tableaux du commerce, etc. 255, 256
" prix moyens des principaux articles. 251, 258
" quantité de spiritueux, malt, tabac, etc., pour consommation domestique, 1868-97. 264
" quantités et valeurs des produits domestiques exportés du Canada, 1888-97. 224, 225, 226, 227, 228, 229, 230, 231, 232, 233, 234, 235, 236, 237, 238, 239, 240
" *re* importations dans les possessions britanniques, etc. 261
" résumé comparatif donnant la valeur des principaux articles importés, consommation domestique pour les deux dernières années. 199, 200, 201, 202, 203, 204, 205, 206, 207, 208, 209, 210, 211
" résumé des importations en 1897, en comparaison avec celles de 1896. 214, 215
" résumé des importations par provinces. 267
" sommaire total du. 175, 176
" statistiques du. 172
" surplus ou déficit réel des exportations, 1882-97, soit au-dessous ou au-dessus de celles de 1883, etc. 254, 255
" taux moyen de droits payés sur les effets imposables importés dans les E.-U. 199
" tonnage. 379
" tonnage—côtier par provinces. 369
" tonnage des vaisseaux anglais et étrangers, etc., nationalité. 373, 374
" tonnage enregistré des principaux pays du monde. 262
" valeur des effets exportés. 262, 263
" " par le Saint-Laurent. 180
" " du Canada par provinces—1868-97. 241, 242
" valeur des exportations—chaque classe—pendant les six années dernières, principaux pays où ces marchandises ont été exportées. 177
" " des importations entrées pour consommation domestique, par province—1868-97. 178
" " des importations par provinces. 222
" " " entrées pour la consommation en Canada pendant les années indiquées ainsi que les pays de provenance et la proportion à la valeur totale dans chaque cas. 216
" " des importations totales pour la consommation locale par provinces, 1897. 181
" " du—par tête, et droits perçus, etc. 253
" valeurs réelles et les nombres indicateurs—aux prix de 1883, etc. 253
" " " " " 1882-97, exportations de 1882. 242, 243, 244
" valeur relative des articles exportés à la G.-B. et aux E.-U., 1896-97. 218, 219, 220, 221
" valeur relative des différents articles importés de la G.-B. et E.-U., 1896-97. 174
" valeur totale des importations et exportations. 260, 261
" " par tête des importations et exportations de quelques-uns des pays étrangers, etc. 294
Compagnies de prêts—actif et passif. 295, 296
" " etc.—différents états des. 297, 298
" " " " —par provinces. 299
" " valeur de la propriété foncière sous hypothèques. 86
Comparaison—entre exportations des produits agricoles en 1896 et 1897. 1
Confédération canadienne—superficie de la. 35, 36, 37, 38, 39, 40, 41, 42
Conseils exécutifs—de chaque province. 18
Constitutions—des provinces. 1
Cook—découvertes du capitaine. 1
Cortéréal—découvertes de. 19
Cour de l'Echiquier. 19
" Suprême. 19
Cours Supérieures, et des Comtés, etc., des différentes provinces. 138, 139
Cuivre. 139
" exportations du—depuis la Confédération.

DÉCÈS—enregistrement des—etc. 505, 506, 507, 508
Découverte—des parties de la présente Confédération. 1

	Page.
Divorces—comment on peut obtenir le divorce	498
" en Canada	498
" nombre de divorces par	499
Droits d'auteurs	504
EDUCATION—bibliothèques du Canada	484
" cercles d'instituteurs—1877-95	465
" dépenses par tête	481
" écoles catholiques romaines	461
" " séparées—(high schools)	462
" " du soir	466
" " modèles et écoles nouvelles—1877-96	464
" " publiques d'Ontario	459, 460
" instituteurs à la retraite	466
" principales institutions de haut enseignement dans le pays.	482, 483, 484
" Québec	467
" rapport de la subvention du gouv. au revenu total de chaque province	481
" recettes et dépenses totales pour les fins scolaires publiques, 1877-96	463
" statistique scolaire	468, 469
" " " Colombie-Anglaise	477, 478
" " " des écoles primaires " Public Lycees—High Normal and Model Schools "	480
" " " Ile du Prince-Edouard	479
" " " Manitoba	475, 476
" " " Nouveau-Brunswick	473, 474, 475
" " " Nouvelle-Ecosse	470, 471, 472
" " " Territoires du Nord-Ouest	479, 480
Electeurs, nombre des	18
" " sur les listes par provinces	18
Elections	485, 486, 487
" chiffre approximatif des personnes du sexe masculin en âge de voter, 1894	487
" générales dernières	33
" listes électorales et statistiques du recensement comparés par provinces.	487
" partielles—1897	68
Evénements de l'année	65, 66, 67, 68
" du Canada—principaux, par ordre chronologique	3, 4, 5, 6, 7, 8, 9, 10, 11, 12
Exportations—*Voir* Commerce	
FAILLITES—en Canada	285
Fer chromique	226, 227
" en gueuse—production du—pour le monde entier	136
" " " " importations, etc., etc	127, 128
" et acier—importations de	135
" " sous diverses formes, et classification des articles importés de la G.-B	132, 133
" exportation et valeur du minerai de fer et acier du Canada	130, 131
" importations de—de provenance des pays étrangers autres que la G.-B. et les E.-U	135
" " de la Gr.-B. et E.-U	131, 132, 133, 134
" production du fer en Canada et par province	129, 130
" importations en Canada de fer et acier et articles fabriqués	131
" production du—N.-E	130
" puddlé	129
Finances—coût total et le coût p. 100 de perception de droits de douanes, 1868-97	407
" dépenses du gouvernement y compris la depense chargée au revenu, etc., etc	413
" détails de l'actif, Canada	414
" détails des dettes provinciales, etc	412
" dette brute et nette par tête, avec intérêt	416
" dettes provinciales	420, 421, 422, 423
" dettes publiques, possessions britanniques	418, 419
" développement des autres services de revenu de la douane et droits d'accise	405

PAGE.

Finances—divers taux d'intérêts payés, et les sommes sur lesquelles ces intérêts sont payables 417
" droits de douane et d'accise et proportion à la population en Canada.. 406
" emprunt du gouvernement canadien 416
" état comparatif de l'actif et du passif et de la dette du Canada 411
" état comparatif de la dépense à même le fonds consolidé, 1868-1897. 395, 396, 397, 398, 399
" fonds de retraite 419
" moyenne de l'intérêt sur la dette et l'actif du Canada 415
" paiement sur le compte du capital 390
" pensions 420
" principaux articles frappés de droits de douane au Canada 408, 409
" prix du marché 423, 424
" proportion des recettes et des dépenses ordinaires par tête, 1868-97 400
" provenances des droits d'accise, etc 410
" recettes du fonds consolidé, 1868 à 1897 392, 393, 394
" recettes et leurs natures, et revenu des douanes 385, 386, 387, 388, 389
" recettes et paiements, etc 385
" revenu des impôts montrant l'augmentation ou la diminution, etc 405
" revenu et dépenses du Royaume-Uni et possessions britanniques 404
" revenu et dépenses des pays étrangers 403
" revenu et dépenses par provinces du Canada 400, 401, 402
" revenu ordinaire du Canada 404
" sommes dépensées depuis la confédération à 1897 391
" sommes dépensées en travaux publics depuis la confédération 413
" subsides aux chemins de fer 389, 390
" subsides aux provinces 389
Fonds de retraite—recettes et dépenses 419
Franklin—explorations de 1
Frobisher—explorations de 1
Fundy, baie de 13

GOUVERNEUR général 16
Gouverneurs généraux depuis la confédération 23
Gouverneurs généraux, et gouverneurs des différentes provinces avant la confédération 20, 21, 22, 23
Gypse 149
" exportations et production du 149

HAUT-COMMISSAIRE du Canada 42
Hauts-commissaires 42, 43
Hématite 126
Houille 115, 116
" coke et poussière 121
" consommation de la houille—produite et importée au Canada 122
" " domestique 121, 122
" exportations de—1868-97 120
" " de la N.-E., de la C.-A., du N.-B. et des Territoires du N.-O 123, 124
" importations d'anthracite et de—etc 120
" " de—pour consommation au Canada et production de la monde entier 124, 125
" production annuelle du coke 122
" " de la—Canada 117
" " de la—Colombie-Anglaise 119
" " et distribution de la—dans la Nouvelle-Ecosse 118
" région houilleuse des montagnes Rocheuses 116
" ventes de—1868-97 123
Hudson, baie d' 13
" explorations d' 1

ILES—principales—du Canada 13
Importations—articles d'où importés 110
" d'articles et pays de provenance à la Grande-Bretagne 97, 98, 99, 100, 101, 102, 103, 104, 105, 106, 107

	Page.
Importations--de lait condensé à la Grande-Bretagne	110
" du fromage et beurre à la Grande-Bretagne, 1885 à 1897	110
" et exportations du monde entier....268, 269, 270, 271, 272, 273, 274, 275, 276	
" produits agricoles—G.-B. et E.-U	89
" totales au Canada, de blé, farine, autres céréales, etc. 75, 77, 78, 79	
Institutions municipales	19
JUGES—des cours supérieures, district de comté—salaires	19
LACS—du Canada	12, 13
" les grands	337
Latitudes et longitudes	15
Laurier—Le Très-honorable sir Wilfrid,—assermenté comme premier ministre	33
Lieutenants-gouverneurs des différentes provinces	33, 34
Liste—de chaque session des assemblées législatives, ouverture et prorogation	35, 36, 37, 38, 39, 40, 41
MACKENZIE—explorations de	1
Mariages—enregistrement des—etc	505, 506, 507, 508
Marine—dépenses de la	352
" état comparatif de tous les navires arrivés aux ports canadiens et sortis de ces ports (à l'exclusion des caboteurs) en 1896-97	358
" état comparatif des pertes et accidents—1890-97	352
" navires arrivés aux et sortis des ports canadiens pour les principaux pays en 1897	355
" nombre de phares en Canada	350, 351
" nombre de vaisseaux enregistrés—par provinces—3 déc. 1897	351
" revenu du département de la	353
" revenu et dépense du département de la	353
" tonnage des vaisseaux marchands transportant des cargaisons du et au Canada	357
" tonnage total des vapeurs océaniques marchands—avec marchandises de l'étranger et au dehors des dites provinces par période de 5 ans avec la moyenne annuelle et le taux moyen des augmentations ou diminutions	358, 359, 360, 361, 362, 363, 364, 365
" vaisseaux arrivés aux ports canadiens et sortis de ces ports sur les eaux de l'intérieur entre le Canada et les E.-U. avec le montant du fret transporté, 1876-1897	357
" vaisseaux arrivés aux ports canadiens et sortis de ces ports sur les eaux de l'intérieur entre le Canada et les E.-U. depuis 1867	
" vaisseaux arrivés et en destination de	356
" vaisseaux construits et inscrits en Canada et vendus aux autres pays	354
" vaisseaux océaniques entrés dans les ports canadiens et sortis de ces ports—1896-97	355
" vaisseaux océaniques entrés dans les ports canadiens et sortis de ces ports avec cargaisons ou lestés	356
Marques de commerce, etc., au Canada	504
Membres des différents ministères depuis la Confédération	26, 27, 28, 29, 31, 32
" du Conseil, ne faisant pas partie maintenant du cabinet	
" du gouvernement actuel	23
" du gouvernement ne faisant pas partie du cabinet	24
Milice—revenus, état financier de la	456, 457
Mines—du Canada—résumé succinct—honoraires—Ontario—C.-A.	150, 151, 152, 153, 154, 155, 156, 157, 158, 159, 160
Minéraux—métalliques—et non métalliques	111, 112, 113
" principaux pays de destination des articles exportés dans cette période de six ans	115
" production minérale publiée par le service géologique	114
" valeur des principaux produits—exportés	115
Mode de gouvernement—établi en Canada	16
Montagnes—principales—du Canada	12, 13
NAISSANCES—enregistrement des—etc	505, 506, 507, 508
Nickel	140

PAGE.

OR—production de l'—au Canada ... 137
" valeur de la production de l'—pour le monde entier ... 138
Ouverture—des sessions—assemblées législatives ... 33, 34, 35, 36, 37, 38, 39, 40, 41, 42

PARLEMENT du Canada—composition du ... 16
" " depuis 1867 ... 25
Pêcheries—dépenses par le gouvernement : avec valeur des exportations des ... 168, 169
" distribution des alevins ... 170
" eaux douces ... 164
" flotte du Canada pour la pêche aux phoques ... 171
" maritimes ... 164
" nombre d'hommes employés dans l'industrie des ... 163
" nombre de vaisseaux tonnage et ayant droit à la prime chaque année 166, 167
" nombre total ayant reçu la prime ... 167
" primes accordées ... 165
" prise totale du Pacifique—industrie pélagique ... 171
" rendement total des—eaux douces et salées ... 162
" statistiques des ... 161
" valeur des principales espèces de poissons, etc ... 164
" valeur des vaisseaux, filets, etc ... 163
Pénitenciers—en Canada ... 508, 509, 510
" nature des crimes et délits ... 510, 511
" (statistique criminelle) ... 513
" statistique des condamnés dans les cinq—du ... 512
Pensions ... 420
Pétrole ... 140, 141, 142
Phosphate—exportation du ... 146
" production du—Canada ... 147
Pierre de construction ... 149
Pluie et neige—en Canada ... 14
" moyenne de ... 14, 15
Police à cheval, territoires du N.-O ... 20
Postes—actes des ... 288
Poutrincourt—établissement de Port-Royal ... 1
Prix du marché ... 423, 424
Produits agricoles—importés à la G.-B.—1895 ... 90
" " 1896 ... 91
" " 1897 ... 92, 93
" " —et les pays d'où ils ont été importés—1896 ... 93, 94, 95, 96
Prorogation—des sessions assemblées législatives ... 33, 34, 35, 36, 37, 38, 39, 40, 41, 42
Provisions—valeur et quanté totale—exportées de la Puissance 1874-97—où exportées—de la puissance, etc ... 85, 87

REPRÉSENTATION proportionnelle pour Chambre et le nombre de représentants actuels ... 16
Résumé succinct des lois relatives aux mines du Canada ... 150, 151
" Ontario, Colombie anglaise, Canada—honoraires ... 152, 153, 154, 155, 156, 157, 158, 159, 160
Richardson—explorations de ... 1
Rivières—principales—du Canada ... 13

SAUVAGES—dépenses faites sur la subvention aux ... 501
" étendue des terres vendues aux—1897 ... 501
" nombre total des élèves (sauvages) et la moyenne des présences—diverses provinces ... 499, 500
" opérations de culture parmi les—1896 ... 500
" population des—par provinces ... 499
" sommes créditées aux ... 501
Sel—consommation du ... 144
" exportations du—en Canada ... 143
Sénateurs—nombre de ... 16
Simpson—explorations de ... 1
Sociétés de construction—actif et passif ... 294
Sommaire des récoltes Ontario ... 69, 70

	Page.
Souverains, pays étrangers, superficie	44, 45, 46, 47-48
Statistique criminelle—accusations libellées—aliénation mentale, 1884-97	518, 521
" âge des jeunes délinquants et causes de leurs condamnations, etc	529, 530
" condamnations de toute nature	515
" " dans les provinces	516, 517, 518
" " sur accusation libellée et condamnations sommaires dans chaque province, 1885-97	519, 520
" crimes et délits donnant lieu à accusation libellée	514
" lieux de naissances des personnes condamnanées—et leurs professions, leurs âges et instructions	523, 524, 525
" l'organisation judiciaire en Canada—loi *re* statistique criminelle en force en 1876	513
" magistrats stipendiaires et inspecteurs de la police à cheval	515
" peines prononcées contre les personnes condamnées pour infractions donnant lieu à accusation libellées 1884-97	521, 522
" religion des condamnés—etc., sexe et état civil	527, 528
" séjour et consommation alcoolique des personnes condamnées—accusation libellée	526, 527
Statistique de l'agriculture	69
Statistique électorale—(*voir* Elections)	485, 486, 487
Statistiques postales—	375
" bureaux de poste, lettres et cartes postales envoyées dans divers pays	384
" journaux, publications périodiques—etc	376
" lettres, circulaires—etc., au bureau des rebuts	380
" lettres recommandées	379, 380
" mandats de poste	381, 382, 383
" nombre de lettres et cartes postales—par province	377, 378
" nombre de timbres, cartes—lettres—etc	379
" revenu et dépenses des postes du Canada	378
Statistiques religieuses	458
Subsides aux chemins de fer	389
" aux provinces	389
Superficie et population—dans le royaume-Uni et les possessions britanniques	43, 44
" pays étrangers	44, 45, 46, 47, 48, 49
Superficie et rendement—des principales récoltes au Manitoba	71, 72
Télégraphes—dans les principaux pays—Ontario, Québec et Manitoba	454, 455
" exploitation des lignes télégraphiques à l'ouest de Québec	453
" lignes exploitées et possédées par le gouvernement—recettes et dépenses	451, 452, 453
Tempérance—condamnation pour ivresse par province	497
" la loi proposée et appliquée dans les circonscriptions, Canada	495, 496
" nombre d'endroits où on a voté pour et contre—l'acte de—du Canada—et le résultat de la votation à chaque endroit	492, 493, 494, 495
" plebiscites sur la prohibition du commerce des liqueurs	496
Terres de la Couronne	55
" patentes émises	56
Terres du chemin de fer P. C.	64
Terres fédérales	55
" Acte d'irrigation du N.-O	58
" honoraires de préemptions	57
" inscriptions—homestead	56
" nombre d'acres livrés à la colonisation, etc	58
" nombre d'entrées pour homesteads, etc	58
" réglements des	59, 60, 61, 62, 63
" total des recettes	58
Terres provinciales—de la Nouvelle-Ecosse	63
" du Nouveau-Brunswick	63
" de l'Ile du Prince-Edouard	64
" du Manitoba	65
" d'Ontario	62
" de Québec	62
Territoires du N.-O.—Administration des	15
Territoires non organisés	20

PAGE.

Tonte de laine—Ontario 83
Traités 49, 50, 51, 52, 53
" d'extradition 53, 54

Valeur de la propriété agricole—Ontario 72
" des produits provenant des animaux et les produits agricoles exportés du Canada 73
Vancouver—explorations de 1
Vote au scrutin secret 18

Yukon—superficie et date de l'organisation du district de 3

PAGE.
... 83
0, 50, 51, 52, 53
.... 53, 54
... 72
ortés
... 73
... 1
..... 18
.... 3